



EVROPSKÁ UNIE
EVROPSKÝ FOND PRO REGIONÁLNÍ ROZVOJ
INVESTICE DO VAŠÍ BUDOUCNOSTI

MINISTERSTVO PRO MÍSTNÍ ROZVOJ

Národní orgán pro koordinaci

MĚSÍČNÍ MONITOROVACÍ ZPRÁVA

O PRŮBĚHU ČERPÁNÍ STRUKTURÁLNÍCH FONDŮ, FONDU SOUDRŽNOSTI A NÁRODNÍCH ZDROJŮ V PROGRAMOVÉM OBDOBÍ 2007–2013

ČERVENEC 2010



Ministerstvo pro místní rozvoj
Odbor řízení a koordinace NSRR
Staroměstské náměstí 6
110 15 Praha 1

E-mail: nok@mmr.cz

Vydáno NOK-MMR 23. srpna 2010

OBSAH

1. ÚVOD	1
Účel zprávy	1
Struktura zprávy	1
Systém sběru dat	3
Aktuální sdělení nok-mmr	3
Vývoj měnového kurzu	4
Přehled operačních programů ČR	5
Průběh čerpání SF/ FS	6
2. STRUČNÝ PŘEHLED ČERPÁNÍ.....	8
3. REALIZACE NSRR.....	9
4. STAV PRAVIDLA N+3.....	12
5.A STAV TEMATICKÝCH OPERAČNÍCH PROGRAMŮ CÍLE 1.....	14
Operační program Doprava	14
Operační program Životní prostředí	19
Operační program Podnikání a inovace.....	24
Operační program Výzkum a vývoj pro inovace	28
Operační program Vzdělávání pro konkurenceschopnost	32
Operační program Lidské zdroje a zaměstnanost	38
Integrovaný operační program.....	44
Operační program Technická pomoc.....	48
5.B STAV REGIONÁLNÍCH OPERAČNÍCH PROGRAMŮ CÍLE 1	52
Regionální operační program regionu soudržnosti Severozápad.....	52
Regionální operační program regionu soudržnosti Moravskoslezsko.....	56
Regionální operační program regionu soudržnosti Jihovýchod.....	60
Regionální operační program regionu soudržnosti Střední Morava	64
Regionální operační program regionu soudržnosti Severovýchod	68
Regionální operační program regionu soudržnosti Jihozápad	72
Regionální operační program regionu soudržnosti Střední Čechy	76
5.C STAV OPERAČNÍCH PROGRAMŮ CÍLE 2.....	80
Operační program Praha - Konkurenceschopnost.....	80
Operační program Praha - Adaptabilita.....	84
6. POUŽITÉ POJMY	88
7. SEZNAM ZKRATEK.....	91

1. ÚVOD

ÚČEL ZPRÁVY

Měsíční monitorovací zpráva o průběhu čerpání strukturálních fondů, Fondu soudržnosti a národních zdrojů (dále jen MMZ) představuje **hlavní výstup finančního monitoringu** realizace operačních programů (dále jen OP) v programovém období 2007–2013.

Vydávání MMZ je v gesci Národního orgánu pro koordinaci (dále jen NOK-MMR), který má ze své centrální koordinační role přístup k agregovaným informacím o realizaci strukturální pomoci EU v ČR. Stejně jako u většiny ostatních zpráv zpracovávaných na úrovni Národního strategického referenčního rámce (dále jen NSRR), tj. na národní úrovni, využívá NOK-MMR údaje poskytované z nižších úrovní monitorování. Informační hodnota této zprávy **tedy přímo závisí na kvalitě a úplnosti informací poskytovaných řídicími orgány jednotlivých OP a příjemci pomoci**. Měsíční monitorovací zpráva vychází **zpravidla 23. dne následujícího kalendářního měsíce**, za který je zpráva sestavována.

Účel předkládané MMZ je dvojitý povahy:

- Zpráva podává informace o pokroku čerpání strukturální pomoci nejen zainteresovaným institucím, ale i široké veřejnosti.
- Zpráva je nástrojem efektivního řízení strukturální pomoci EU. Poskytnutí pravidelného, podrobného a shrnujícího přehledu o průběhu čerpání strukturálních fondů, Fondu soudržnosti (dále jen SF/ FS) a národních zdrojů vede nejen k účinnější kontrole, ale také díky možnosti porovnání jednotlivých OP a identifikaci problému ke stálému zkvalitňování implementačního procesu.

Následující komentované tabulky poskytují nejdůležitější informace o postupu čerpání prostředků SF/ FS a národních zdrojů **za uplynulý měsíc červenec 2010**. Při jejich vytváření se NOK-MMR opírá po stránce metodické o Metodiku monitorování programů strukturálních fondů a Fondu soudržnosti pro programové období 2007–2013 a po stránce datové o výstupní sestavy centrálního informačního systému pro monitorování programů SF/ FS a národních zdrojů pro období 2007–2013 (ms2007), tj. MSC2007.

STRUKTURA ZPRÁVY

Výběr ukazatelů pro MMZ je nastaven takovým způsobem, aby pokrýval **celý cyklus čerpání**, tj. podané žádosti o podporu, vyřazené projekty, projekty ve schvalovacím procesu či schválené projekty, prostředky proplacené příjemcům až po prostředky předložené k certifikaci a certifikaci uskutečněných výdajů. Tento průběh čerpání je graficky znázorněn v posledním oddílu první kapitoly na obrázku 2.

MMZ se ve své struktuře dělí na **šest obsahově odlišných oddílů**:

- Kapitola „Stručný přehled čerpání“ nabízí na jedné stránce grafické shrnutí klíčových dat o čerpání SF/ FS.

- Ü Kapitola „Realizace NSRR“ prezentuje údaje o projektech a o stavu čerpání finančních prostředků z pohledu realizace Národního strategického referenčního rámce. Jedná se o souhrnný, národní pohled, jehož základem jsou agregovaná data za jednotlivé OP a za jejich zdroje financování (ESF, ERDF, FS a národní zdroje).
- Ü Kapitola „Stav pravidla n+3“ se věnuje kontrole dodržování tohoto důležitého finančního instrumentu – za účelem předcházení ztráty finančních prostředků.
- Ü Kapitoly „Stav tematických a regionálních operačních programů“ tvoří nejobsáhlejší část MMZ a informují o stavu realizace strukturální pomoci z jednotlivých OP.
- Ü Čtvrtletně je do MMZ zařazována kapitola „Stav operačních programů Cíle 3“, která se věnuje stavu čerpání finančních prostředků v rámci jednotlivých OP přeshraniční spolupráce.
- Ü V MMZ bývá uvedeno také speciální téma.

V celém dokumentu se pracuje s několika druhy **tabulek**.

U každého OP jsou uvedeny dva druhy tabulek:

- Ü Tabulky „Údaje o projektech/ grantových projektech (dále jen GP)/ globálních grantech (dále jen GG)“ sledují proces administrace projektů před zahájením čerpání, poskytují informace o počtu projektů/ GP/ GG a výši na ně vázaných finančních prostředků v Kč. Podané žádosti o podporu, projekty/ GP/ GG vyřazené z administrace a schválené projekty/ GP /GG představují úhrn celkového počtu projektů / GP / GG od počátku programového období do dne vygenerování sestavy. Projekty/ GP/ GG ve schvalovacím procesu jsou dynamického charakteru, v tabulkách je tedy zachycen pouze jejich aktuální stav ke dni, kdy byla sestava vygenerována (tj. jde o stavy projektu/ GP/ GG, které zahrnují podané žádosti o podporu až do jejich schválení).
- Ü Druhý typ tabulek „Údaje o stavu čerpání finančních prostředků“ se pak zaměřuje na schválené projekty/ GP/ GG a umožňuje rychle zjistit, jak čerpání daného OP pokračuje (viz obr. 2 Schéma průběhu čerpání finančních prostředků). Tato tabulka pracuje s finančními prostředky v Kč a s kumulativními hodnotami, které jsou dále vztaženy k celkové alokaci na programové období 2007–2013.

Dále se v dokumentu pracuje s těmito tabulkami:

- Ü Tabulka „Stav pravidla n+3 vzhledem k alokaci 2007–2013“ sleduje plnění pravidla n+3, tj. alokace vyjádřená v EUR za příspěvek Společenství pro SF/ FS.
- Ü V OP Doprava a OP Životní prostředí je uvedena tabulka „Přehled velkých projektů“, která informuje o průběhu schvalovacího procesu velkých projektů.

SYSTEM SBĚRU DAT

Sběr dat pro tabulkovou část MMZ je standardně prováděn **z centrálního informačního systému** pro monitorování programů SF/ FS a národních zdrojů pro období 2007–2013 (ms2007), tj. MSC2007. Datum generování dat je nastaveno na 3. den v měsíci, případně na 1. středu v měsíci, pokud bude 3. den v měsíci připadat na sobotu, neděli, pondělí nebo úterý. Nutnou podmínkou pro zajištění souladu mezi obsahem MMZ a reálným stavem implementace jednotlivých OP je **respektování Metodiky monitorování programů SF/ FS pro programové období 2007–2013 všemi zúčastněnými subjekty.**

Data v takto vygenerovaných sestavách se vztahují k poslednímu dni v předcházejícím měsíci. Pro komentáře NOK-MMR jsou zásadně využívána data z MSC2007. **Jen doplňkově** jsou informace získávány **přímo od řídicích orgánů, případně z internetových stránek jednotlivých OP.**

AKTUÁLNÍ SDĚLENÍ NOK-MMR

Podněty a návrhy ke zlepšení obsahu MMZ jsou vítány a mohou být zaslány na emailovou adresu nok@mmr.cz.

VÝVOJ MĚNOVÉHO KURZU

Vzhledem k tomu, že **celková alokace na NSRR je stanovena v EUR**, klíčové je pro úspěšnou a efektivní implementaci SF/ FS přepočítávání kurzu Kč-EUR ze strany ŘO. Měnový kurz v MMZ je přebírán MSC2007 z informačního systému Viola¹. Do IS Viola se přenáší kurz, který stanovuje Evropská centrální banka (dále jen ECB) na následující měsíc, každý předposlední den v měsíci.

Na počátku programového období 2007–2013, tedy v lednu 2007, byl kurz Kč k EUR stanoven na 27,54. Ke dni generování sestav se zdrojovými daty, tj. k 4. 8. 2010, byla výše měnového kurzu stanovena na 24,763 Kč za EUR. Celkově můžeme konstatovat posílení kurzu Kč vůči EUR od počátku programového období o 9,8 %.

Obr. 1: Vývoj kurzu Kč k EUR

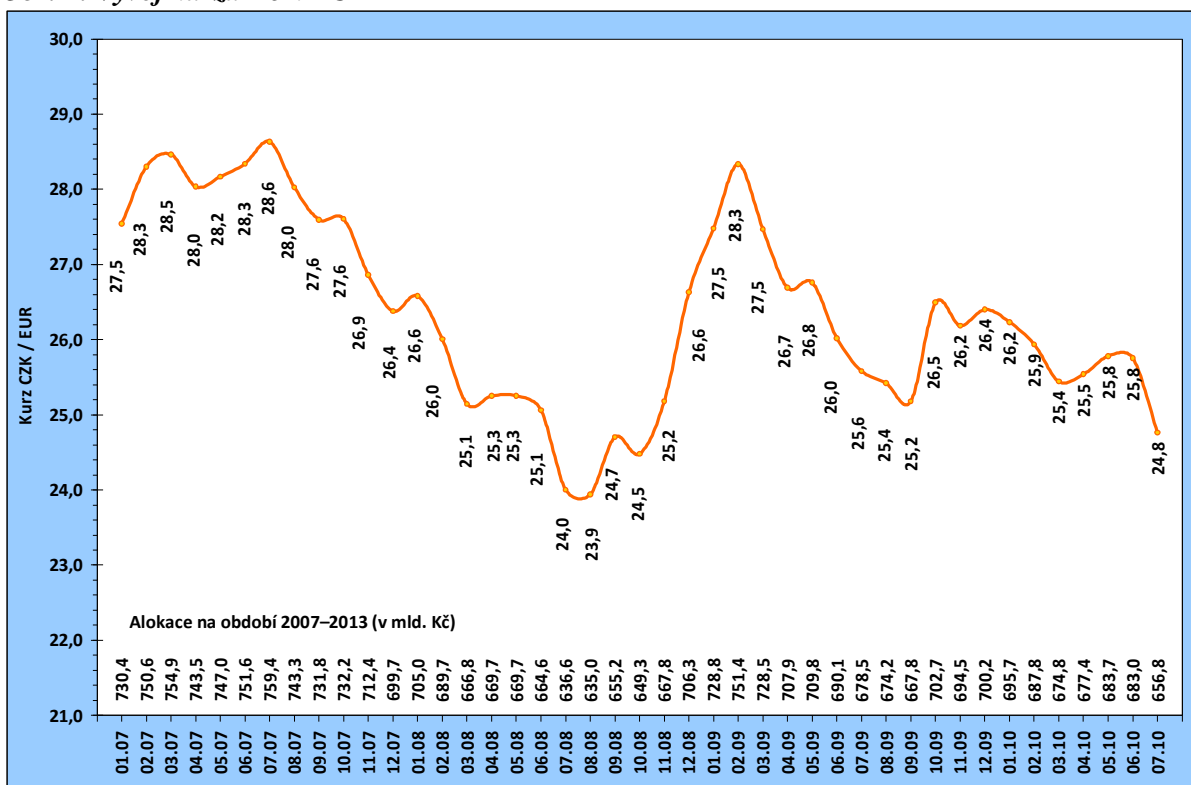

Poznámka:

Alokace na období 2007–2013 je tvořena zdroji EU (bez národních zdrojů).

Zdroj: MSC2007 – 4. 8. 2010

¹ IS Viola slouží k finančnímu řízení a účtování finančních prostředků z fondů EU v České republice na útech Platebního a certifikačního orgánu v rámci účetní jednotky Ministerstva financí.

PŘEHLED OPERAČNÍCH PROGRAMŮ ČR

Česká republika využívá ve své implementační struktuře systém doplňkovosti sektorových/tematických a regionálních OP. Jednotlivé OP spadají do gesce různých resortů, tj. řídicích orgánů (dále jen ŘO), které jsou zodpovědné za provádění OP se všemi jeho aspekty.

Z 26 aktivit v rámci Národního strategického referenčního rámce (24 OP a dva síťové programy) se **18 operačních programů nachází v gesci českých řídicích orgánů**. Vzhledem k tříměsíční aktualizaci dat o čerpání (na základě spolupráce se zahraničními partnery) NOK-MMR sleduje jen 17 z 18 OP v gesci českých ŘO, tj. bez OP ČR-Polsko.

Následující tabulka zobrazuje přehled základních informací o jednotlivých OP.

Tab. 1 - Přehled operačních programů programového období 2007–2013

Zkratka OP	Název OP / ROP a zdroj financování	Řídicí orgán	Podíl na alokaci NSRR
1. cíl: Konvergence			
Tematické OP			
1. OP D	OP Doprava (FS/ ERDF)	Ministerstvo dopravy	21,8
2. OP ŽP	OP Životní prostředí (FS/ ERDF)	Ministerstvo životního prostředí	18,5
3. OP PI	OP Podnikání a inovace (ERDF)	Ministerstvo průmyslu a obchodu	11,5
4. OP VaVpl	OP Výzkum a vývoj pro inovace (ERDF)	Ministerstvo školství, mládeže a tělovýchovy	7,8
5. OP VK *	OP Vzdělávání pro konkurenceschopnost (ESF)	Ministerstvo školství, mládeže a tělovýchovy	6,9
6. OP LZZ *	OP Lidské zdroje a zaměstnanost (ESF)	Ministerstvo práce a sociálních věcí	6,9
7. IOP *	Integrovaný operační program (ERDF)	Ministerstvo pro místní rozvoj	6,0
8. OP TP *	OP Technická pomoc (ERDF)	Ministerstvo pro místní rozvoj	0,9
Regionální OP			
9. ROP SZ	ROP pro NUTS II Severozápad (ERDF)	RR Severozápad (Ústí nad Labem)	2,8
10. ROP MS	ROP pro NUTS II Moravskoslezsko (ERDF)	RR Moravskoslezsko (Ostrava)	2,7
11. ROP JV	ROP pro NUTS II Jihovýchod (ERDF)	RR Jihovýchod (Brno)	2,7
12. ROP SM	ROP pro NUTS II Střední Morava (ERDF)	RR Střední Morava (Olomouc)	2,5
13. ROP SV	ROP pro NUTS II Severovýchod (ERDF)	RR Severovýchod (Hradec Králové)	2,5
14. ROP JZ	ROP pro NUTS II Jihozápad (ERDF)	RR Jihozápad (České Budějovice)	2,3
15. ROP SČ	ROP pro NUTS II Střední Čechy (ERDF)	RR Střední Čechy (Praha)	2,1
2. cíl: Regionální konkurenceschopnost a zaměstnanost			
16. OP PK	OP Praha – Konkurenceschopnost (ERDF)	Magistrát hlavního města Prahy	0,9
17. OP PA	OP Praha – Adaptabilita (ESF)	Magistrát hlavního města Prahy	0,4
3. cíl: Evropská územní spolupráce			
18. ČR-PL	OP Přeshraniční spolupráce ČR-Polsko (ERDF)	Ministerstvo pro místní rozvoj	0,8
19. ČR-SR **	OP Přeshraniční spolupráce SR-ČR (ERDF)	---	---
20. R-ČR**	OP Přeshraniční spolupráce Rakousko-ČR (ERDF)	---	---
21. S-ČR **	OP Přeshraniční spolupráce Sasko-ČR (ERDF)	---	---
22. B-ČR **	OP Přeshraniční spolupráce Bavorsko-ČR (ERDF)	---	---
23. OP MS **	OP Meziregionální spolupráce	---	---
24. OP NS **	OP Nadnárodní spolupráce	---	---
25. Interact **	Servisní program INTERACT II	---	---
26. ESPON **	Program ESPON 2013	---	---

* OP je tzv. víceúčelový operační program, tzn. že OP je vedle 1. cíle "Konvergence" financován také z finančních prostředků pro 2. cíl "Regionální konkurenceschopnost a zaměstnanost".

** OP není v gesci českého ŘO.

PRŮBĚH ČERPÁNÍ SF/ FS

Pro úplné porozumění vývoje implementace SF/ FS a národních zdrojů je nezbytná znalost jejího **průběhu** (viz obr. 2).

Vyhlášení výzvy

ŘO/ ZS vyhláší pravidelně časově vymezené **výzvy** k předkládání žádostí o podporu v rámci jednotlivých prioritních os a oblastí podpory.

Hodnocení a výběr projektu

V termínech vyhlášených výzev jsou na ŘO/ ZS podávány žádosti o podporu, které musí být v souladu s cíli daného OP, z něhož chce žadatel prostředky čerpat. Podrobné podmínky finanční podpory jsou přesně nadefinovány ve vyhlášené výzvě. V rámci schvalovacího procesu ŘO/ ZS hodnotí podané žádosti a na základě předem definovaných výběrových kritérií vybírá projekty, jimž bude dotace udělena. S žadateli, jejichž žádosti splní stanovená kritéria, je podepsán právní akt o poskytnutí dotace.

Realizace a proplácení

Platby příjemcům podpory probíhají na základě žádostí o platbu, které příjemce předkládá na ŘO/ ZS. Platby příjemcům probíhají formou ex-post plateb (následné proplácení výdajů již vynaložených příjemcem) či formou ex-ante plateb (formou poskytnutí prostředků příjemci před realizací jeho výdajů na projekt). Rozhodnutí o formě plateb příjemci je plně v kompetenci ŘO po dohodě se správcem kapitoly státního rozpočtu.

Při předkládání žádostí o platby příjemci odůvodní předkládané výdaje a prokáží, že odpovídají podmínkám realizace projektů obsažených ve Smlouvě o poskytnutí dotace. Veškeré platební nároky musí být podloženy doklady, které prokáží, že se jedná o prostředky vynaložené efektivně, hospodárně, účelně a transparentně. Doklady o projektech musí být kdykoliv k dispozici pro kontroly a auditní šetření.

Certifikace

Systém finančních toků (prostředků z rozpočtu EU) je založen na principu **předfinancování** ze státního rozpočtu (dále jen SR). To znamená, že podíl EU (až 85 %), který je určen na spolufinancování OP, je nejprve předfinancován z rozpočtu jednotlivých kapitol SR (ŘO) a až poté je podíl EU refundován zpět do dané kapitoly SR ze zdrojového účtu Platebního a certifikačního orgánu (dále jen PCO; odbor Národní fond MF). Aby bylo možné podíl EU předfinancovat ze SR, je nutné, aby jednotlivé kapitoly SR (ŘO) měly ve svém rozpočtu na daný rok dostatečné množství finančních prostředků.

Prostředky podílu národního financování ze zdrojů SR (15 %) jsou příjemcům uvolňovány stejným způsobem jako prostředky SR na předfinancování podílu EU (85 %).

Obr. 2: Schéma průběhu čerpání finančních prostředků

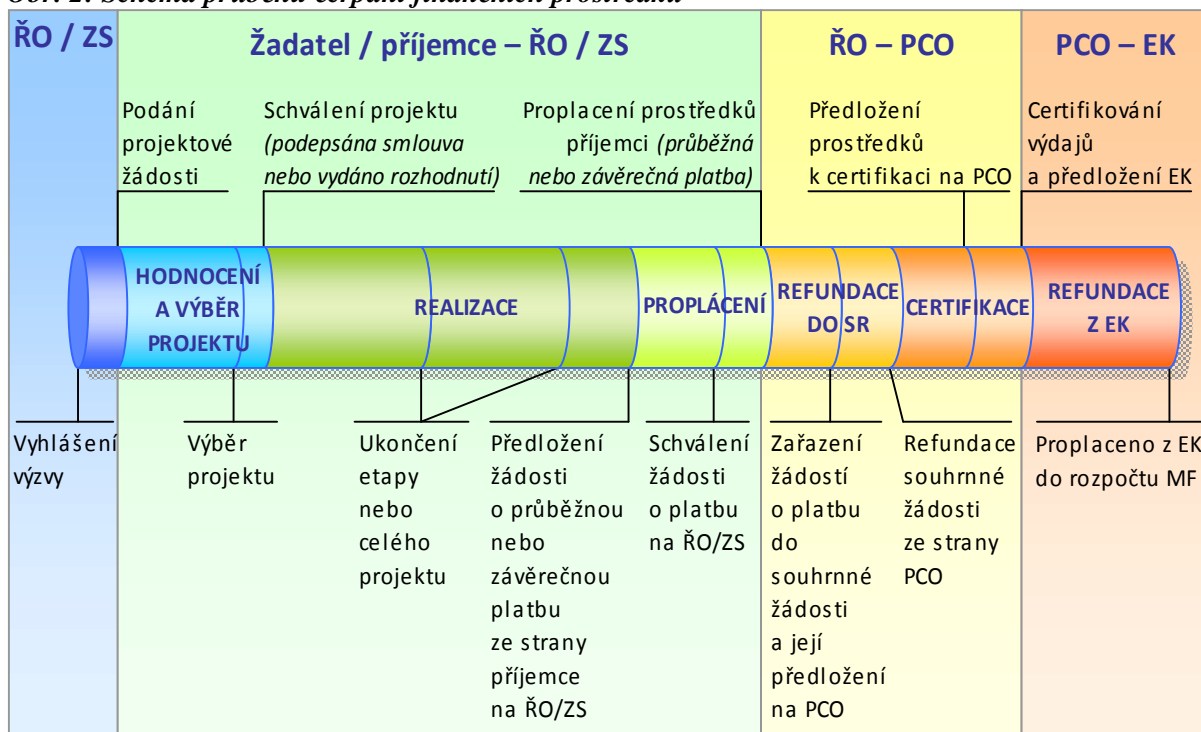

2. STRUČNÝ PŘEHLED ČERPÁNÍ

Obr. 3: Souhrnný přehled čerpání SF/ FS

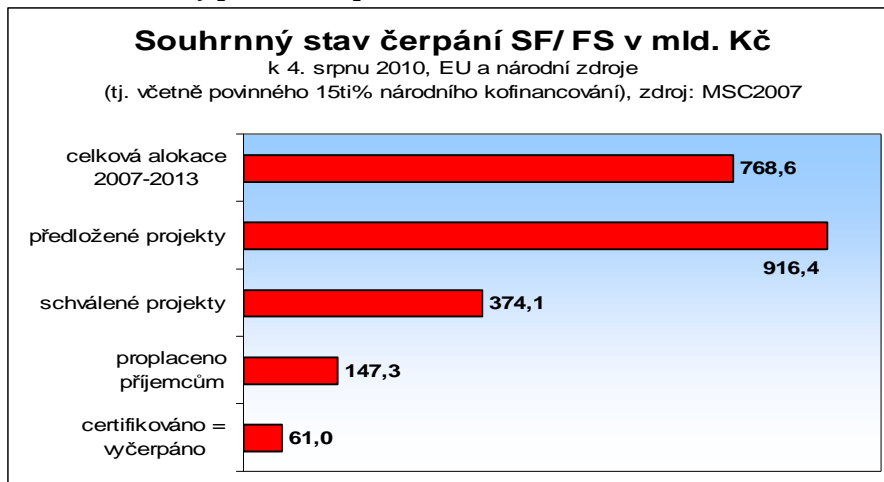

Obr. 4: Stav schválených projektů

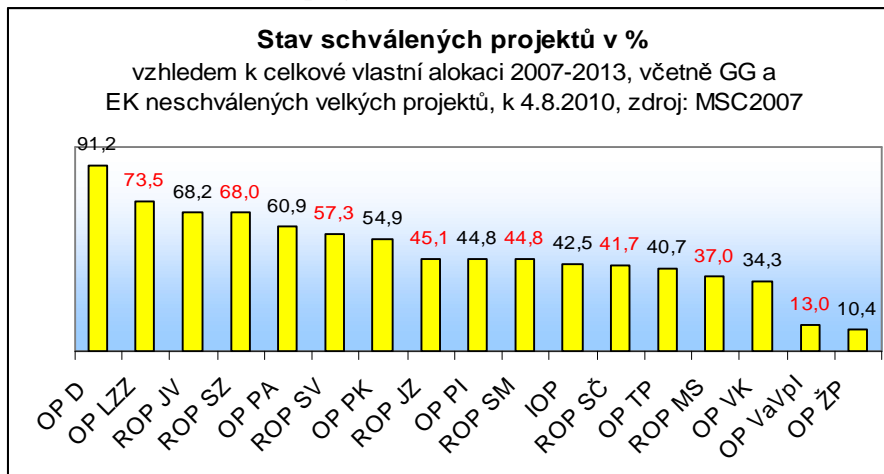

Obr. 5: Stav proplacených prostředků příjemcům

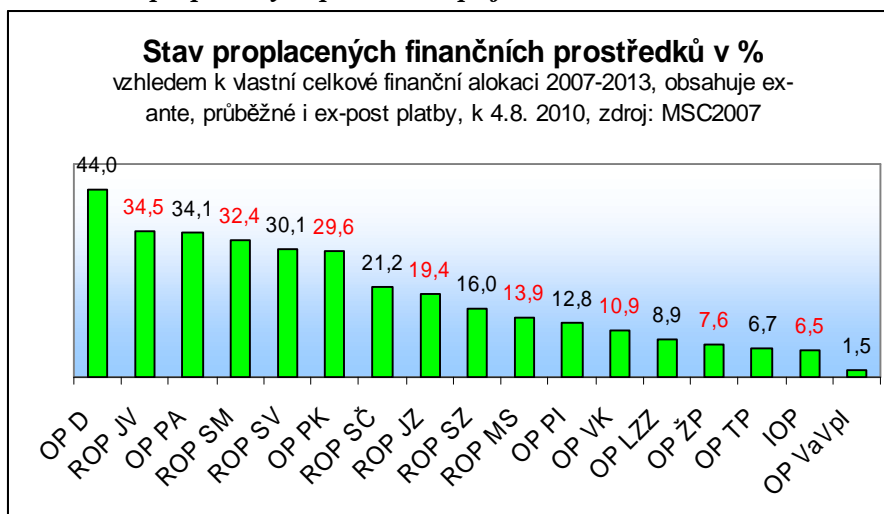

3. REALIZACE NSRR

Podané žádosti

K 4. srpnu 2010 bylo řídicím orgánům 17 operačních programů prvního a druhého cíle Kohezní politiky EU předloženo celkem **38 936 žádostí o podporu** v celkové výši **916,4 mld. Kč**. NOK-MMR eviduje stav, kdy předběžné žádosti (ve výši 916,4 mld. Kč) přesahují ve čtvrtém ze sedmi let implementačního období celkovou alokaci (ve výši 768,6 mld. Kč) **o 19%**. Tento stav svědčí **o vysoké absorpční kapacitě SF/ FS**.

Nejvyšší přetlak žádostí vzhledem k vlastní alokaci evidujeme u OP Praha Adaptabilita (již nyní 388,2% celkové alokace), ROP Jihozápad (již nyní 228,7% celkové alokace) a ROP Severovýchod (již nyní 181,0% celkové alokace). **Naopak nejnižší stav předložených žádostí o podporu** vzhledem k vlastní alokaci vykazují OP Podnikání a inovace (77,3% celkové alokace), Integrovaný OP (86,4% celkové alokace), OP Technická pomoc (87,1% celkové alokace) a OP Vzdělávání pro konkurenceschopnost (87,8% celkové alokace).

Schválené projekty

K 4. srpnu 2010 bylo českými řídicími orgány cíle 1 a 2 schváleno celkem **16 179 projektů ve výši 374,1 mld. Kč**. Doposud bylo ať již z kvalitativních důvodů nebo z důvodu nesplnění formálních podmínek výzvy vyřazeno 13 399 projektů, což představuje **34,4% všech předložených žádostí o podporu**. Toto číslo tedy znamená, že každá třetí projektová žádost v konkurenční soutěži o finanční podporu neuspěje.

Proplacené prostředky příjemcům

K 4. srpnu 2010 bylo konečným příjemcům strukturální pomoci proplaceno celkem **147,3 mld. Kč**, což představuje **19,2% celkové alokace** na celé programové období. V meziměsíčním srovnání evidujeme nárůst proplacených prostředků **o 5%**.

Porovnáme-li jednotlivé OP, zjistíme, že **mezi nejúspěšnější OP** v této kategorii již tradičně patří OP Doprava (44,0% proplacených prostředků), ROP Jihovýchod (34,5% proplacených prostředků) a OP Praha Adaptabilita (34,1% proplacených prostředků).

K 4. srpnu 2010 bylo finančně ukončeno již **7 089 projektů ve výši 31,1 mld. Kč**. Toto množství představuje **44% všech schválených projektů**.

Certifikované výdaje předložené EK

K 4. srpnu 2010 bylo ze strany PCO (Ministerstvo financí) **certifikováno 61,0 mld. Kč**, což představuje 7,4% alokace na léta 2007-2013 (evropská část). V meziměsíčním srovnání NOK-MMR eviduje nárůst certifikovaných prostředků **o 42%**. Nicméně **stav certifikovaných = vyčerpaných prostředků** je u většiny OP a především u ESF-operačních programů s ohledem na pravidlo n+3 pro alokaci roku 2008 a výše velmi nízký. Výjimku tvoří ROP Střední Morava, Severovýchod a Jihovýchod a OP Doprava v případě ERDF.

Tab. 2 - Údaje o individuálních projektech/GG podle jednotlivých OP/ROP a fondů EU (EU a národní zdroje)

Operační program/ Fond	ŘO	Podané žádosti		Žádosti vyřazené z administrace		Žádosti ve schvalovacím procesu		Projekty/ GG s vydaným Rozhodnutím/ podepsanou Smlouvou		Finančně ukončené projekty/ GG	
		počet	mil. Kč	počet	mil. Kč	počet	mil. Kč	počet	mil. Kč	počet	mil. Kč
-	-	a	b	c	d	e	f	g	h	i	j
-	-	od počátku období		od počátku období		aktuální stav		od počátku období		od počátku období	
OPD	MD	199	204 285,3	26	11 255,3	61	39 267,1	112	154 127,5	17	3 453,7
OP ŽP	MŽP	9 321	169 085,7	3 614	60 687,9	3 771	79 862,5	1 856	14 935,1	613	2 814,0
OP PI	MPO	6 784	68 619,4	1 679	19 675,8	929	9 152,5	4 176	39 791,1	1 143	4 451,1
OP LZZ	MPSV	522	49 874,4	91	6 660,1	124	3 168,8	307	39 333,5	0	0,0
OP VaVpl	MŠMT	195	100 948,2	84	47 350,8	87	45 730,8	24	7 866,5	0	0,0
IOP	MMR	6 998	39 878,7	446	11 453,1	461	8 630,2	6 091	19 616,1	4 367	2 668,3
OP VK	MŠMT	3 359	46 766,9	1 460	19 642,8	1 321	7 747,6	578	18 277,5	0	0,0
OP TP	MMR	101	6 301,0	19	1 843,4	20	792,0	62	2 944,4	13	183,8
ROP SZ	RR SZ	708	31 368,2	386	13 463,4	92	2 979,5	230	14 809,2	39	1 632,6
ROP MS	RR MS	971	22 510,6	430	6 832,0	238	7 820,8	303	7 765,2	1	2,4
ROP JV	RR JV	1 176	29 725,3	616	11 104,7	74	4 159,7	486	14 146,8	212	4 852,6
ROP SM	RR SM	1 291	23 665,0	492	8 220,4	376	6 439,3	423	8 681,6	245	3 336,5
ROP SV	RR SV	1 093	35 017,4	426	13 135,5	302	10 400,8	365	11 093,4	123	2 222,7
ROP JZ	RR JZ	2 176	41 372,1	1 082	16 966,4	734	16 024,8	360	8 154,1	185	2 460,6
ROP SČ	RR SČ	1 077	21 915,0	529	9 901,3	238	4 909,6	310	6 816,1	89	1 817,3
OP PK	HMP	632	12 776,1	305	5 038,1	187	3 719,4	140	3 770,3	42	1 233,4
OP PA	HMP	2 333	12 310,3	1 714	8 900,3	263	1 257,4	356	1 929,9	0	0,0
ESF	-	6 214	108 951,6	3 265	35 203,2	1 708	12 173,8	1 241	59 540,9	0	0,0
ERDF	-	26 503	503 812,4	7 785	184 820,7	4 849	129 573,6	13 843	185 273,4	6 760	27 709,8
FS	-	6 219	303 655,6	2 349	52 107,5	2 721	110 315,2	1 095	129 244,3	329	3 419,1
NSRR	-	38 936	916 419,6	13 399	272 131,4	9 278	252 062,7	16 179	374 058,6	7 089	31 128,9

Poznámka:

Projekty vybrané k realizaci Řídicím výborem OPŽP, tj. projekty s dosud nepodepsanou Smlouvou/vydaným Rozhodnutím o poskytnutí dotace, jsou zahrnuty ve sloupci "Žádosti ve schvalovacím procesu".

Zdroj: MSC2007 - 4. 8. 2010

Tab. 3 - Údaje o stavu čerpání finančních prostředků podle jednotlivých OP/ROP a fondů EU (EU a národní zdroje)

Operační program / Fond	ŘO	Celková alokace podpory 2007–2013	Podané žádosti		Projekty/ GG s vydaným Rozhodnutím/ podepsanou Smlouvou		Proplacené prostředky příjemcům		Prostředky předložené k certifikaci		Certifikované výdaje předložené EK	
		mil. Kč	mil. Kč	%	mil. Kč	%	mil. Kč	%	mil. Kč	%	mil. Kč	%
		a	b	b/a	c	c/a	e	e/a	f	f/a	g	g/a
OPD	MD	168 940,6	204 285,3	120,9	154 127,5	91,2	74 362,3	44,0	24 161,6	14,3	24 161,6	14,3
OP ŽP	MŽP	143 710,2	169 085,7	117,7	14 935,1	10,4	10 898,5	7,6	8 031,2	5,6	6 734,0	4,7
OP PI	MPO	88 804,8	68 619,4	77,3	39 791,1	44,8	11 373,6	12,8	9 242,7	10,4	6 316,1	7,1
OP LZZ	MPSV	53 479,8	49 874,4	93,3	39 333,5	73,5	4 739,6	8,9	2 731,9	5,1	1 279,3	2,4
OP VaVpl	MŠMT	60 325,2	100 948,2	167,3	7 866,5	13,0	927,6	1,5	6,3	0,0	6,3	0,0
IOP	MMR	46 147,3	39 878,7	86,4	19 616,1	42,5	2 995,3	6,5	1 390,2	3,0	730,8	1,6
OP VK	MŠMT	53 279,5	46 766,9	87,8	18 277,5	34,3	5 822,7	10,9	148,2	0,3	62,6	0,1
OP TP	MMR	7 233,7	6 301,0	87,1	2 944,4	40,7	484,1	6,7	358,0	4,9	289,7	4,0
ROP SZ	RR SZ	21 784,1	31 368,2	144,0	14 809,2	68,0	3 479,0	16,0	1 242,6	5,7	1 242,6	5,7
ROP MS	RR MS	20 963,8	22 510,6	107,4	7 765,2	37,0	2 904,4	13,9	2 028,2	9,7	2 028,2	9,7
ROP JV	RR JV	20 732,5	29 725,3	143,4	14 146,8	68,2	7 145,6	34,5	5 001,6	24,1	5 001,6	24,1
ROP SM	RR SM	19 388,0	23 665,0	122,1	8 681,6	44,8	6 288,3	32,4	5 429,5	28,0	5 429,5	28,0
ROP SV	RR SV	19 345,0	35 017,4	181,0	11 093,4	57,3	5 827,0	30,1	4 948,9	25,6	4 948,9	25,6
ROP JZ	RR JZ	18 090,9	41 372,1	228,7	8 154,1	45,1	3 503,2	19,4	2 586,3	14,3	660,6	3,7
ROP SČ	RR SČ	16 354,9	21 915,0	134,0	6 816,1	41,7	3 465,8	21,2	2 219,3	13,6	1 298,2	7,9
OP PK	HMP	6 861,4	12 776,1	186,2	3 770,3	54,9	2 033,9	29,6	848,0	12,4	540,8	7,9
OP PA	HMP	3 170,8	12 310,3	388,2	1 929,9	60,9	1 081,5	34,1	318,9	10,1	318,9	10,1
ESF	-	109 930,1	108 951,6	99,1	59 540,9	54,2	11 643,8	10,6	3 199,1	2,9	1 660,8	1,5
ERDF	-	400 988,4	503 812,4	125,6	185 273,4	46,2	71 122,6	17,7	47 920,4	12,0	40 649,9	10,1
FS	-	257 694,1	303 655,6	117,8	129 244,3	50,2	64 565,8	25,1	19 574,0	7,6	18 739,0	7,3
NSRR *	-	768 612,6	916 419,6	119,2	374 058,6	48,7	147 332,3	19,2	70 693,5	9,2	61 049,7	7,9

Poznámka:

Do NSRR patří ještě OP Cí13 přeshraniční spolupráce ČR–Polsko, na který je alokováno 258 mil. EUR.

Tabulka zobrazuje hodnoty pouze za IP a GG. GP do této tabulky nejsou zahrnuty, a to z důvodu, že certifikace probíhá pouze na IP a GG, nikoliv na GP.

Projekty vybrané k realizaci Řídícím výborem OPŽP, tj. projekty s dosud nepodepsanou Smlouvou/vydaným Rozhodnutím o poskytnutí dotace, jsou zahrnuty ve sloupci "Žádosti ve schvalovacím procesu"

V meziměsíčním srovnání je u OP PI „Prostředky předložené k certifikaci“ evidován úbytek finančních prostředků. Příčinou je odložení jedné žádosti z procesu certifikace z důvodu probíhajícího vyšetřování.

Měnový kurz: 1 EUR = 24,763 CZK - měsíční kurz převzatý z MSC2007, „Prostředky předložené k certifikaci“ a „Certifikované výdaje předložené EK“ jsou přepočteny kurzem v době zaúčtování v IS Viola, tj. kurz není shodný s aktuálním měsíčním kurzem.

Zdroj: MSC2007 - 4. 8. 2010

4. STAV PRAVIDLA N+3

Vysvětlivky

1. Až do zapracování změny Obecného nařízení č. 1083/ 2006 nařízením č. 539/ 2010, kdy byl modifikován článek 93 „Automatické zrušení závazku“ vzhledem k alokaci roku 2007, **ze strany ŘO do monitorovacího systému**, bude NOK-MMR sledovat naplňování pravidla n+3 k celkové alokaci 2007–2013 (EU zdroje).
2. Vzhledem k tomu, že alokace na jednotlivé OP byly stanoveny **v EUR a certifikace probíhají také v EUR**, sleduje NOK-MMR automatické zrušení závazku v evropské měně.
3. V této kapitole je pravidlo n+3 sledováno **jen pro zdroje EU (ESF, ERDF a FS)**, protože na národní zdroje se automatické zrušení závazku nevztahuje.
4. NOK-MMR sleduje naplňování pravidla n+3 v souladu s čl. 75 Obecného nařízení „Rozpočtové závazky“ (rozpočtové závazky Společenství se na jednotlivé OP přijímají **každoročně pro každý fond financování a cíl**) dle fondu financování (ESF, ERDF a FS).
5. Dále také NOK-MMR připravuje sledování naplňování pravidla n+3 dle cílů Konvergence a Regionální konkurenceschopnost a zaměstnanost pro všechny **čtyři vícecílové operační programy**, tj. pro OP Vzdělávání pro konkurenceschopnost, OP Lidské zdroje a zaměstnanost, Integrovaný operační program a OP Technická pomoc.

Stav naplňování pravidla n+3

K 4. srpnu 2010 bylo ze strany PCO (Ministerstvo financí) **certifikováno 61,0 mld. Kč**, což představuje 7,4% alokace na léta 2007-2013 (evropská část). V meziměsíčním srovnání NOK-MMR eviduje nárůst certifikovaných prostředků **o 42%**. Nicméně **stav certifikovaných = vyčerpaných prostředků** je u většiny OP a především u ESF-operačních programů s ohledem na pravidlo pro alokaci roku 2008 a výše velmi nízký. Výjimku tvoří ROP Střední Morava, Severovýchod a Jihovýchod a OP Doprava v případě ERDF.

Obr. 6: Stav certifikovaných finančních prostředků dle OP a fondů financování

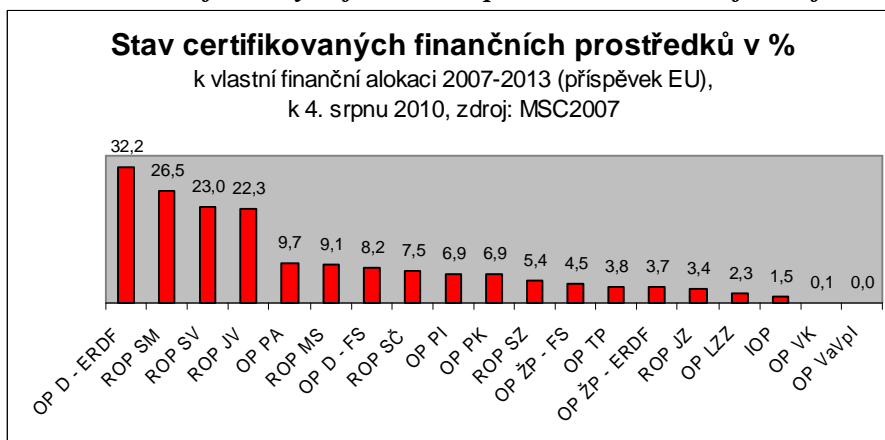

Zdroj: MSC2007 – 04.08.2010

Tab. 4 – Stav pravidla n+3 vzhledem k alokaci 2007–2013 pro jednotlivé OP k 4. srpnu 2010 (v EUR za Příspěvek Společenství)

Operační program	Fond	Evropská alokace podpory 2007–2013	Zálohová platba z EK		Certifikované výdaje předložené EK (bez zálohových plateb)		Zbývá vyčerpat bez zálohových plateb	
		mil. EUR	mil. EUR	%	mil. EUR	%	mil. EUR	%
		a	b	b/a	c	c/a	d	d/a
OP D	ERDF	1 170,4	105,3	9,0	377,4	32,2	-233,3	-19,9
	FS	4 603,6	483,4	10,5	379,1	8,2	193,1	4,2
OP ŽP	ERDF	702,5	63,2	9,0	25,7	3,7	60,6	8,6
	FS	4 215,4	442,6	10,5	190,1	4,5	333,8	7,9
OP PI	ERDF	3 041,3	273,7	9,0	209,9	6,9	167,5	5,5
OP LZZ	ESF	1 837,4	165,4	9,0	41,5	2,3	186,7	10,2
OP VaVpl	ERDF	2 070,7	186,4	9,0	0,2	0,0	-0,2	0,0
IOP	ERDF	1 582,4	142,4	9,0	23,4	1,5	173,2	10,9
OP VK	ESF	1 828,7	164,6	9,0	2,0	0,1	225,0	12,3
OP TP	ERDF	247,8	22,3	9,0	9,4	3,8	21,4	8,6
ROP SZ	ERDF	745,9	67,1	9,0	39,9	5,4	52,6	7,1
ROP MS	ERDF	716,1	64,4	9,0	65,2	9,1	23,7	3,3
ROP JV	ERDF	704,4	63,4	9,0	157,0	22,3	-69,6	-9,9
ROP SM	ERDF	657,4	59,2	9,0	174,0	26,5	-92,4	-14,1
ROP SV	ERDF	656,5	59,1	9,0	150,9	23,0	-69,5	-10,6
ROP JZ	ERDF	619,7	55,8	9,0	21,1	3,4	55,8	9,0
ROP SČ	ERDF	559,1	50,3	9,0	41,9	7,5	27,5	4,9
OP PK	ERDF	234,9	21,1	9,0	16,3	6,9	15,3	6,5
OP PA	ESF	108,4	9,8	9,0	10,5	9,7	4,1	3,8
NSRR	–	26 302,6	2 499,5	9,5	1 935,6	7,4	1 075,3	4,1

Zdroj: MSC2007 – 4. 8. 2010

5.A STAV TEMATICKÝCH OPERAČNÍCH PROGRAMŮ CÍLE 1

OPERAČNÍ PROGRAM DOPRAVA

Operační program Doprava je z hlediska finančních alokací nejobjemnější operační program ČR. OP Doprava je financován z ERDF a FS.

Finanční prostředky programu jsou určeny na zvýšení kvality všech typů dopravy (silniční, železniční a vnitrozemské vodní dopravy, multimodální nákladní přepravy) a dopravní infrastruktury, které povede ke zlepšení dostupnosti dopravy. Podmínkou podpory předložených projektů jsou minimální negativní dopady na životní prostředí. Podpora OP Doprava se soustředí také na pražské metro – intervence OP jsou tedy zaměřeny na celé území ČR.

Řídícím orgánem OP Doprava je Ministerstvo dopravy, funkci Zprostředkujícího subjektu vykonává Státní fond dopravní infrastruktury. Více informací lze nalézt na internetových stránkách www.opd.cz.

Tab. 5 - Struktura Operačního programu Doprava

Číslo prioritní osy/ oblasti podpory	Název prioritní osy/ oblasti podpory	Podíl na celkové alokaci v %
1	Modernizace železniční sítě TEN-T	38,0
1.1	Modernizace a rozvoj železničních tratí sítě TEN-T, vč. železničních uzlů	36,0
1.2	Zajištění interoperability na stávajících železničních tratích, zajištění souladu s TSI a rozvoj telematických systémů	2,0
2	Výstavba a modernizace dálniční a silniční sítě TEN-T	27,8
2.1	Modernizace a rozvoj dálnic a silnic sítě TEN-T	26,3
2.2	Rozvoj inteligentních dopravních systémů v silniční dopravě a systémů ke zvýšení bezpečnosti a plynulosti silniční dopravy	1,5
3	Modernizace železniční sítě mimo síť TEN-T	6,8
3.1	Modernizace a rozvoj železničních tratí mimo síť TEN-T	6,8
4	Modernizace silnic I. třídy mimo TEN-T	18,2
4.1	Rekonstrukce a modernizace na silnicích I. třídy mimo TEN-T	18,2
5	Modernizace a rozvoj pražského metra a systémů řízení silniční dopravy hl. m. Praze	5,7
5.1	Rozvoj sítě metra v Praze	5,1
5.2	Zavádění systémů řízení a regulace silničního provozu v Praze	0,6
6	Podpora multimodální nákladní přepravy a rozvoj vnitrozemské vodní dopravy	2,0
6.1	Podpora multimodální nákladní přepravy, nákup dopravních prostředků a přepravních jednotek pro KD, modernizace překladišť KD	0,2
6.2	Rozvoj a modernizace vnitrozemských vodních cest sítě TEN-T a mimo TEN-T	1,6
6.3	Podpora a modernizace říčních plavidel	0,2
7	Technická pomoc	1,4
7.1	Technická pomoc	1,4

Realizace OP

Od počátku realizace OP Doprava bylo k 4. srpnu 2010 podáno 199 žádostí v celkové hodnotě cca 204 mld. Kč. Z podaných žádostí jich bylo schváleno 112 v souhrnné výši cca 154 mld. Kč. Proplaceno bylo cca 74 mld. Kč, což představuje 44 % celkové alokace na období 2007–2013. Certifikované výdaje dosahují 14 % alokace na OP Doprava na celé programové období.

Podané žádosti

V meziměsíčním srovnání byly nově podány čtyři žádosti v souhrnné hodnotě cca 10 mld. Kč. Tyto žádosti byly podány v 1. a 3. prioritní ose, obě osy jsou zaměřeny na železniční dopravu. V těchto prioritních osách podporujících železniční projekty jsou podány žádosti ve výši cca 65 mld. Kč, tj. 86 % z celkové alokace na 1. a 3. prioritní osu. Oproti tomu žádosti na silniční projekty dosahují výše cca 114 mld. Kč, což o cca 46 % převyšuje dostupnou alokaci na prioritní osy 2 a 4.

Celkový objem finančních prostředků, které jsou požadovány v podaných žádostech, přesahuje o 21 % alokaci OP Doprava na celé programové období 2007–2013.

Projekty s vydaným Rozhodnutím/ podepsanou Smlouvou

V průběhu července 2010 nebylo vydáno žádné Rozhodnutí/ podepsána Smlouva o poskytnutí dotace. Objem finančních prostředků v projektech s vydaným Rozhodnutím/ podepsanou Smlouvou celkově dosahuje cca 154,1 mld. Kč, což představuje 91,2 % z alokace na operační program na období 2007–2013.

Proplacené prostředky příjemcům

Proplacené prostředky příjemcům se v porovnání se stavem v červnu 2010 zvýšily o cca 2 mld. Kč. K 4. srpnu 2010 dosahují vyplacené prostředky výše cca 74,4 mld. Kč, což představuje cca 44 % z celkové alokace programu. Vzhledem k časové a finanční náročnosti většiny realizovaných projektů v OP Doprava je čerpání finančních prostředků urychlováno na základě předkládání průběžných žádostí o platby, jejichž podkladem jsou fakturace provedených prací v měsíčních intervalech. Objem finančních prostředků ve stavu finančně ukončené projekty se v měsíčním srovnání nezvýšil.

Certifikované výdaje předložené Evropské komisi

Za sledované období (červenec 2010) došlo k certifikaci finančních prostředků ve výši cca 11 mld. Kč. (což představuje cca 80% nárůst ve srovnání s minulým měsícem). Celkově bylo od počátku programového období předloženo k certifikaci a následně certifikováno 24,1 mld. Kč (14,3 % z celkové alokace OP Doprava).

Velké projekty

V oblasti předkládání a schvalování velkých projektů nedošlo v průběhu července 2010 k žádným změnám. V OP Doprava bylo předloženo 35 velkých projektů. Evropská komise schválila prozatím tři velké projekty, jedná se o železniční projekty „*Modernizace trati Veselí nad Lužnicí - Tábor, 1. část, úsek Doubí u Tábora – Tábor*“ (3,9 mld. Kč - příspěvek EU a národní zdroje), dále „*Optimalizace trati Benešov u Prahy – Strančice*“ (podpora z Fondu soudržnosti ve výši téměř 3 mld. Kč) a „*Elektrizace trati včetně PEÚ Letohrad - Lichkov st. hr., 1.stavba Letohrad (mimo) - Lichkov st. hr.*“ (s finančním příspěvkem z Fondu soudržnosti ve výši 1,3 mld. Kč).

Tab. 6 - Přehled velkých projektů OP Doprava (EU a národní zdroje)

Oblast podpory	Celková alokace podpory 2007–2013	Předloženo na ŘO/ZS		Schváleno na národní úrovni (ŘO/ZS)		Předloženo EK		Schváleno EK	
		počet	mil. Kč	počet	mil. Kč	počet	mil. Kč	počet	mil. Kč
-	v mil. Kč	b	c	d	e	f	g	h	i
1.1	61 026,3	15	47 307,3	12	38 806,3	7	19 512,8	3	8 239,3
2.1	44 461,4	9	69 018,1	9	69 018,1	4	36 078,2	0	0,0
3.1	11 484,3	2	2 536,9	2	2 536,9	1	1 115,1	0	0,0
4.1	30 913,0	7	15 382,5	7	15 382,5	0	0,0	0	0,0
5.1	8 654,5	2	19 372,7	1	655,7	0	0,0	0	0,0
OP D	156 539,5	35	153 617,5	31	126 399,6	12	56 706,0	3	8 239,3

Zdroj: MSC2007 – 4. 8. 2010, webové stránky OP D

Tab. 7 - Údaje o projektech Operačního programu Doprava (EU a národní zdroje)

Prioritní osa/ Oblast podpory	Podané žádosti		Žádosti vyřazené z administrace		Žádosti ve schvalovacím procesu		Projekty s vydaným Rozhodnutím/ podepsanou Smlouvou		Finančně ukončené projekty	
	počet	mil. Kč	počet	mil. Kč	počet	mil. Kč	počet	mil. Kč	počet	mil. Kč
-	a	b	c	d	e	f	g	h	i	j
-	od počátku období		od počátku období		aktuální stav		od počátku období		od počátku období	
1.1	22	58 336,0	0	0,0	5	17 686,3	17	40 549,2	2	184,5
1.2	17	2 587,3	0	0,0	15	1 518,2	2	1 069,1	1	682,1
1	39	60 923,3	0	0,0	20	19 204,4	19	41 618,3	3	866,6
2.1	10	69 861,8	0	0,0	0	0,0	10	69 811,7	0	0,0
2.2	0	0,0	0	0,0	0	0,0	0	0,0	0	0,0
2	10	69 861,8	0	0,0	0	0,0	10	69 811,7	0	0,0
3.1	11	4 478,9	0	0,0	3	717,3	8	3 761,6	3	492,0
3	11	4 478,9	0	0,0	3	717,3	8	3 761,6	3	492,0
4.1	46	44 134,7	5	10 573,2	0	0,0	41	33 561,5	7	1 976,1
4	46	44 134,7	5	10 573,2	0	0,0	41	33 561,5	7	1 976,1
5.1	1	18 717,0	0	0,0	1	18 717,0	0	0,0	0	0,0
5.2	2	1 236,1	0	0,0	1	580,4	1	655,7	0	0,0
5	3	19 953,1	0	0,0	2	19 297,3	1	655,7	0	0,0
6.1	16	502,8	13	471,7	0	0,0	3	31,1	1	4,2
6.2	14	3 685,5	1	190,0	0	0,0	13	3 495,6	3	114,7
6.3	48	76,5	7	20,4	36	48,0	5	8,1	0	0,0
6	78	4 264,9	21	682,0	36	48,0	21	3 534,8	4	119,0
7.1	12	668,6	0	0,0	0	0,0	12	1 184,0	0	0,0
7	12	668,6	0	0,0	0	0,0	12	1 184,0	0	0,0
ERDF	124	48 399,6	26	11 255,3	36	48,0	62	37 096,2	11	2 095,1
FS	75	155 885,7	0	0,0	25	39 219,1	50	117 031,3	6	1 358,5
OPD	199	204 285,3	26	11 255,3	61	39 267,1	112	154 127,5	17	3 453,7

Poznámka:

V OP D nejsou evidovány žádné nedokončené projekty.

Zdroj: MSC2007 - 4. 8. 2010

Tab. 8 - Údaje o stavu čerpání finančních prostředků Operačního programu Doprava (EU a národní zdroje)

Prioritní osa/ Oblast podpory	Celková alokace podpory 2007–2013	Podané žádosti		Projekty s vydaným Rozhodnutím/ podepsanou Smlouvou		Proplacené prostředky příjemcům		Prostředky předložené k certifikaci		Certifikované výdaje předložené EK	
		v mil. Kč	%	v mil. Kč	%	v mil. Kč	%	v mil. Kč	%	v mil. Kč	%
-	A	b	b/a	c	c/a	e	e/a	f	f/a	g	g/a
-	61 026,3	58 336,0	95,6	40 549,2	66,4	24 283,2	39,8	10 811,7	17,7	10 811,7	17,7
1.1	3 308,8	2 587,3	78,2	1 069,1	32,3	947,2	28,6	826,6	25,0	826,6	25,0
1	64 335,2	60 923,3	94,7	41 618,3	64,7	25 230,4	39,2	11 638,3	18,1	11 638,3	18,1
2.1	44 461,4	69 861,8	157,1	69 811,7	157,0	26 488,3	59,6	422,9	1,0	422,9	1,0
2.2	2 576,0	0,0	0,0	0,0	0,0	0,0	0,0	0,0	0,0	0,0	0,0
2	47 037,4	69 861,8	148,5	69 811,7	148,4	26 488,3	56,3	422,9	0,9	422,9	0,9
3.1	11 484,3	4 478,9	39,0	3 761,6	32,8	3 285,7	28,6	703,5	6,1	703,5	6,1
3	11 484,3	4 478,9	39,0	3 761,6	32,8	3 285,7	28,6	703,5	6,1	703,5	6,1
4.1	30 913,0	44 134,7	142,8	33 561,5	108,6	16 810,4	54,4	9 764,1	31,6	9 764,1	31,6
4	30 913,0	44 134,7	142,8	33 561,5	108,6	16 810,4	54,4	9 764,1	31,6	9 764,1	31,6
5.1	8 654,5	18 717,0	216,3	0,0	0,0	0,0	0,0	0,0	0,0	0,0	0,0
5.2	961,6	1 236,1	128,5	655,7	68,2	196,7	20,5	0,0	0,0	0,0	0,0
5	9 616,1	19 953,1	207,5	655,7	6,8	196,7	2,0	0,0	0,0	0,0	0,0
6.1	227,1	502,8	221,4	31,1	13,7	31,1	13,7	0,0	0,0	0,0	0,0
6.2	3 086,8	3 685,5	119,4	3 495,6	113,2	2 105,1	68,2	1 604,0	52,0	1 604,0	52,0
6.3	223,2	76,5	34,3	8,1	3,6	0,3	0,1	0,0	0,0	0,0	0,0
6	3 537,1	4 264,9	120,6	3 534,8	99,9	2 136,5	60,4	1 604,0	45,3	1 604,0	45,3
7.1	2 017,6	668,6	33,1	1 184,0	58,7	214,3	10,6	28,9	1,4	28,9	1,4
7	2 017,6	668,6	33,1	1 184,0	58,7	214,3	10,6	28,9	1,4	28,9	1,4
ERDF	34 450,0	48 399,6	140,5	37 096,2	107,7	18 946,9	55,0	11 368,1	33,0	11 368,1	33,0
FS	134 490,6	155 885,7	115,9	117 031,3	87,0	55 415,4	41,2	12 793,6	9,5	12 793,6	9,5
OP D	168 940,6	204 285,3	120,9	154 127,5	91,2	74 362,3	44,0	24 161,6	14,3	24 161,6	14,3

Měnový kurz: 1 EUR = 24,763 CZK - měsíční kurz převzatý z MSC2007, „Prostředky předložené k certifikaci“ a „Certifikované výdaje předložené EK“ jsou přepočteny kurzem v době zaúčtování v IS Viola, tj. kurz není shodný s aktuálním měsíčním kurzem.

Zdroj: MSC2007 - 4. 8. 2010

OPERAČNÍ PROGRAM ŽIVOTNÍ PROSTŘEDÍ

Operační program Životní prostředí je druhým nejobemnějším programem z hlediska alokovaných finančních prostředků z fondů EU v rámci programového období 2007–2013. OP Životní prostředí je financován z ERDF a FS. Program se zaměřuje na zlepšení kvality ŽP v ČR. Podporovány jsou zejména projekty v oblasti zlepšování vodohospodářské infrastruktury, zlepšování kvality ovzduší a snižování emisí v ovzduší, zvýšení využití obnovitelných zdrojů energie při výrobě elektřiny a tepla, zkvalitnění nakládání s odpady, odstraňování starých ekologických zátěží, omezování průmyslového znečištění, zpomalení či zastavení poklesu biodiverzity, zajištění ekologické stability krajiny stejně jako projekty pro rozvoj infrastruktury environmentálního vzdělávání, poradenství a osvěty. Z územního hlediska jsou intervence OP ŽP v rámci 1.–4. prioritní osy zaměřeny na celé území ČR, zbylé oblasti na území ČR mimo hl. m. Prahu.

Úlohu ŘO zastává Ministerstvo životního prostředí, ZS je Státní fond životního prostředí. Podrobnější informace jsou uvedeny na internetových stránkách www.opzp.cz nebo www.sfpz.cz.

Tab. 9 - Struktura Operačního programu Životní prostředí

Číslo prioritní osy/ oblasti podpory	Název prioritní osy/ oblasti podpory	Podíl na celkové alokaci v %
1	Zlepšování vodohospodářské infrastruktury a snižování rizika povodní	40,4
1.1	Snížení znečištění vod	30,3
1.2	Zlepšení jakosti pitné vody	8,1
1.3	Omezování rizika povodní	2,0
2	Zlepšování kvality ovzduší a snižování emisí	12,9
2.1	Zlepšení kvality ovzduší	7,1
2.2	Omezování emisí	5,8
3	Udržitelné využívání zdrojů energie	13,7
3.1	Výstavba nových zařízení a rekonstrukce stávajících zařízení s cílem zvýšení využívání OZE pro výrobu tepla, elektřiny a kombinované výroby tepla a elektřiny	7,4
3.2	Realizace úspor energie a využití odpadního tepla	6,3
4	Zkvalitnění nakládání s odpady a odstraňování starých ekologických zátěží	15,8
4.1	Zkvalitnění nakládání s odpady	10,6
4.2	Odstraňování starých ekologických zátěží	5,2
5	Omezování průmyslového znečištění a snižování environmentálních rizik	1,2
5.1	Omezování průmyslového znečištění	1,2
6	Zlepšování stavu přírody a krajiny	12,2
6.1	Implementace a ochrana území soustavy NATURA 2000	0,6
6.2	Podpora biodiverzity	2,3
6.3	Obnova krajinných struktur	1,6
6.4	Optimalizace vodního režimu krajiny	4,6
6.5	Podpora regenerace urbanizované krajiny	1,8
6.6	Prevence sesuvů a skalních řícení, monitorování geofaktorů a následků hornické činnosti a hodnocení neobnovitelných přírodních zdrojů včetně zdrojů podzemních vod	1,3
7	Rozvoj infrastruktury pro environmentální vzdělávání, poradenství a osvětu	0,9
7.1	Rozvoj infrastruktury pro realizaci environmentálních vzdělávacích programů, poskytování environmentálního poradenství a environmentálních informací	0,9
8	Technická pomoc	2,9
8.1	Technická pomoc při přípravě, realizaci, monitorování a kontrole operací OP Životní prostředí	1,9
8.2	Ostatní výdaje TP OP ŽP	1,0

Realizace OP

Od počátku realizace OP Životní prostředí bylo k 4. srpnu 2010 zaregistrováno 9 321 žádostí o finančním požadavku cca 169 mld. Kč. Z podaných žádostí bylo u 1 856 projektů vydáno Rozhodnutí/ podepsána Smlouva o poskytnutí dotace v hodnotě cca 15 mld. Kč. Řídícím výborem bylo doposud vybráno k financování 4 646 projektů o finančním požadavku 75 mld. Kč². Objem proplacených finančních prostředků dosahuje cca 11 mld. Kč, to představuje cca 8 % z alokace na období 2007–2013. Certifikované výdaje dosahují 4,7 % z alokace na operační program na celé programové období.

Podané žádosti

Celkový počet podaných žádostí se v průběhu července 2010 zvýšil především díky ukončené výzvě v prioritní ose 6 (zlepšování stavu přírody a krajiny) na 9 321 žádostí o finančním požadavku cca 169 mld. Kč. Celkový finanční objem v podaných žádostech o 18 % přesahuje alokaci operačního programu na období 2007–2013.

Projekty s vydaným Rozhodnutím/ podepsanou Smlouvou

V průběhu měsíce července 2010 došlo k navýšení objemu finančních prostředků u projektů s vydaným Rozhodnutím/ podepsanou Smlouvou o poskytnutí dotace na cca 15 mld. Kč. V porovnání s celkovou alokací na OP Životní prostředí dosahuje finanční objem ve schválených projektech cca 10,4 %.

Nárůst schválených projektů byl zaznamenán napříč operačním programem. Z hlediska počtu schválených projektů je v meziměsíčním srovnání nejvíce nově vydaných Rozhodnutí/ podepsaných Smluv zaznamenáno opět v oblasti podpory 4.1, jedná se o 13 projektů zaměřených na nakládání s odpady.

Proplacené prostředky příjemcům

Meziměsíční pokrok v OP Životní prostředí byl zaznamenán také v objemu prostředků proplacených na účty příjemců, a to ve výši cca 726 mil. Kč. Od počátku programového období k 4. srpnu 2010 byly na účty příjemců převedeny finanční prostředky v hodnotě cca 11 mld. Kč, což představuje cca 8 % z celkové alokace operačního programu.

Ke sledovanému datu bylo finančně ukončeno celkem 613 projektů v hodnotě cca 2,8 mld. Kč, tj. zhruba čtvrtina finančních prostředků je převedena na účty příjemců na základě proplacení závěrečné žádosti o platbu.

Certifikované výdaje předložené Evropské komisi

Objem prostředků předložených k certifikaci stejně jako objem certifikovaných výdajů předložených EK zůstal v meziměsíčním srovnání beze změny (tj. cca 8 mld. Kč, resp. 6,8 mld. Kč).

² Údaj odráží jak projekty s podepsanou Smlouvou resp. Rozhodnutím o poskytnutí dotace, tak projekty s vydaným Registračním listem bez podepsané Smlouvy resp. Rozhodnutí o poskytnutí dotace. Data za registrační listy dočasně poskytuje ŘO.

Velké projekty

Vzhledem ke sjednocení hranice pro velké projekty na 50 mil. EUR došlo ke změně dvou velkých projektů na individuální.

Celkově tedy bylo v OP Životní prostředí od počátku programového období podáno deset žádostí na velké projekty. Z tohoto počtu byly čtyři projekty schváleny Evropskou komisí. Jedná se o velký vodohospodářský projekt „Ochrana vod povodí řeky Dyje - II. etapa“. Náklady projektu pokryté z veřejných zdrojů (EU a národních) tvoří cca 1,2 mld. Kč, podpora z prostředků Fondu soudržnosti byla schválena ve výši cca 1 mld. Kč. Druhým velkým projektem schváleným ze strany EK je projekt „Zlepšení kvality vod v řekách Jihlava a Svratka nad nádrží Nové Mlýny“. Celkové veřejné výdaje projektu činí 523 mil. Kč, příspěvek z Fondu soudržnosti činí 444 mil. Kč. Třetím je potom velký projekt „Chebsko – environmentální opatření“ (objem schválených veřejných zdrojů činí 542 mil. Kč). Čtvrtým pak velký projekt „Sanace a rekultivace staré ekologické zátěže státního podniku Diamo na lokalitě Mydlovany - chemická úpravná a odkladiště“ s celkovými veřejnými zdroji ve výši 591 mil. Kč.

Tab. 10 - Přehled velkých projektů OP Životní prostředí (EU a národní zdroje)

Oblast podpory	Celková alokace podpory 2007–2013 v mil. Kč	Předloženo na ŘO/ ZS		Schváleno na národní úrovni (ŘO/ ZS)		Předloženo EK		Schváleno EK	
		počet	mil. Kč	počet	mil. Kč	počet	mil. Kč	počet	mil. Kč
-	a	b	c	d	e	f	g	h	i
1.1	43 403,1	9	16 526,7	7	6 724,7	6	5 362,0	3	2 274,7
4.2	7 490,5	1	590,7	1	590,7	1	590,7	1	590,7
OP ŽP	50 893,6	10	17 117,4	8	7 315,4	7	5 952,7	4	2 865,4

Zdroj: MSC2007 – 4. 8. 2010, webové stránky OP ŽP

Tab. 11 - Údaje o projektech Operačního programu Životní prostředí (EU a národní zdroje)

Prioritní osa/ Oblast podpory	Podané žádosti		Žádosti vyřazené z administrace		Žádosti ve schvalovacím procesu		Projekty s vydaným Rozhodnutím/ podepsanou Smlouvou		Finančně ukončené projekty	
	počet	mil. Kč	počet	mil. Kč	počet	mil. Kč	Počet	mil. Kč	počet	mil. Kč
-	a	b	c	d	e	f	G	h	i	j
-	od počátku období		od počátku období		aktuální stav		Od počátku období		od počátku období	
1.1	803	81 976,3	323	25 261,0	444	48 608,6	78	4 101,5	4	119,1
1.2	83	7 095,3	19	1 352,3	21	2 387,3	0	0,0	0	0,0
1.3	188	1 657,7	23	198,2	153	1 140,8	11	205,0	0	0,0
1	1 074	90 729,3	365	26 811,5	618	52 136,7	89	4 306,5	4	119,1
2.1	107	913,2	38	309,1	60	497,4	9	36,3	1	4,2
2.2	63	1 074,8	8	151,8	43	796,3	12	66,5	1	1,6
2	170	1 988,0	46	460,9	103	1 293,8	21	102,8	2	5,8
3.1	341	3 111,5	108	1 370,9	216	1 316,0	17	51,2	7	15,0
3.2	2 931	33 131,6	1 309	16 954,4	1 111	8 513,2	479	4 073,0	121	706,2
3	3 272	36 243,2	1 417	18 325,3	1 327	9 829,2	496	4 124,2	128	721,3
4.1	1 290	14 873,1	488	6 211,1	503	5 456,2	281	2 227,1	124	890,8
4.2	139	3 453,6	33	298,6	81	1 946,5	25	900,2	5	44,9
4	1 429	18 326,6	521	6 509,8	584	7 402,6	306	3 127,3	129	935,7
5.1	40	544,7	9	48,9	28	463,3	2	10,2	0	0,0
5	40	544,7	9	48,9	28	463,3	2	10,2	0	0,0
6.1	31	882,4	1	25,4	23	766,8	7	39,1	1	1,9
6.2	195	2 147,0	50	470,9	103	1 325,8	41	203,4	13	42,7
6.3	380	1 303,8	91	249,9	208	852,7	81	111,4	21	13,6
6.4	1 491	9 083,3	780	4 793,9	218	1 940,0	477	1 874,5	181	599,4
6.5	835	3 379,4	250	1 207,1	408	1 541,6	172	350,2	65	72,4
6.6	108	1 143,4	18	137,0	60	902,5	28	63,4	8	14,6
6	3 040	17 939,2	1 190	6 884,2	1 020	7 329,4	806	2 642,1	289	744,6
7.1	97	2 831,8	66	1 647,4	27	973,6	3	69,8	1	8,8
7	97	2 831,8	66	1 647,4	27	973,6	3	69,8	1	8,8
8.1	85	332,0	0	0,0	26	213,1	58	385,0	24	214,3
8.2	114	150,9	0	0,0	38	220,7	75	167,3	36	64,3
8	199	482,9	0	0,0	64	433,8	133	552,3	60	278,6
ERDF	3 177	21 315,8	1 265	8 580,5	1 075	8 766,3	811	2 722,2	290	753,4
FS	6 144	147 769,9	2 349	52 107,5	2 696	71 096,1	1 045	12 213,0	323	2 060,6
OP ŽP	9 321	169 085,7	3 614	60 687,9	3 771	79 862,5	1 856	14 935,1	613	2 814,0

Poznámka:

Sloupec "Žádosti ve schvalovacím procesu" obsahuje také projekty vybrané k realizaci Řídicím výborem OPŽP, tj. projekty s dosud nepodepsanou Smlouvou/ vydaným Rozhodnutím o poskytnutí dotace v aktuální výši cca 75 mld. Kč.

K datu generování nebyl u OP ŽP evidován žádný nedokončený projekt.

Zdroj: MSC2007 - 4. 8. 2010

Tab. 12 - Údaje o stavu čerpání finančních prostředků Operačního programu Životní prostředí (EU a národní zdroje)

Prioritní osa/ Oblast podpory	Celková alokace podpory 2007–2013	Podané žádosti		Projekty s vydaným Rozhodnutím/ podepsanou Smlouvou		Proplacené prostředky příjemcům		Prostředky předložené k certifikaci		Certifikované výdaje předložené EK	
		v mil. Kč	v mil. Kč	%	v mil. Kč	%	v mil. Kč	%	v mil. Kč	%	v mil. Kč
-	A	b	b/a	c	c/a	e	e/a	f	f/a	g	g/a
1.1	43 403,1	81 976,3	188,9	4 101,5	9,4	2 076,8	4,8	1 391,3	3,2	1 030,9	2,4
1.2	7 302,5	7 095,3	97,2	0,0	0,0	0,0	0,0	0,0	0,0	0,0	0,0
1.3	7 291,2	1 657,7	22,7	205,0	2,8	129,1	1,8	68,7	0,9	50,2	0,7
1	57 996,8	90 729,3	156,4	4 306,5	7,4	2 205,8	3,8	1 460,1	2,5	1 081,1	1,9
2.1	10 151,8	913,2	9,0	36,3	0,4	12,7	0,1	8,1	0,1	8,1	0,1
2.2	8 324,5	1 074,8	12,9	66,5	0,8	36,9	0,4	21,5	0,3	11,7	0,1
2	18 476,2	1 988,0	10,8	102,8	0,6	49,5	0,3	29,6	0,2	19,9	0,1
3.1	7 318,6	3 111,5	42,5	51,2	0,7	31,3	0,4	26,7	0,4	26,7	0,4
3.2	12 496,7	33 131,6	265,1	4 073,0	32,6	3 982,8	31,9	3 196,5	25,6	2 950,5	23,6
3	19 815,3	36 243,2	182,9	4 124,2	20,8	4 014,1	20,3	3 223,2	16,3	2 977,3	15,0
4.1	15 238,9	14 873,1	97,6	2 227,1	14,6	1 819,1	11,9	1 314,2	8,6	1 208,9	7,9
4.2	7 490,5	3 453,6	46,1	900,2	12,0	743,2	9,9	507,3	6,8	417,9	5,6
4	22 729,3	18 326,6	80,6	3 127,3	13,8	2 562,4	11,3	1 821,4	8,0	1 626,8	7,2
5.1	1 765,6	544,7	30,9	10,2	0,6	12,8	0,7	0,0	0,0	0,0	0,0
5	1 765,6	544,7	30,9	10,2	0,6	12,8	0,7	0,0	0,0	0,0	0,0
6.1	873,3	882,4	101,0	39,1	4,5	8,5	1,0	7,8	0,9	3,9	0,4
6.2	3 320,1	2 147,0	64,7	203,4	6,1	117,4	3,5	88,3	2,7	51,6	1,6
6.3	2 271,6	1 303,8	57,4	111,4	4,9	63,2	2,8	40,6	1,8	24,4	1,1
6.4	6 581,4	9 083,3	138,0	1 874,5	28,5	1 238,1	18,8	898,5	13,7	607,9	9,2
6.5	2 535,4	3 379,4	133,3	350,2	13,8	199,3	7,9	118,5	4,7	68,6	2,7
6.6	1 921,6	1 143,4	59,5	63,4	3,3	35,4	1,8	27,5	1,4	15,6	0,8
6	17 503,4	17 939,2	102,5	2 642,1	15,1	1 661,9	9,5	1 181,3	6,7	771,8	4,4
7.1	1 237,7	2 831,8	228,8	69,8	5,6	73,5	5,9	69,4	5,6	16,8	1,4
7	1 237,7	2 831,8	228,8	69,8	5,6	73,5	5,9	69,4	5,6	16,8	1,4
8.1	2 764,9	332,0	12,0	385,0	13,9	234,7	8,5	203,4	7,4	202,1	7,3
8.2	1 421,0	150,9	10,6	167,3	11,8	83,8	5,9	42,7	3,0	38,3	2,7
8	4 185,8	482,9	11,5	552,3	13,2	318,5	7,6	246,1	5,9	240,4	5,7
ERDF	20 506,7	21 315,8	103,9	2 722,2	13,3	1 748,1	8,5	1 250,7	6,1	788,6	3,8
FS	123 203,5	147 769,9	119,9	12 213,0	9,9	9 150,4	7,4	6 780,5	5,5	5 945,4	4,8
OP ŽP	143 710,2	169 085,7	117,7	14 935,1	10,4	10 898,5	7,6	8 031,2	5,6	6 734,0	4,7

Měnový kurz: 1 EUR = 24,763 CZK - měsíční kurz převzatý z MSC2007, „Prostředky předložené k certifikaci“ a „Certifikované výdaje předložené EK“ jsou přepočteny kurzem v době zaúčtování v IS Viola, tj. kurz není shodný s aktuálním měsíčním kurzem.

Zdroj: MSC2007 - 4. 8. 2010

OPERAČNÍ PROGRAM PODNIKÁNÍ A INOVACE

OP Podnikání a inovace je zaměřen na zvýšení konkurenceschopnosti sektoru průmyslu a podnikání, včetně malého a středního podnikání, udržení přitažlivosti ČR a jejich regionů a měst pro investory, na podporu inovací, urychlené zavádění výsledků výzkumu a vývoje do výrobní sféry, na komercializaci výsledků výzkumu a vývoje, na podporu podnikatelského ducha a růstu hospodářství založeného na znalostech pomocí kapacit pro zavádění nových technologií a inovovaných výrobků, včetně nových informačních a komunikačních technologií s cílem zvýšit konkurenceschopnost české ekonomiky a přiblížit inovační výkonnost sektoru průmyslu a služeb úrovni předních průmyslových zemí Evropy. OP Podnikání a inovace je financován z ERDF.

V rámci podpory synergických efektů budou bonifikovány projekty v oblastech podpory 1.1 „Podpora začínajícím podnikatelům“, 1.2 „Využití nových finančních nástrojů“, 4.2 „Kapacity pro průmyslový výzkum a vývoj“, 5.1 „Platformy spolupráce“, které mají vazbu na projekty Operačního programu Výzkum a vývoj pro inovace v oblastech podpory 1.1 „Evropská centra excelence“, 1.2 „Regionální VaV-centra“ a 3.1 „Komercializace výsledků výzkumných organizací a ochrana jejich duševního vlastnictví“.

Z územního hlediska budou intervence OP Podnikání a inovace zaměřeny na podporu regionů ČR zařazených do cíle Konvergence (celé území ČR vyjma hlavního města Prahy).

Úlohu řídicího orgánu zastává Ministerstvo průmyslu a obchodu, zprostředkujícím subjektem jsou agentura CzechInvest a Českomoravská záruční a rozvojová banka. Podrobnější informace jsou uvedeny na internetových stránkách www.czechinvest.org nebo www.cmzrb.cz.

Tab. 13 - Struktura Operačního programu Podnikání a inovace

Číslo prioritní osy/ oblasti podpory	Název prioritní osy/ oblasti podpory	Podíl na celkové alokaci v %
1	Vznik firem	0,4
1.1	Podpora začínajícím podnikatelům (Start)	0,4
1.2	Využití nových finančních nástrojů (Jeremie)	0,0
2	Rozvoj firem	25,8
2.1	Bankovní nástroje podpory MSP (Progres, Záruka)	8,3
2.2	Podpora nových výrobních technologií, ICT a vybraných strategických služeb (Rozvoj, ICT a strategické služby, ICT v podnicích)	17,5
3	Efektivní energie	11,7
3.1	Úspory energie a obnovitelné zdroje energie (Eko-energie)	11,7
4	Inovace	25,7
4.1	Zvyšování inovační výkonnosti podniků (Inovace)	17,3
4.2	Kapacity pro průmyslový výzkum a vývoj (Potenciál)	8,4
5	Prostředí pro podnikání a inovace	30,1
5.1	Platformy spolupráce (Prosperita, Spolupráce)	13,0
5.2	Infrastruktura pro rozvoj lidských zdrojů (Školící střediska)	4,0
5.3	Infrastruktura pro podnikání (Nemovitosti)	13,1
6	Služby pro rozvoj podnikání	3,3
6.1	Podpora poradenských služeb (Poradenství)	1,5
6.2	Podpora marketingových služeb (Marketing)	1,7
7	Technická pomoc	2,9
7.1	TP při řízení a implementaci OP PI	2,9

Realizace OP

V OP Podnikání a inovace bylo k 4. srpnu 2010 podáno 6 784 plných žádostí³ v celkové hodnotě cca 69 mld. Kč. Řídící orgán vydal Rozhodnutí o poskytnutí dotace ve výši cca 40 mld. Kč, proplacené prostředky na účty příjemců dosahují cca 11 mld. Kč. Objem certifikovaných výdajů činí cca 6 mld. Kč, což je 7,1 % z alokace na operační program.

Podané žádosti

Počet podaných žádostí se v červenci 2010 zvýšil o 148 žádostí. Nejvíce podaných žádostí bylo ve sledovaném období zaznamenáno v oblasti podpory 2.2, kde bylo přijato celkem 128 plných žádostí. Z hlediska finančního objemu v podaných žádostech došlo v meziměsíčním srovnání k nárůstu o cca 500 mil. Kč. Celkový finanční objem v podaných žádostech pak dosahuje k 4. srpnu 2010 cca 77,3 % z alokace na celé programové období.

Projekty s vydaným Rozhodnutím o poskytnutí dotace

Výše finančních prostředků v projektech s vydaným Rozhodnutím o poskytnutí dotace se v meziměsíčním srovnání zvýšila o cca 1,5 mld. Kč (117 vydaných Rozhodnutí). Nejvyšší meziměsíční nárůst je zaznamenán v oblasti podpory 2.2, kde bylo vydáno 43 Rozhodnutí o poskytnutí dotace v celkové hodnotě cca 500 mil. Kč. Celkový finanční objem ve schválených projektech s vydaným Rozhodnutím o poskytnutí dotace dosahuje k 4. srpnu 2010 cca 44,8 % z alokace na operační program na programové období 2007–2013.

Proplacené prostředky příjemcům

V červenci 2010 byly proplaceny finanční prostředky na účty příjemců ve výši cca 180 mil. Kč. Hodnota všech proplacených prostředků v OP Podnikání a inovace k 4. srpnu 2010 dosahuje cca 11,4 mld. Kč (cca 60 mil. Kč z této sumy bylo v červenci 2010 proplaceno příjemcům z oblasti podpory 3.1, v oblasti podpory 5.3 bylo proplaceno cca 18 mil. Kč a cca 18 mil. Kč bylo proplaceno příjemcům v oblasti podpory 4.1).

Objem prostředků ve stavu finančně ukončené projekty činí cca 4,5 mld. Kč, což představuje počet 1 143 ukončených projektů tohoto operačního programu. Nejvíce finančně ukončených projektů je evidováno v oblasti podpory 6.2.

Certifikované výdaje předložené Evropské komisi

Certifikované výdaje předložené Evropské komisi dosahují k 4. srpnu 2010 cca 6,3 mld. Kč. V průběhu července 2010 se objem certifikovaných prostředků nezvýšil.

³ Projektová žádost v OP Podnikání a inovace se podává elektronicky ve dvou stupních. První stupeň je tzv. registrační žádost, což je zjednodušená žádost o dotaci k ověření předběžné přijatelnosti žadatele a projektu. Pokud je registrační žádost schválena, podává se tzv. plná žádost, což je žádost o dotace obsahující podrobné údaje o žadateli a projektu.

Tab. 14 - Údaje o projektech Operačního programu Podnikání a inovace

Prioritní osa/ Oblast podpory	Podané žádosti		Žádosti vyřazené z administrace		Žádosti ve schvalovacím procesu		Projekty s vydaným Rozhodnutím/ podepsanou Smlouvou		Finančně ukončené projekty	
	počet	mil. Kč	počet	mil. Kč	počet	mil. Kč	počet	mil. Kč	počet	mil. Kč
-	a	b	c	d	e	f	g	h	i	j
-	od počátku období		od počátku období		aktuální stav		od počátku období		od počátku období	
1.1	2	528,0	0	0,0	0	0,0	2	528,0	0	0,0
1.2	0	0,0	0	0,0	0	0,0	0	0,0	0	0,0
1	2	528,0	0	0,0	0	0,0	2	528,0	0	0,0
2.1	2	6 691,0	0	0,0	0	0,0	2	6 691,0	0	0,0
2.2	2 241	15 220,4	676	5 036,6	312	1 763,4	1 253	8 420,5	394	2 052,0
2	2 243	21 911,4	676	5 036,6	312	1 763,4	1 255	15 111,5	394	2 052,0
3.1	811	10 620,7	265	3 911,4	122	1 994,6	424	4 714,7	59	450,9
3	811	10 620,7	265	3 911,4	122	1 994,6	424	4 714,7	59	450,9
4.1	988	13 297,9	315	5 498,5	77	584,8	596	7 214,5	94	813,9
4.2	349	6 705,8	118	3 107,1	34	826,5	197	2 772,2	19	142,4
4	1 337	20 003,7	433	8 605,6	111	1 411,3	793	9 986,8	113	956,3
5.1	91	4 135,5	22	584,6	10	1 317,8	59	2 233,2	0	0,0
5.2	470	4 016,0	91	861,0	181	1 756,9	198	1 398,1	24	107,7
5.3	350	4 445,7	23	219,8	61	755,9	266	3 469,9	64	605,1
5	911	12 597,2	136	1 665,4	252	3 830,6	523	7 101,2	88	712,8
6.1	162	51,0	23	7,9	0	0,0	139	43,1	21	5,1
6.2	908	1 107,0	118	69,2	123	145,5	667	892,4	468	273,9
6	1 070	1 158,0	141	77,1	123	145,5	806	935,4	489	279,1
7.1	410	1 800	28	379,7	9	7,1	373	1 413,5	0	0,0
7	410	1 800,3	28	379,7	9	7,1	373	1 413,5	0	0,0
OP PI	6 784	68 619	1 679	19 676	929	9 152	4 176	39 791,1	1 143	4 451

Poznámka:

K datu generování bylo u OP PI vedeno 284 nerealizovaných projektů za 1 585,5 mil. Kč.

Zdroj: MSC2007 – 4. 8. 2010

Tab. 15 - Údaje o stavu čerpání finančních prostředků Operačního programu Podnikání a inovace

Prioritní osa/ Oblast podpory	Celková alokace podpory 2007–2013	Podané žádosti		Projekty s vydaným Rozhodnutím/ podepsanou Smlouvou		Proplacené prostředky příjemcům		Prostředky předložené k certifikaci		Certifikované výdaje předložené EK	
		v mil. Kč	v mil. Kč	%	v mil. Kč	%	v mil. Kč	%	v mil. Kč	%	v mil. Kč
-	A	b	b/a	c	c/a	e	e/a	f	f/a	g	g/a
1.1	391,8	528,0	134,8	528,0	134,8	102,0	26,0	102,0	26,0	102,0	26,0
1.2	0,0	0,0	0,0	0,0	0,0	0,0	0,0	0,0	0,0	0,0	0,0
1	391,8	528,0	134,8	528,0	134,8	102,0	26,0	102,0	26,0	102,0	26,0
2.1	7 408,5	6 691,0	90,3	6 691,0	90,3	5 600,0	75,6	5 300,0	71,5	4 800,0	64,8
2.2	15 522,1	15 220,4	98,1	8 420,5	54,2	2 230,6	14,4	1 662,9	10,7	887,2	5,7
2	22 930,6	21 911,4	95,6	15 111,5	65,9	7 830,6	34,1	6 962,9	30,4	5 687,2	24,8
3.1	10 363,8	10 620,7	102,5	4 714,7	45,5	624,2	6,0	407,5	3,9	182,3	1,8
3	10 363,8	10 620,7	102,5	4 714,7	45,5	624,2	6,0	407,5	3,9	182,3	1,8
4.1	15 391,7	13 297,9	86,4	7 214,5	46,9	1 085,3	7,1	622,1	4,0	6,4	0,0
4.2	7 446,0	6 705,8	90,1	2 772,2	37,2	445,7	6,0	324,1	4,4	124,9	1,7
4	22 837,7	20 003,7	87,6	9 986,8	43,7	1 530,9	6,7	946,2	4,1	131,3	0,6
5.1	11 568,1	4 135,5	35,7	2 233,2	19,3	64,2	0,6	15,6	0,1	4,1	0,0
5.2	3 583,9	4 016,0	112,1	1 398,1	39,0	143,1	4,0	109,8	3,1	37,6	1,0
5.3	11 621,3	4 445,7	38,3	3 469,9	29,9	894,1	7,7	546,1	4,7	90,7	0,8
5	26 773,3	12 597,2	47,1	7 101,2	26,5	1 101,4	4,1	671,5	2,5	132,4	0,5
6.1	1 355,2	51,0	3,8	43,1	3,2	4,7	0,3	0,0	0,0	0,0	0,0
6.2	1 542,1	1 107,0	71,8	892,4	57,9	179,8	11,7	152,7	9,9	80,9	5,2
6	2 897,4	1 158,0	40,0	935,4	32,3	184,4	6,4	152,7	5,3	80,9	2,8
7.1	2 610,3	1 800,3	69,0	1 413,5	54,2	0,0	0,0	0,0	0,0	0,0	0,0
7	2 610,3	1 800,3	69,0	1 413,5	54,2	0,0	0,0	0,0	0,0	0,0	0,0
OP PI	88 804,8	68 619,4	77,3	39 791,1	44,8	11 373,6	12,8	9 242,7	10,4	6 316,1	7,1

Měnový kurz: 1 EUR = 24,763 CZK - měsíční kurz převzatý z MSC2007, „Prostředky předložené k certifikaci“ a „Certifikované výdaje předložené EK“ jsou přepočteny kurzem v době zaúčtování v IS Viola, tj. kurz není shodný s aktuálním měsíčním kurzem.

Poznámka:

V meziměsíčním srovnání je v oblasti podpory 6.2 ve sloupci „Prostředky předložené k certifikaci“ evidován úbytek finančních prostředků (cca o 0,8 mil. Kč). Příčinou je odložení jedné žádosti z procesu certifikace z důvodu probíhajícího vyšetřování.

Zdroj: MSC2007 - 4. 8. 2010

OPERAČNÍ PROGRAM VÝZKUM A VÝVOJ PRO INOVACE

Tento OP je zaměřen na posílení konkurenceschopnosti ČR na světových trzích prostřednictvím neustálého zdokonalování podmínek pro existenci a působení výzkumných, vývojových a proinovačních center a vysokých škol. Program se zasadí o podporu přenosu výsledků vědy a výzkumu do praxe, průmyslu a na trh. OP Výzkum a vývoj pro inovace je financován z ERDF.

V rámci podpory synergických efektů budou bonifikovány ty projekty OP Podnikání a inovace s vazbou na projekty OP Výzkum a vývoj pro inovace v tématických oblastech Podpora zakládání nových inovačních firem, Podpora rozvoje kapacit VaV, Spolupráce podniků s vědeckovýzkumnou sférou, Transfer znalosti a technologií a Realizace inovačních projektů podniků.

Z územního hlediska budou intervence OP Výzkum a vývoj pro inovace zaměřeny na podporu regionů ČR zařazených do cíle Konvergence (celé území ČR vyjma hlavního města Prahy).

Úlohu řídicího orgánu zastává Ministerstvo školství, mládeže a tělovýchovy. Podrobnější informace jsou uvedeny na internetových stránkách www.msmt.cz.

Tab. 16 - Struktura Operačního programu Výzkum a vývoj pro inovace

Číslo prioritní osy/ oblasti podpory	Název prioritní osy/ oblasti podpory	Podíl na celkové alokaci v %
1	Evropská centra excelence	33,1
1.1	Evropská centra excelence	33,1
2	Regionální VaV centra	33,1
2.1	Regionální VaV centra	33,1
3	Komericializace a popularizace VaV	10,3
3.1	Komericializace výsledků výzkumných organizací a ochrana jejich duševního vlastnictví	4,7
3.2	Propagace a informovanost o výsledcích V a V	5,6
4	Infrastruktura pro výuku na vysokých školách spojenou s výzkumem a s přímým dopadem na nárůst lidských zdrojů pro výzkumné a vývojové aktivity	20,0
4.1	Infrastruktura pro výuku na vysokých školách spojenou s výzkumem	20,0
5	Technická pomoc	3,3
5.1	Administrace OP VaVpl	3,0
5.2	Informovanost a publicita OP VaVpl	0,1
5.3	Absorpční kapacita OP VaVpl	0,3

Realizace OP

V OP Výzkum a vývoj pro inovace bylo k 4. srpnu 2010 podáno 195 žádostí v celkové hodnotě cca 101 mld. Kč. Řídící orgán doposud vydal 24 Rozhodnutí o poskytnutí dotace ve výši cca 8 mld. Kč, proplacené prostředky na účty příjemců dosahují 928 mil. Kč. Certifikace výdajů u tohoto operačního programu doposud neproběhla.

Podané žádosti

Počet podaných žádostí se v červenci 2010 zvýšil o čtyři žádostí v oblasti podpory 4.1. Z hlediska finančního objemu v podaných žádostech došlo v meziměsíčním srovnání k nárůstu o cca 1 mld. Kč. Celkový finanční objem v podaných žádostech pak dosahuje cca 167,3 % z alokace OP Výzkum a vývoj pro inovace na celé programové období.

Projekty s vydaným Rozhodnutím o poskytnutí dotace

Výše finančních prostředků v projektech s vydaným Rozhodnutím o poskytnutí dotace se v meziměsíčním srovnání zvýšila o 1,2 mld. Kč. Jedná se o tři projekty v oblasti podpory 2.1 v celkové výši 1,1 mld. Kč a jeden projekt v oblasti podpory 5.1 v celkové výši 50 mil. Kč. Celkový finanční objem ve schválených projektech s vydaným Rozhodnutím o poskytnutí dotace dosahuje cca 7,9 mld. Kč, tj. cca 13 % z alokace na operační program na programové období 2007–2013.

Proplacené prostředky příjemcům

Hodnota všech proplacených prostředků v OP Výzkum a vývoj pro inovace k 4. srpnu 2010 dosahuje 927,6 mil. Kč (jedná se o ex-ante platby v oblasti podpory 2.1), což představuje 1,5 % z alokace na program na období 2007–2013.

V tomto operačním programu nejsou doposud žádné finančně ukončené projekty.

Certifikované výdaje předložené Evropské komisi

V OP Výzkum a vývoj pro inovace nebyly 4. srpnu 2010 certifikovány žádné výdaje. V průběhu července 2010 se výše předložených prostředků k certifikaci nezměnila. Celková výše prostředků předložených k certifikaci k 4. srpnu 2010 je 6,3 mil. Kč.

Tab. 17 - Údaje o projektech Operačního programu Výzkum a vývoj pro inovace (EU a národní zdroje)

Prioritní osa/ Oblast podpory	Podané žádosti		Žádosti vyřazené z administrace		Žádosti ve schvalovacím procesu		Projekty s vydaným Rozhodnutím/ podepsanou Smlouvou		Finančně ukončené projekty	
	počet	mil. Kč	počet	mil. Kč	počet	mil. Kč	počet	mil. Kč	počet	mil. Kč
-	a	b	c	d	e	f	g	h	i	j
-	od počátku období		od počátku období		aktuální stav		od počátku období		od počátku období	
1.1	15	28 480,9	9	9 238,4	6	19 242,5	0	0,0	0	0,0
1	15	28 480,9	9	9 238,4	6	19 242,5	0	0,0	0	0,0
2.1	103	52 356,6	72	35 846,1	17	9 428,2	14	7 082,4	0	0,0
2	103	52 356,6	72	35 846,1	17	9 428,2	14	7 082,4	0	0,0
3.1	0	0,0	0	0,0	0	0,0	0	0,0	0	0,0
3.2	37	6 676,5	0	0,0	37	6 676,5	0	0,0	0	0,0
3	37	6 676,5	0	0,0	37	6 676,5	0	0,0	0	0,0
4.1	30	12 650,0	3	2 266,3	27	10 383,7	0	0,0	0	0,0
4	30	12 650,0	3	2 266,3	27	10 383,7	0	0,0	0	0,0
5.1	8	678,1	0	0,0	0	0,0	8	678,1	0	0,0
5.2	1	50,0	0	0,0	0	0,0	1	50,0	0	0,0
5.3	1	56,0	0	0,0	0	0,0	1	56,0	0	0,0
5	10	784,1	0	0,0	0	0,0	10	784,1	0	0,0
OP VaVpl	195	100 948,2	84	47 350,8	87	45 730,8	24	7 866,5	0	0,0

Poznámka:

K datu generování nebyly u OP VaVpl evidovány žádné nedokončené projekty.

Zdroj: MSC2007 – 4. 8. 2010

Tab. 18 - Údaje o stavu čerpání finančních prostředků Operačního programu Výzkum a vývoj pro inovace (EU a národní zdroje)

Prioritní osa/ Oblast podpory	Celková alokace podpory 2007–2013 v mil. Kč	Podané žádosti		Projekty s vydaným Rozhodnutím/ podepsanou Smlouvou		Proplacené prostředky příjemcům		Prostředky předložené k certifikaci		Certifikované výdaje předložené EK	
		v mil. Kč	%	v mil. Kč	%	v mil. Kč	%	v mil. Kč	%	v mil. Kč	%
-	A	b	b/a	c	c/a	e	e/a	f	f/a	g	g/a
1.1	19 967,6	28 480,9	142,6	0,0	0,0	0,0	0,0	0,0	0,0	0,0	0,0
1	19 967,6	28 480,9	142,6	0,0	0,0	0,0	0,0	0,0	0,0	0,0	0,0
2.1	19 967,8	52 356,6	262,2	7 082,4	35,5	927,6	4,6	6,3	0,0	6,3	0,0
2	19 967,8	52 356,6	262,2	7 082,4	35,5	927,6	4,6	6,3	0,0	6,3	0,0
3.1	2 824,0	0,0	0,0	0,0	0,0	0,0	0,0	0,0	0,0	0,0	0,0
3.2	3 389,5	6 676,5	197,0	0,0	0,0	0,0	0,0	0,0	0,0	0,0	0,0
3	6 213,5	6 676,5	107,5	0,0	0,0	0,0	0,0	0,0	0,0	0,0	0,0
4.1	12 065,0	12 650,0	104,8	0,0	0,0	0,0	0,0	0,0	0,0	0,0	0,0
4	12 065,0	12 650,0	104,8	0,0	0,0	0,0	0,0	0,0	0,0	0,0	0,0
5.1	1 836,9	678,1	36,9	678,1	36,9	0,0	0,0	0,0	0,0	0,0	0,0
5.2	63,3	50,0	78,9	50,0	78,9	0,0	0,0	0,0	0,0	0,0	0,0
5.3	211,1	56,0	26,5	56,0	26,5	0,0	0,0	0,0	0,0	0,0	0,0
5	2 111,4	784,1	37,1	784,1	37,1	0,0	0,0	0,0	0,0	0,0	0,0
OP VaVpl	60 325,2	100 948,2	167,3	7 866,5	13,0	927,6	1,5	6,3	0,0	6,3	0,0

Měnový kurz: 1 EUR = 24,763 CZK - měsíční kurz převzatý z MSC2007, „Prostředky předložené k certifikaci“ a „Certifikované výdaje předložené EK“ jsou přepočteny kurzem v době zaúčtování v IS Viola, tj. kurz není shodný s aktuálním měsíčním kurzem.

Zdroj: MSC2007 – 4. 8. 2010

OPERAČNÍ PROGRAM VZDĚLÁVÁNÍ PRO KONKURENCESCHOPNOST

OP Vzdělávání pro konkurenceschopnost je zaměřen na zlepšování kvality vzdělávání jak na úrovni základních a středních škol, tak na vysokých školách a univerzitách. Svou kvalifikaci si s pomocí finanční podpory tohoto OP mohou zvyšovat také pedagogové a vědečtí pracovníci. OP Vzdělávání pro konkurenceschopnost je financován z ESF.

Z územního hlediska budou intervence OP Vzdělávání pro konkurenceschopnost zaměřeny především na podporu regionů ČR zařazených do cíle Konvergence (celé území ČR vyjma hlavního města Prahy). U vybraných oblastí intervence se podpora bude týkat i území hlavního města Prahy (především prioritní osa 4).

Úlohu řídicího orgánu zastává Ministerstvo školství, mládeže a tělovýchovy a úlohu Zprostředkujícího subjektu 13 krajů ČR (mimo Prahu). Podrobnější informace jsou uvedeny na internetových stránkách www.msmt.cz.

Tab. 19 - Struktura Operačního programu Vzdělávání pro konkurenceschopnost

Číslo prioritní osy/ oblasti podpory	Název prioritní osy/oblasti podpory	Podíl na celkové alokaci v %
1	Počáteční vzdělávání	33,6
1.1	Zvyšování kvality ve vzdělávání	12,8
1.2	Rovné příležitosti dětí a žáků, včetně dětí a žáků se speciálními vzdělávacími potřebami	6,0
1.3	Další vzdělávání pracovníků škol a školských zařízení	6,1
1.4	Zlepšení podmínek pro vzdělávání na základních školách	8,7
2	Terciární vzdělávání, výzkum a vývoj	34,2
2.1	Vyšší odborné vzdělávání	4,1
2.2	Vysokoškolské vzdělávání	12,0
2.3	Lidské zdroje ve V&V	11,8
2.4	Partnerství a sítě	6,3
3	Další vzdělávání	15,8
3.1	Individuální další vzdělávání	8,4
3.2	Podpora nabídky dalšího vzdělávání	7,4
4	Systémový rámec celoživotního učení	12,4
4.1	Systémový rámec počátečního vzdělávání	4,5
4.2	Systémový rámec terciárního vzdělávání a rozvoje lidských zdrojů ve výzkumu a vývoji	3,6
4.3	Systémový rámec dalšího vzdělávání	4,3
5	Technická pomoc	4,0
5.1	Řízení, kontrola, monitorování a hodnocení programu	3,1
5.2	Informovanost a publicita programu	0,6
5.3	Zvýšení absorpční kapacity	0,3

Realizace OP

V OP Vzdělávání pro konkurenceschopnost bylo k 4. srpnu 2010 podáno 3 307 žádostí na individuální projekty v celkové hodnotě cca 37 mld. Kč a 6 422 žádostí na grantové projekty v celkové hodnotě cca 31 mld. Kč. V OP Vzdělávání pro konkurenceschopnost jsou vydána Rozhodnutí o poskytnutí dotace ve výši cca 9 mld. Kč na individuální projekty a cca 5 mld. Kč na grantové projekty. V tomto OP bylo doposud schváleno 52 globálních grantů ve výši cca 9 mld. Kč, ze kterých jsou financovány grantové projekty. Proplacené prostředky za IP a GG dosahují cca 6 mld. Kč. Objem certifikovaných výdajů činí cca 63 mil. Kč, což je 0,1 % z alokace na operační program.

Podané žádosti

Počet podaných **žádostí na individuální projekty** se v červenci 2010 zvýšil o 425, což představuje zvýšení finančního požadavku v podaných žádostech o cca 3,8 mld. Kč. Nejvyšší počet podaných žádostí byl ve sledovaném období zaznamenán v oblasti podpory 4.1, tj. 259 projektových žádostí v celkové hodnotě 273 mil. Kč. Největší finanční objem v podaných žádostech byl v meziměsíčním srovnání zaznamenán v oblasti podpory 2.4, jedná se o žádosti v hodnotě 2,8 mld. Kč. K 4. srpnu 2010 bylo podáno 3 307 individuálních žádostí v hodnotě cca 37,3 mld. Kč.

Počet podaných **žádostí na globální granty** k 4. srpnu 2010 je 52 v celkové výši cca 9,5 mld. Kč.

Počet podaných **žádostí o grantový projekt** se ve sledovaném období zvýšil o 91 žádostí v celkové hodnotě 338 mil. Kč. Od počátku programového období k 4. srpnu 2010 bylo v OP Vzdělávání pro konkurenceschopnost podáno 6 422 žádostí o grantový projekt v hodnotě cca 31 mld. Kč.

Projekty s vydaným Rozhodnutím o poskytnutí dotace

Počet **individuálních projektů** s vydaným Rozhodnutím o poskytnutí dotace se v červenci 2010 zvýšil o jeden projekt v oblasti podpory 4.1 v hodnotě cca 71 mil. Kč. Od počátku programového období k 4. srpnu 2010 bylo vydáno 526 Rozhodnutí na individuální projekty v hodnotě cca 8,8 mld. Kč. V meziměsíčním srovnání se počet vydaných Rozhodnutí na **globální granty** nezměnil, k 4. srpnu 2010 bylo schváleno 52 GG v hodnotě cca 9,5 mld. Kč.

Počet vydaných Rozhodnutí na **grantové projekty** se ve sledovaném období zvýšil o sedm v hodnotě cca 21 mil. Kč. Od počátku programového období k 4. srpnu 2010 bylo vydáno 1 198 Rozhodnutí na GP ve výši cca 5,2 mld. Kč, to představuje cca 55 % z finančního objemu ve schválených GG.

Proplacené prostředky příjemcům

V červenci 2010 byly proplaceny finanční prostředky (**IP a GG**) na účty příjemců ve výši cca 140 mil. Kč. Hodnota všech proplacených prostředků v IP a GG k 4. srpnu 2010 dosahuje cca 5,8 mld. Kč, což představuje 10,9 % z alokace na tento OP na období 2007-2013.

V OP Vzdělávání pro konkurenceschopnost jsou k 4. srpna 2010 evidovány dva finančně ukončené projekt (GP) v celkové hodnotě 13,8 mil. Kč. Jedná se o jeden projekt v oblasti podpory 1.1 v celkové hodnotě 7,1 mil. Kč a jeden projekt v oblasti podpory 1.2 v celkové hodnotě 6,7 mil. Kč.

Certifikované výdaje předložené Evropské komisi

V průběhu července 2010 se objem certifikovaných výdajů OP Vzdělávání pro konkurenceschopnost nezměnil, stejně tak se nezměnil objem prostředků předložených k certifikaci. Celková hodnota certifikovaných výdajů předložených Evropské komisi dosahuje k 4. srpnu 2010 cca 62,6 mil. Kč, tj. 0,1 % z alokace celkové alokace na OP na programové období 2007–2013.

Tab. 20 - Údaje o individuálních projektech (IP) OP Vzdělávání pro konkurenceschopnost (EU a národní zdroje)

Prioritní osa/ Oblast podpory	Podané žádosti		Žádosti vyřazené z administrace		Žádosti ve schvalovacím procesu		Projekty s vydaným Rozhodnutím/ podepsanou Smlouvou		Finančně ukončené projekty	
	počet	mil. Kč	počet	mil. Kč	počet	mil. Kč	počet	mil. Kč	počet	mil. Kč
-	a	b	c	d	e	f	g	h	i	j
-	od počátku období		od počátku období		aktuální stav		od počátku období		od počátku období	
1.1	348	6 008,2	268	4 613,3	43	627,4	37	526,0	0	0,0
1.2	210	2 803,9	112	1 509,4	5	62,7	93	972,8	0	0,0
1.3	221	2 614,2	152	1 804,5	22	211,1	47	533,3	0	0,0
1.4	869	924,8	0	0,0	869	924,8	0	0,0	0	0,0
1	1 648	12 351,1	532	7 927,3	939	1 825,9	177	2 032,0	0	0,0
2.1	35	159,3	19	85,8	0	0,0	16	61,1	0	0,0
2.2	1 009	10 970,6	669	7 159,2	213	2 346,5	127	1 261,2	0	0,0
2.3	260	3 452,9	141	1 695,0	25	664,9	94	921,6	0	0,0
2.4	263	5 104,5	82	1 502,3	142	2 848,0	39	619,7	0	0,0
2	1 567	19 687,2	911	10 442,3	380	5 859,3	276	2 863,6	0	0,0
3.1	0	0,0	0	0,0	0	0,0	0	0,0	0	0,0
3.2	1	300,0	0	0,0	0	0,0	1	300,0	0	0,0
3	1	300,0	0	0,0	0	0,0	1	300,0	0	0,0
4a.1	17	2 198,9	3	839,1	1	56,2	13	1 303,7	0	0,0
4a.2	8	589,3	2	89,1	0	0,0	6	500,2	0	0,0
4a.3	5	876,0	2	136,5	0	0,0	3	739,5	0	0,0
4a	30	3 664,2	7	1 064,6	1	56,2	22	2 543,4	0	0,0
4b.1	0	169,1	0	64,5	0	4,3	0	100,3	0	0,0
4b.2	0	45,3	0	6,9	0	0,0	0	38,5	0	0,0
4b.3	0	67,4	0	10,5	0	0,0	0	56,9	0	0,0
4b	0	281,9	0	81,9	0	4,3	0	195,6	0	0,0
5a.1	27	870,1	4	88,3	1	1,9	22	779,6	0	0,0
5a.2	18	95,1	4	34,5	0	0,0	14	51,6	0	0,0
5a.3	16	56,0	2	2,8	0	0,0	14	51,7	0	0,0
5a	61	1 021,3	10	125,6	1	1,9	50	882,9	0	0,0
5b.1	0	7,8	0	0,8	0	0,0	0	7,0	0	0,0
5b.2	0	0,9	0	0,3	0	0,0	0	0,5	0	0,0
5b.3	0	0,5	0	0,0	0	0,0	0	0,5	0	0,0
5b	0	9,1	0	1,1	0	0,0	0	7,9	0	0,0
OP VK	3 307	37 314,8	1 460	19 642,8	1 321	7 747,6	526	8 825,5	0	0,0

Poznámka: OP VK je víceúčelový program, tj. je financován jak z prostředků určených pro cíl Konvergence (a), tak z prostředků pro cíl Regionální konkurenceschopnost (b). V oblastech podpory, kterých se víceúčelovost týká, jsou žádosti podávány a registrovány pouze u cíle Konvergence (a), ale financování probíhá v daném poměru v rámci obou cílů.

V meziměsíčním srovnání je u oblastí podpory 1.3 a 2.3 ve sloupci „Prostředky s vydaným Rozhodnutím/ podepsanou Smlouvou“ evidován nárůst finančních prostředků bez navýšení počtu projektů. Příčiny tohoto nesouladu jsou řešeny řídicím orgánem OP VK.

Zdroj: MSC2007 – 4. 8. 2010

Tab. 21 - Údaje o globálních grantech (GG) OP Vzdělávání pro konkurenceschopnost (EU a národní zdroje)

Prioritní osa/ Oblast podpory	Podané žádosti		Žádosti vyřazené z administrace		Žádosti ve schvalovacím procesu		GG s vydaným Rozhodnutím/ podepsanou Smlouvou		Finančně ukončené GG	
	počet	mil. Kč	počet	mil. Kč	počet	mil. Kč	počet	mil. Kč	počet	mil. Kč
-	a	b	c	d	e	f	g	h	i	j
-	od počátku období		od počátku období		aktuální stav		od počátku období		od počátku období	
1.1	13	3 639,4	0	0,0	0	0,0	13	3 639,4	0	0,0
1.2	13	1 323,4	0	0,0	0	0,0	13	1 323,4	0	0,0
1.3	13	1 654,3	0	0,0	0	0,0	13	1 654,3	0	0,0
1.4	0	0,0	0	0,0	0	0,0	0	0,0	0	0,0
1	39	6 617,0	0	0,0	0	0,0	39	6 617,0	0	0,0
2.1	0	0,0	0	0,0	0	0,0	0	0,0	0	0,0
2.2	0	0,0	0	0,0	0	0,0	0	0,0	0	0,0
2.3	0	0,0	0	0,0	0	0,0	0	0,0	0	0,0
2.4	0	0,0	0	0,0	0	0,0	0	0,0	0	0,0
2	0	0,0	0	0,0	0	0,0	0	0,0	0	0,0
3.1	0	0,0	0	0,0	0	0,0	0	0,0	0	0,0
3.2	13	2 835,0	0	0,0	0	0,0	13	2 835,0	0	0,0
3	13	2 835,0	0	0,0	0	0,0	13	2 835,0	0	0,0
4a.1	0	0,0	0	0,0	0	0,0	0	0,0	0	0,0
4a.2	0	0,0	0	0,0	0	0,0	0	0,0	0	0,0
4a.3	0	0,0	0	0,0	0	0,0	0	0,0	0	0,0
4a	0	0,0	0	0,0	0	0,0	0	0,0	0	0,0
4b.1	0	0,0	0	0,0	0	0,0	0	0,0	0	0,0
4b.2	0	0,0	0	0,0	0	0,0	0	0,0	0	0,0
4b.3	0	0,0	0	0,0	0	0,0	0	0,0	0	0,0
4b	0	0,0	0	0,0	0	0,0	0	0,0	0	0,0
5a.1	0	0,0	0	0,0	0	0,0	0	0,0	0	0,0
5a.2	0	0,0	0	0,0	0	0,0	0	0,0	0	0,0
5a.3	0	0,0	0	0,0	0	0,0	0	0,0	0	0,0
5a	0	0,0	0	0,0	0	0,0	0	0,0	0	0,0
5b.1	0	0,0	0	0,0	0	0,0	0	0,0	0	0,0
5b.2	0	0,0	0	0,0	0	0,0	0	0,0	0	0,0
5b.3	0	0,0	0	0,0	0	0,0	0	0,0	0	0,0
5b	0	0,0	0	0,0	0	0,0	0	0,0	0	0,0
OP VK	52	9 452,0	0	0,0	0	0,0	52	9 452,0	0	0,0

Poznámka:

Program je víceúčelový, tj. je financován jak z prostředků určených pro cíl Konvergence (a), tak z prostředků pro cíl Regionální konkurenceschopnost (b). V oblastech podpory, kterých se víceúčelovost týká, jsou žádosti podávány a registrovány pouze u cíle Konvergence (a), ale financování probíhá v daném poměru v rámci obou cílů.

Zdroj: MSC2007 – 4. 8. 2010

Tab. 22 - Údaje o grantových projektech (GP) OP Vzdělávání pro konkurenceschopnost (EU a národní zdroje)

Prioritní osa/ Oblast podpory	Podané žádosti		Žádosti vyřazené z administrace		Žádosti ve schvalovacím procesu		Projekty s vydaným Rozhodnutím/ podepsanou Smlouvou		Finančně ukončené projekty	
	počet	mil. Kč	počet	mil. Kč	počet	mil. Kč	počet	mil. Kč	počet	mil. Kč
-	a	b	c	d	e	f	g	h	i	j
-	od počátku období		od počátku období		aktuální stav		od počátku období		od počátku období	
1.1	3 414	17 288,6	2 341	12 819,3	429	1 341,4	644	2 778,6	1	7,1
1.2	848	3 763,3	513	2 420,7	137	428,9	198	868,4	1	6,7
1.3	1 149	5 563,3	770	3 907,7	149	473,6	230	1 065,3	0	0,0
1.4	0	0,0	0	0,0	0	0,0	0	0,0	0	0,0
1	5 411	26 615,2	3 624	19 147,7	715	2 243,9	1 072	4 712,3	2	13,8
2.1	0	0,0	0	0,0	0	0,0	0	0,0	0	0,0
2.2	0	0,0	0	0,0	0	0,0	0	0,0	0	0,0
2.3	0	0,0	0	0,0	0	0,0	0	0,0	0	0,0
2.4	0	0,0	0	0,0	0	0,0	0	0,0	0	0,0
2	0	0,0	0	0,0	0	0,0	0	0,0	0	0,0
3.1	0	0,0	0	0,0	0	0,0	0	0,0	0	0,0
3.2	1 011	4 371,0	558	2 538,7	327	1 302,1	126	492,0	0	0,0
3	1 011	4 371,0	558	2 538,7	327	1 302,1	126	492,0	0	0,0
4a.1	0	0,0	0	0,0	0	0,0	0	0,0	0	0,0
4a.2	0	0,0	0	0,0	0	0,0	0	0,0	0	0,0
4a.3	0	0,0	0	0,0	0	0,0	0	0,0	0	0,0
4a	0	0,0	0	0,0	0	0,0	0	0,0	0	0,0
4b.1	0	0,0	0	0,0	0	0,0	0	0,0	0	0,0
4b.2	0	0,0	0	0,0	0	0,0	0	0,0	0	0,0
4b.3	0	0,0	0	0,0	0	0,0	0	0,0	0	0,0
4b	0	0,0	0	0,0	0	0,0	0	0,0	0	0,0
5a.1	0	0,0	0	0,0	0	0,0	0	0,0	0	0,0
5a.2	0	0,0	0	0,0	0	0,0	0	0,0	0	0,0
5a.3	0	0,0	0	0,0	0	0,0	0	0,0	0	0,0
5a	0	0,0	0	0,0	0	0,0	0	0,0	0	0,0
5b.1	0	0,0	0	0,0	0	0,0	0	0,0	0	0,0
5b.2	0	0,0	0	0,0	0	0,0	0	0,0	0	0,0
5b.3	0	0,0	0	0,0	0	0,0	0	0,0	0	0,0
5b	0	0,0	0	0,0	0	0,0	0	0,0	0	0,0
OP VK	6 422	30 986,2	4 182	21 686,5	1 042	3 546,0	1 198	5 204,3	2	13,8

Poznámka:

Program je víceúčelový, tj. je financován jak z prostředků určených pro cíl Konvergence (a), tak z prostředků pro cíl Regionální konkurenceschopnost (b). V oblastech podpory, kterých se víceúčelovost týká, jsou žádosti podávány a registrovány pouze u cíle Konvergence (a), ale financování probíhá v daném poměru v rámci obou cílů.

K datu generování byl u OP VK veden 1 nedokončený grantový projekt (GP).

Zdroj: MSC2007 – 4. 8. 2010

Tab. 23 - Údaje o stavu čerpání finančních prostředků IP a GG Operačního programu Vzdělávání pro konkurenceschopnost (EU a národní zdroje)

Prioritní osa/ Oblast podpory	Celková alokace podpory 2007–2013	Podané žádosti		Projekty s vydaným Rozhodnutím/ podepsanou Smlouvou		Proplacené prostředky příjemcům		Prostředky předložené k certifikaci		Certifikované výdaje předložené EK	
		v mil. Kč	%	v mil. Kč	%	v mil. Kč	%	v mil. Kč	%	v mil. Kč	%
-	A	b	b/a	c	c/a	e	e/a	f	f/a	g	g/a
1.1	6 799,9	9 647,6	141,9	4 165,4	61,3	2 006,3	29,5	83,5	1,2	31,0	0,5
1.2	3 161,6	4 127,3	130,5	2 296,2	72,6	970,7	30,7	24,8	0,8	13,2	0,4
1.3	3 230,5	4 268,4	132,1	2 187,5	67,7	976,1	30,2	25,9	0,8	14,4	0,4
1.4	4 643,1	924,8	19,9	0,0	0,0	0,0	0,0	0,0	0,0	0,0	0,0
1	17 835,1	18 968,1	106,4	8 649,0	48,5	3 953,2	22,2	134,3	0,8	58,6	0,3
2.1	2 206,4	159,3	7,2	61,1	2,8	30,6	1,4	0,0	0,0	0,0	0,0
2.2	6 418,6	10 970,6	170,9	1 261,2	19,6	626,4	9,8	3,0	0,0	0,0	0,0
2.3	6 017,4	3 452,9	57,4	921,6	15,3	424,8	7,1	1,3	0,0	0,0	0,0
2.4	3 610,5	5 104,5	141,4	619,7	17,2	304,0	8,4	0,0	0,0	0,0	0,0
2	18 252,8	19 687,2	107,9	2 863,6	15,7	1 385,8	7,6	4,2	0,0	0,0	0,0
3.1	4 222,8	0,0	0,0	0,0	0,0	0,0	0,0	0,0	0,0	0,0	0,0
3.2	4 222,8	3 135,0	74,2	3 135,0	74,2	334,4	7,9	0,0	0,0	0,0	0,0
3	8 445,5	3 135,0	37,1	3 135,0	37,1	334,4	4,0	0,0	0,0	0,0	0,0
4a.1	4 936,4	2 198,9	44,5	1 303,7	26,4	10,2	0,2	0,0	0,0	0,0	0,0
4a.2	486,8	589,3	121,0	500,2	102,7	1,5	0,3	0,0	0,0	0,0	0,0
4a.3	719,8	876,0	121,7	739,5	102,7	0,7	0,1	0,0	0,0	0,0	0,0
4a	6 143,0	3 664,2	59,6	2 543,4	41,4	12,3	0,2	0,0	0,0	0,0	0,0
4b.1	379,7	169,1	44,5	100,3	26,4	0,8	0,2	0,0	0,0	0,0	0,0
4b.2	37,4	45,3	121,0	38,5	102,7	0,1	0,3	0,0	0,0	0,0	0,0
4b.3	55,4	67,4	121,7	56,9	102,7	0,1	0,1	0,0	0,0	0,0	0,0
4b	472,5	281,9	59,6	195,6	41,4	0,9	0,2	0,0	0,0	0,0	0,0
5a.1	1 668,2	870,1	52,2	779,6	46,7	120,7	7,2	8,7	0,5	4,0	0,2
5a.2	295,6	95,1	32,2	51,6	17,5	9,4	3,2	0,8	0,3	0,0	0,0
5a.3	147,8	56,0	37,9	51,7	35,0	4,7	3,1	0,2	0,1	0,0	0,0
5a	2 111,6	1 021,3	48,4	882,9	41,8	134,8	6,4	9,6	0,5	4,0	0,2
5b.1	14,9	7,8	52,2	7,0	46,7	1,1	7,3	0,1	0,5	0,0	0,2
5b.2	2,6	0,9	32,2	0,5	17,5	0,1	3,2	0,0	0,3	0,0	0,0
5b.3	1,3	0,5	37,9	0,5	35,0	0,0	3,2	0,0	0,1	0,0	0,0
5b	18,9	9,1	48,4	7,9	41,8	1,2	6,4	0,1	0,5	0,0	0,2
OP VK	53 279,5	46 766,9	87,8	18 277,5	34,3	5 822,7	10,9	148,2	0,3	62,6	0,1

Poznámka:

Tabulka zobrazuje hodnoty pouze za IP a GG. GP do této tabulky nejsou zahrnuty, a to z důvodu, že certifikace probíhá pouze na IP a GG, nikoliv na GP.

Měnový kurz: 1 EUR = 24,763 CZK - měsíční kurz převzatý z MSC2007, „Prostředky předložené k certifikaci“ a „Certifikované výdaje předložené EK“ jsou přepočteny kurzem v době zaúčtování v IS Viola, tj. kurz není shodný s aktuálním měsíčním kurzem.

Zdroj: MSC2007 – 4. 8. 2010

OPERAČNÍ PROGRAM LIDSKÉ ZDROJE A ZAMĚŠTNANOST

OP Lidské zdroje a zaměstnanost je zaměřen na zvýšení zaměstnanosti a zaměstnatelnosti obyvatel ČR a na zkvalitnění a rozvoj lidských zdrojů prostřednictvím školení, speciálních kurzů a vzdělávání. OP Lidské zdroje a zaměstnanost je financován z ESF.

Z územního hlediska budou intervence OP Lidské zdroje a zaměstnanost zaměřeny na podporu regionů ČR zařazených do cíle Konvergence (celé území ČR vyjma hlavního města Prahy). U vybraných oblastí intervence se podpora bude týkat i území hlavního města Prahy (prioritní osy 2 „Aktivní politiky na trhu práce“, 4 „Veřejná správa a veřejné služby“ a 5 „Mezinárodní spolupráce“). Úlohu řídicího orgánu zastává odbor řízení pomoci z Evropského sociálního fondu (72) Ministerstva práce a sociálních věcí, zprostředkujícím subjektem jsou odbory implementace programů Evropského sociálního fondu (45) a sociálních služeb a sociálního začleňování (22) téhož ministerstva, odbor implementace strukturálních fondů MPO a odbor strukturálních fondů MV. Podrobnější informace jsou uvedeny na internetových stránkách www.esfcr.cz.

Tab. 24 - Struktura Operačního programu Lidské zdroje a zaměstnanost

Číslo prioritní osy/ oblasti podpory	Název prioritní osy/ oblasti podpory	Podíl na celkové alokaci v %
1	Adaptabilita	28,7
1.1	Zvýšení adaptability zaměstnanců a konkurenceschopnosti podniků	24,5
1.2	Zvýšení adaptability zaměstnanců a zaměstnavatelů restrukturalizovaných podniků	4,2
2	Aktivní politika trhu práce	33,0
2.1	Posílení aktivních politik zaměstnanosti	28,0
2.2	Modernizace institucí a zavedení systému kvality služeb zaměstnanosti a jejich rozvoj	5,0
3	Sociální integrace a rovné příležitosti	21,8
3.1	Podpora sociální integrace a sociálních služeb	13,3
3.2	Podpora sociální integrace romských lokalit	2,0
3.3	Integrace sociálně vyloučených skupin na trhu práce	3,5
3.4	Rovné příležitosti žen a mužů na trhu práce a sladění rodinného a pracovního života	3,0
4	Veřejná správa a veřejné služby	10,6
4.1	Posilování institucionální kapacity a efektivnosti veřejné správy	10,6
5	Mezinárodní spolupráce	1,9
5.1	Mezinárodní spolupráce	1,9
6	Technická pomoc	4,0
6.1	Podpora řízení, implementace a kontroly operací	4,0

Realizace OP

V OP Lidské zdroje a zaměstnanost bylo k 4. srpnu 2010 podáno 507 žádostí o individuální projekty v celkové hodnotě cca 27,9 mld. Kč a 15 žádostí o globální granty ve výši cca 22 mld. Kč, v rámci GG bylo podáno 6 504 žádostí o grantové projekty v hodnotě cca 33,6 mld. Kč. V OP Lidské zdroje a zaměstnanost jsou vydána Rozhodnutí o poskytnutí dotace ve výši cca 19,9 mld. Kč na individuální projekty a 19,4 mld. Kč na globální granty, v rámci GG byly schváleny grantové projekty v hodnotě cca 5,8 mld. Kč. Proplacené prostředky za IP a GG dosahují cca 4,7 mld. Kč. Objem certifikovaných výdajů za IP a GG činí cca 1,3 mld. Kč, což je 2,4 % z alokace na OP Lidské zdroje a zaměstnanost na období 2007-2013.

Podané žádosti

Počet podaných **žádostí o individuální projekty** se v červenci 2010 zvýšil o deset žádostí v hodnotě cca 142 mil. Kč. Od počátku programového období k 4. srpnu 2010 bylo podáno 507 individuálních žádostí v hodnotě cca 27,9 mld. Kč.

Počet podaných **žádostí o globální granty** se v meziměsíčním srovnání nezměnil, k 4. srpnu 2010 je podáno 15 žádostí o GG ve výši cca 22 mld. Kč.

Počet podaných **žádostí o grantový projekt** se ve sledovaném období zvýšil o 69 žádostí. Od počátku programového období k 4. srpnu 2010 bylo podáno 6 504 žádostí o grantový projekt v hodnotě cca 33,6 mld. Kč, což o více než 73 % převyšuje objem finančních prostředků ve schválených GG (tj. GG s vydaným Rozhodnutím).

Projekty s vydaným Rozhodnutím o poskytnutí dotace

Počet **individuálních projektů** s vydaným Rozhodnutím o poskytnutí dotace se v červenci 2010 zvýšil o 12 projektů v hodnotě cca 1,3 mld. Kč. Na tomto nárůstu se nejvíce podílelo sedm podepsaných Rozhodnutí ve výši cca 70 mil. Kč v oblasti podpory 4.1, která je zaměřena na posílení institucionální kapacity a efektivnosti veřejné správy. Od počátku programového období k 4. srpnu 2010 bylo vydáno 293 Rozhodnutí na individuálních projekty v hodnotě cca 19,9 mld. Kč.

V meziměsíčním srovnání se počet vydaných Rozhodnutí na **globální granty** nezměnil, k 4. srpnu 2010 bylo schváleno 14 GG v hodnotě 19,4 mld. Kč.

Počet vydaných Rozhodnutí na **grantové projekty** se ve sledovaném období zvýšil o 53 v hodnotě cca 198 mil. Kč. Od počátku programového období k 4. srpnu 2010 bylo vydáno 1 324 Rozhodnutí na GP ve výši cca 5,8 mld. Kč, to představuje cca 30 % z finančního objemu ve schválených GG.

Proplacené prostředky příjemcům

V červenci 2010 byly proplaceny finanční prostředky (**IP a GG**) na účty příjemců ve výši cca 1,2 mld. Kč. Hodnota všech proplacených prostředků v IP a GG k 4. srpnu 2010 dosahuje cca 4,7 mld. Kč, což představuje cca 9 % z alokace OP LZZ na období 2007–2013. Ze všech proplacených prostředků bylo cca 36 % převedeno na účty příjemců z oblasti podpory 3.1, která je zaměřena na podporu sociální integrace a služeb a shodně na účty příjemců z oblasti podpory 2.1, která je zaměřena na posílení aktivních politik zaměstnanosti.

Certifikované výdaje předložené Evropské komisi

Certifikované výdaje předložené Evropské komisi dosahují cca 1,3 mld. Kč, což představuje cca 2,4 % z alokace OP Lidské zdroje a zaměstnanost na období 2007–2013. Objem certifikovaných prostředků a objem prostředků předložených k certifikaci (cca 2,7 mld. Kč) zůstává v meziměsíčním srovnání beze změny.

Tab. 25 - Údaje o individuálních projektech (IP) Operačního programu Lidské zdroje a zaměstnanost (EU a národní zdroje)

Prioritní osa/ Oblast podpory	Podané žádosti		Žádosti vyřazené z administrace		Žádosti ve schvalovacím procesu		Projekty s vydaným Rozhodnutím/ podepsanou Smlouvou		Finančně ukončené projekty	
	počet	mil. Kč	počet	mil. Kč	počet	mil. Kč	počet	mil. Kč	počet	mil. Kč
-	a	b	c	d	e	f	g	h	i	j
-	od počátku období		od počátku období		aktuální stav		od počátku období		od počátku období	
1.1	5	3 746,0	0	0,0	1	363,7	4	3 382,3	0	0,0
1.2	8	345,3	0	0,0	3	106,7	5	238,5	0	0,0
1	13	4 091,3	0	0,0	4	470,5	9	3 620,8	0	0,0
2.1a	97	8 048,9	21	1 115,9	10	278,1	66	7 207,1	0	0,0
2.2a	10	1 227,3	1	289,8	4	540,4	5	396,7	0	0,0
2a	107	9 276,2	22	1 405,7	14	818,6	71	7 603,8	0	0,0
2.1b	0	105,9	0	14,7	0	3,7	0	94,8	0	0,0
2.2b	0	16,1	0	3,8	0	7,1	0	5,2	0	0,0
2b	0	122,1	0	18,5	0	10,8	0	100,0	0	0,0
3.1	50	8 874,7	16	3 438,7	11	546,0	23	4 890,0	0	0,0
3.2	10	396,3	2	111,4	5	207,3	3	77,6	0	0,0
3.3	0	0,0	0	0,0	0	0,0	0	0,0	0	0,0
3.4	8	77,5	7	69,8	0	0,0	1	7,6	0	0,0
3	68	9 348,4	25	3 619,9	16	753,3	27	4 975,2	0	0,0
4a.1	286	2 765,6	42	287,3	88	953,8	156	1 507,9	0	0,0
4a	286	2 765,6	42	287,3	88	953,8	156	1 507,9	0	0,0
4b.1	0	212,7	0	22,1	0	73,4	0	116,0	0	0,0
4b	0	212,7	0	22,1	0	73,4	0	116,0	0	0,0
5a.1	0	0,0	0	0,0	0	0,0	0	0,0	0	0,0
5a	0	0,0	0	0,0	0	0,0	0	0,0	0	0,0
5b.1	0	0,0	0	0,0	0	0,0	0	0,0	0	0,0
5b	0	0,0	0	0,0	0	0,0	0	0,0	0	0,0
6a.1	33	2 069,6	1	2,0	2	87,3	30	1 956,8	0	0,0
6a	33	2 069,6	1	2,0	2	87,3	30	1 956,8	0	0,0
6b.1	0	28,1	0	0,0	0	1,2	0	26,6	0	0,0
6b	0	28,1	0	0,0	0	1,2	0	26,6	0	0,0
OP LZZ	507	27 913,9	90	5 355,5	124	3 168,8	293	19 907,1	0	0,0

Poznámka:

Program je víceúčelový, OP LZZ je financován jak z prostředků určených pro cíl Konvergence (a), tak z prostředků pro cíl Regionální konkurenceschopnost (b). V oblastech podpory, kterých se víceúčelovost týká, jsou žádosti podávány a registrovány pouze u cíle Konvergence (a), ale financování probíhá v daném poměru v rámci obou cílů.

K datu generování byl u OP LZZ veden 1 nedokončený individuální projekt (IP) v hodnotě 3,7 mil. Kč.

Zdroj: MSC2007 – 4. 8. 2010

Tab. 26 - Údaje o globálních grantech (GG) Operačního programu Lidské zdroje a zaměstnanost (EU a národní zdroje)

Prioritní osa/ Oblast podpory	Podané žádosti		Žádosti vyřazené z administrace		Žádosti ve schvalovacím procesu		GG s vydaným Rozhodnutím/ podepsanou Smlouvou		Finančně ukončené GG	
	počet	mil. Kč	počet	mil. Kč	počet	mil. Kč	počet	mil. Kč	počet	mil. Kč
-	a	b	c	d	e	f	g	h	i	j
-	od počátku období		od počátku období		aktuální stav		od počátku období		od počátku období	
1.1	5	10 612,0	1	1 304,5	0	0,0	4	9 047,5	0	0,0
1.2	1	2 000,0	0	0,0	0	0,0	1	1 030,5	0	0,0
1	6	12 612,0	1	1 304,5	0	0,0	5	10 078,0	0	0,0
2.1a	1	1 492,1	0	0,0	0	0,0	1	1 492,1	0	0,0
2.2a	0	0,0	0	0,0	0	0,0	0	0,0	0	0,0
2a *	1	1 492,1	0	0,0	0	0,0	1	1 492,1	0	0,0
2.1b	0	19,6	0	0,0	0	0,0	0	19,6	0	0,0
2.2b	0	0,0	0	0,0	0	0,0	0	0,0	0	0,0
2b *	0	19,6	0	0,0	0	0,0	0	19,6	0	0,0
3.1	3	1 538,0	0	0,0	0	0,0	3	1 538,0	0	0,0
3.2	1	477,5	0	0,0	0	0,0	1	477,5	0	0,0
3.3	1	1 865,1	0	0,0	0	0,0	1	1 865,1	0	0,0
3.4	1	1 640,5	0	0,0	0	0,0	1	1 640,5	0	0,0
3	6	5 521,1	0	0,0	0	0,0	6	5 521,1	0	0,0
4a.1	1	1 485,7	0	0,0	0	0,0	1	1 485,7	0	0,0
4a	1	1 485,7	0	0,0	0	0,0	1	1 485,7	0	0,0
4b.1	0	114,3	0	0,0	0	0,0	0	114,3	0	0,0
4b	0	114,3	0	0,0	0	0,0	0	114,3	0	0,0
5a.1	1	664,5	0	0,0	0	0,0	1	664,5	0	0,0
5a	1	664,5	0	0,0	0	0,0	1	664,5	0	0,0
5b.1	0	51,1	0	0,0	0	0,0	0	51,1	0	0,0
5b	0	51,1	0	0,0	0	0,0	0	51,1	0	0,0
6a.1	0	0,0	0	0,0	0	0,0	0	0,0	0	0,0
6a	0	0,0	0	0,0	0	0,0	0	0,0	0	0,0
6b.1	0	0,0	0	0,0	0	0,0	0	0,0	0	0,0
6b	0	0,0	0	0,0	0	0,0	0	0,0	0	0,0
OP LZZ	15	21 960,5	1	1 304,5	0	0,0	14	19 426,5	0	0,0

Poznámka:

Program je víceúčelový, OP LZZ je financován jak z prostředků určených pro cíl Konvergence (a), tak z prostředků pro cíl Regionální konkurenceschopnost (b). V oblastech podpory, kterých se víceúčelovost týká, jsou žádosti podávány a registrovány pouze u cíle Konvergence (a), ale financování probíhá v daném poměru v rámci obou cílů.

Částky na GG za PO2 byly dle pravidel víceúčelovosti rozděleny na cíl Konvergence (a) a na cíl Regionální konkurenceschopnost (b).

Zdroj: MSC2007 -4. 8. 2010

Tab. 27 - Údaje o grantových projektech (GP) Operačního programu Lidské zdroje a zaměstnanost (EU a národní zdroje)

Prioritní osa/ Oblast podpory	Podané žádosti		Žádosti vyřazené z administrace		Žádosti ve schvalovacím procesu		Projekty s vydaným Rozhodnutím/ podepsanou Smlouvou		Finančně ukončené projekty	
	počet	mil. Kč	počet	mil. Kč	počet	mil. Kč	počet	mil. Kč	počet	mil. Kč
-	a	b	c	d	e	f	g	h	i	j
-	od počátku období		od počátku období		aktuální stav		od počátku období		od počátku období	
1.1	3 227	18 112,3	1 421	8 643,1	1 028	5 987,3	778	3 466,0	0	0,0
1.2	4	28,7	2	12,3	2	16,4	0	0,0	0	0,0
1	3 231	18 141,0	1 423	8 655,4	1 030	6 003,8	778	3 466,0	0	0,0
2.1a	179	820,9	124	572,2	0	0,0	55	248,7	0	0,0
2.2a	0	0,0	0	0,0	0	0,0	0	0,0	0	0,0
2a	179	820,9	124	572,2	0	0,0	55	248,7	0	0,0
2.1b	0	10,8	0	7,5	0	0,0	0	3,3	0	0,0
2.2b	0	0,0	0	0,0	0	0,0	0	0,0	0	0,0
2b	0	10,8	0	7,5	0	0,0	0	3,3	0	0,0
3.1	960	3 947,6	746	3 243,6	51	177,1	163	527,1	0	0,0
3.2	208	1 473,3	140	1 031,0	29	181,2	39	261,2	0	0,0
3.3	544	2 589,9	373	1 787,4	110	524,5	61	278,0	0	0,0
3.4	855	3 819,4	585	2 588,1	160	827,8	110	403,6	0	0,0
3	2 567	11 830,2	1 844	8 650,1	350	1 710,5	373	1 469,8	0	0,0
4a.1	279	1 259,4	115	521,5	81	302,5	83	435,4	0	0,0
4a	279	1 259,4	115	521,5	81	302,5	83	435,4	0	0,0
4b.1	0	96,9	0	40,1	0	23,3	0	33,5	0	0,0
4b	0	96,9	0	40,1	0	23,3	0	33,5	0	0,0
5a.1	248	1 343,1	176	998,3	37	176,2	35	168,6	0	0,0
5a	248	1 343,1	176	998,3	37	176,2	35	168,6	0	0,0
5b.1	0	103,3	0	76,8	0	13,6	0	13,0	0	0,0
5b	0	103,3	0	76,8	0	13,6	0	13,0	0	0,0
6a.1	0	0,0	0	0,0	0	0,0	0	0,0	0	0,0
6a	0	0,0	0	0,0	0	0,0	0	0,0	0	0,0
6b.1	0	0,0	0	0,0	0	0,0	0	0,0	0	0,0
6b	0	0,0	0	0,0	0	0,0	0	0,0	0	0,0
OP LZZ	6 504	33 605,6	3 682	19 521,9	1 498	8 229,7	1 324	5 838,3	0	0,0

Poznámka:

Program je víceúčelový, OP LZZ je financován jak z prostředků určených pro cíl Konvergence (a), tak z prostředků pro cíl Regionální konkurenceschopnost (b). V oblastech podpory, kterých se víceúčelovost týká, jsou žádosti podávány a registrovány pouze u cíle Konvergence (a), ale financování probíhá v daném poměru v rámci obou cílů.

K datu generování byly u OP evidovány 3 nedokončené grantové projekty (GP) v celkové hodnotě 10,0 mil. Kč.

Zdroj: MSC2007 - 4. 8. 2010

Tab. 28 - Údaje o stavu čerpání finančních prostředků IP a GG Operačního programu Lidské zdroje a zaměstnanost (EU a národní zdroje)

Prioritní osa/ Oblast podpory	Celková alokace podpory 2007–2013		Podané žádosti		Projekty s vydaným Rozhodnutím/ podepsanou Smlouvou		Proplacené prostředky příjemcům		Prostředky předložené k certifikaci		Certifikované výdaje předložené EK	
	v mil. Kč		v mil. Kč	%	v mil. Kč	%	v mil. Kč	%	v mil. Kč	%	v mil. Kč	%
-	a	b	b/a	c	c/a	e	e/a	f	f/a	g	g/a	
1.1	13 043,4	14 358,0	110,1	12 429,8	95,3	815,0	6,2	409,1	3,1	0,0	0,0	
1.2	2 264,1	2 345,3	103,6	1 269,1	56,1	0,0	0,0	0,0	0,0	0,0	0,0	
1	15 307,5	16 703,3	109,1	13 698,8	89,5	815,0	5,3	409,1	2,7	0,0	0,0	
2.1a	14 822,9	9 541,0	64,4	8 699,2	58,7	1 732,5	11,7	1 435,9	9,7	795,2	5,4	
2.2a	2 639,2	1 227,3	46,5	396,7	15,0	2,0	0,1	0,0	0,0	0,0	0,0	
2a	17 462,1	10 768,3	61,7	9 095,9	52,1	1 734,6	9,9	1 435,9	8,2	795,2	4,6	
2.1b	195,0	125,5	64,4	114,5	58,7	22,8	11,7	18,9	9,7	10,5	5,4	
2.2b	34,7	16,1	46,5	5,2	15,0	0,0	0,1	0,0	0,0	0,0	0,0	
2b	229,8	141,7	61,7	119,7	52,1	22,8	9,9	18,9	8,2	10,5	4,6	
3.1	7 152,0	10 412,6	145,6	6 427,9	89,9	1 698,6	23,8	825,5	11,5	472,0	6,6	
3.2	1 055,8	873,8	82,8	555,1	52,6	67,9	6,4	7,5	0,7	1,6	0,2	
3.3	1 847,5	1 865,1	101,0	1 865,1	101,0	0,0	0,0	0,0	0,0	0,0	0,0	
3.4	1 583,5	1 718,0	108,5	1 648,2	104,1	172,9	10,9	16,6	1,1	0,0	0,0	
3	11 638,7	14 869,5	127,8	10 496,3	90,2	1 939,5	16,7	849,6	7,3	473,6	4,1	
4a.1	5 278,4	4 251,3	80,5	2 993,7	56,7	16,9	0,3	16,9	0,3	0,0	0,0	
4a	5 278,4	4 251,3	80,5	2 993,7	56,7	16,9	0,3	16,9	0,3	0,0	0,0	
4b.1	406,0	327,0	80,5	230,3	56,7	1,3	0,3	1,3	0,3	0,0	0,0	
4b	406,0	327,0	80,5	230,3	56,7	1,3	0,3	1,3	0,3	0,0	0,0	
5a.1	944,6	664,5	70,3	664,5	70,3	70,8	7,5	0,0	0,0	0,0	0,0	
5a	944,6	664,5	70,3	664,5	70,3	70,8	7,5	0,0	0,0	0,0	0,0	
5b.1	72,7	51,1	70,3	51,1	70,3	5,4	7,5	0,0	0,0	0,0	0,0	
5b	72,7	51,1	70,3	51,1	70,3	5,4	7,5	0,0	0,0	0,0	0,0	
6a.1	2 111,4	2 069,6	98,0	1 956,8	92,7	131,4	6,2	0,2	0,0	0,0	0,0	
6a	2 111,4	2 069,6	98,0	1 956,8	92,7	131,4	6,2	0,2	0,0	0,0	0,0	
6b.1	28,7	28,1	98,0	26,6	92,7	1,8	6,2	0,0	0,0	0,0	0,0	
6b	28,7	28,1	98,0	26,6	92,7	1,8	6,2	0,0	0,0	0,0	0,0	
OP LZ	53 479,8	49 874,4	93,3	39 333,5	73,5	4 739,6	8,9	2 731,9	5,1	1 279,3	2,4	

Poznámka:

Tabulka zobrazuje hodnoty pouze za IP a GG. GP do této tabulky nejsou zahrnuty, a to z důvodu, že certifikace probíhá pouze na IP a GG, nikoliv na GP.

Měnový kurz: 1 EUR = 27,763 CZK - měsíční kurz převzatý z MSC2007, „Prostředky předložené k certifikaci“ a „Certifikované výdaje předložené EK“ jsou přepočteny kurzem v době zaúčtování v IS Viola, tj. kurz není shodný s aktuálním měsíčním kurzem.

Zdroj: MSC2007 - 4. 8. 2010

INTEGROVANÝ OPERAČNÍ PROGRAM

Finanční prostředky tohoto operačního programu jsou určeny k rozvoji veřejné správy, kultury, cestovního ruchu, informační společnosti, podpoře zaměstnanosti, péči o zdraví obyvatel, ke zlepšení bydlení a bezpečnosti obyvatelstva. Cílem Integrovaného OP je podpořit vznik moderní občanské společnosti a zvýšení konkurenceschopnosti všech regionů a ČR jako celku. Integrovaný OP je financován z ERDF.

Z územního hlediska budou intervence IOP zaměřeny především na podporu regionů ČR zařazených do cíle Konvergence (celé území ČR kromě hlavního města Prahy). U vybraných oblastí podpory se intervence bude týkat i území hlavního města Prahy (prioritní osa 1, 4 a 6).

Roli řídicího orgánu vykonává Ministerstvo pro místní rozvoj, činnost ZS zastává Ministerstvo vnitra (oblasti podpory 1.1, 2.1 a 3.4), Ministerstvo práce a sociálních věcí (oblasti podpory 3.1 a 3.3), Ministerstvo zdravotnictví (oblast podpory 3.2), Ministerstvo kultury (oblast podpory 5.1) a Centrum pro regionální rozvoj (oblasti podpory 2.1, 3.1, 3.3, 3.4, 5.2, 5.3 a 4. a 6. prioritní osa). Podrobnější informace jsou uvedeny na internetových stránkách www.strukturalni-fondy.cz/iop.

Tab. 29 - Struktura Integrovaného operačního programu

Číslo prioritní osy/ oblasti podpory	Název prioritní osy/ oblasti podpory	Podíl na celkové alokaci v %
1	Modernizace veřejné správy	21,1
1.1	Rozvoj informační společnosti ve veřejné správě	21,1
2	Zavádění ICT ve veřejné správě	10,8
2.1	Zavádění ICT v územní veřejné správě	10,8
3	Zvýšení kvality a dostupnosti veřejných služeb	34,4
3.1	Služby v oblasti sociální integrace	5,0
3.2	Služby v oblasti veřejného zdraví	15,7
3.3	Služby v oblasti zaměstnanosti	2,9
3.4	Služby v oblasti bezpečnosti, prevence a řešení rizik	10,8
4	Národní podpora cestovního ruchu	4,1
4.1	Národní podpora rozvoje cestovního ruchu	4,1
5	Národní podpora územního rozvoje	26,6
5.1	Národní podpora využití potenciálu kulturního dědictví	13,4
5.2	Zlepšení prostředí v problémových sídlištích	12,2
5.3	Modernizace a rozvoj systémů tvorby územních politik	1,0
6	Technická pomoc	2,8
6.1	Aktivity spojené s řízením IOP	1,7
6.2	Ostatní náklady technické pomoci IOP	1,1

Realizace Integrovaného operačního programu

V Integrovaném OP bylo k 4. srpnu 2010 podáno 6 998 žádostí v celkové hodnotě cca 40 mld. Kč. Řídící orgán vydal Rozhodnutí o poskytnutí dotace ve výši cca 20, mld. Kč, proplacené prostředky na účty příjemců činí cca 3 mld. Kč, to je cca 6,5 % z alokace na Integrovaný OP. Objem certifikovaných výdajů dosahuje cca 730,8 mil. Kč.

Podané žádosti

Počet podaných žádostí se v červenci 2010 zvýšil o 54 na celkový počet 6 998. Z hlediska finančního objemu v podaných žádostech došlo v meziměsíčním srovnání k nárůstu o cca 211 mil. Kč. Celkový finanční objem v podaných žádostech pak dosahuje cca 86 % z alokace na celé programové období. Meziměsíční nárůst podaných žádostí je evidován napříč 2., 3. a 5. prioritní osou.

Projekty s vydaným Rozhodnutím o poskytnutí dotace

Celkový finanční objem ve schválených projektech s vydaným Rozhodnutím o poskytnutí dotace dosahuje cca 42,5 % z alokace na operační program na období 2007–2013. Počet vydaných Rozhodnutí o poskytnutí dotace se v červenci 2010 zvýšil o 76 Rozhodnutí v hodnotě cca 650 mil. Kč. Nejvyšší meziměsíční nárůst v počtu projektů s vydaným Rozhodnutím je zaznamenán v oblasti podpory 5.2 (60 Rozhodnutí ve výši cca 324 mil. Kč).

Proplacené prostředky příjemcům

Od počátku programového období k 4. srpnu 2010 byly proplaceny finanční prostředky na účty příjemců ve výši cca 6,5 % alokace na operační program. V meziměsíčním srovnání byla příjemcům proplacena částka cca 373 mil. Kč. Nejvíce finančních prostředků bylo v červenci 2010 proplaceno příjemcům v oblasti podpory 3.4 (cca 348 mil. Kč), jedná se o proplacené prostředky na projekty kontaktních a koordinačních center Krajských ředitelství Policie ČR.

V meziměsíčním srovnání je také evidován nárůst finančně ukončených projektů (91 projektů v hodnotě cca 181 mil. Kč). Výše finančních prostředků ve finančně ukončených projektech (cca 2,7 mld. Kč) značí skutečnost, že cca 89 % prostředků bylo proplaceno projektům s konečnou žádostí o platbu.

Certifikované výdaje předložené Evropské komisi

V meziměsíčním srovnání není zaznamenán nárůst v objemu certifikovaných výdajů, tj. cca 731 mil. Kč. Stejně tak v červenci 2010 nedošlo k nárůstu prostředků předložených k certifikaci (cca 1,4 mld. Kč).

Tab. 30 - Údaje o projektech Integrovaného operačního programu (EU a národní zdroje)

Prioritní osa/ Oblast podpory	Podané žádosti		Žádosti vyřazené z administrace		Žádosti ve schvalovacím procesu		Projekty s vydaným Rozhodnutím/ podepsanou Smlouvou		Finančně ukončené projekty	
	počet	mil. Kč	počet	mil. Kč	počet	mil. Kč	počet	mil. Kč	počet	mil. Kč
-	a	B	c	d	e	f	g	h	i	j
-	od počátku období		od počátku období		aktuální stav		od počátku období		od počátku období	
1.1a	79	10 743,6	12	1 212,1	35	4 312,4	32	5 182,2	3	204,2
1a	79	10 743,6	12	1 212,1	35	4 312,4	32	5 182,2	3	204,2
1.1b	0	826,4	0	93,2	0	331,7	0	398,6	0	15,7
1b	0	826,4	0	93,2	0	331,7	0	398,6	0	15,7
2.1	5 741	1 397,8	278	52,0	140	893,7	5 323	452,1	4 083	346,0
2	5 741	1 397,8	278	52,0	140	893,7	5 323	452,1	4 083	346,0
3.1	78	388,2	38	129,9	37	250,7	3	7,4	0	0,0
3.2	133	6 802,0	21	994,4	28	1 017,1	84	4 766,3	21	1 554,4
3.3	6	441,7	2	259,2	4	182,5	0	0,0	0	0,0
3.4	24	2 367,6	2	1 198,9	12	476,1	10	632,1	3	282,6
3	241	9 999,5	63	2 582,5	81	1 926,4	97	5 405,9	24	1 837,1
4.1a	25	1 107,1	5	339,1	3	58,9	17	709,2	0	0,0
4a	25	1 107,1	5	339,1	3	58,9	17	709,2	0	0,0
4.1b	25	85,1	5	26,1	3	4,5	17	54,5	0	0,0
4b	25	85,1	5	26,1	3	4,5	17	54,5	0	0,0
5.1	36	12 526,6	20	7 044,5	0	0,0	16	5 464,2	0	0,0
5.2	390	1 855,6	13	58,7	157	1 041,2	220	753,6	2	9,1
5.3	422	368,7	50	44,9	38	37,8	334	282,2	248	202,1
5	848	14 750,9	83	7 148,1	195	1 079,0	570	6 500,0	250	211,2
6.1a	16	708,8	0	0,0	1	7,9	15	674,2	2	45,6
6.2a	23	242,0	0	0,0	3	15,3	20	222,9	5	7,4
6a	39	950,8	0	0,0	4	23,2	35	897,2	7	53,0
6.1b	0	13,0	0	0,0	0	0,1	0	12,4	0	0,8
6.2b	0	4,4	0	0,0	0	0,3	0	4,1	0	0,1
6b	0	17,5	0	0,0	0	0,4	0	16,5	0	1,0
IOP	6 998	39 878,7	446	11 453,1	461	8 630,2	6 091	19 616,1	4 367	2 668,3

Poznámka:

Počet podaných žádostí je u víceřadých prioritních os uveden pouze u oblastí podpory vztahující se k cíli Konvergence (a). V oblastech podpory, které spadají pod cíl Konkurenceschopnost (b) je počet nulový (kromě 4. prioritní osy). K datu generování bylo u OP vedeno 60 nedokončených projektů v hodnotě 377,7 mil. Kč.

V meziměsíčním srovnání je v oblasti podpory 3.1 ve sloupci „Podané žádosti“ evidován úbytek 4 projektů a finančních prostředků o cca 47 mil. Kč (vrácení projektů žadatelům k doplnění). V oblasti 3.4 ve sloupci „Projekty s vydaným Rozhodnutím/ podepsanou Smlouvou“ je zaznamenán nárůst finančních prostředků o cca 15,4 mil. Kč bez změny počtu projektů (dodatečné navýšení způsobilých výdajů na 1 projekt). Ve stejném sloupci v oblasti 5.1 je naopak registrován úbytek finančních prostředků o cca 17,9 mil. Kč (snížení způsobilých výdajů na projekt).

Zdroj: MSC2007 – 4. 8. 2010

Tab. 31 - Údaje o stavu čerpání finančních prostředků Integrovaného operačního programu (EU a národní zdroje)

Prioritní osa/ Oblast podpory	Celková alokace podpory 2007–2013 v mil. Kč	Podané žádosti		Projekty s vydaným Rozhodnutím/ podepsanou Smlouvou		Proplacené prostředky příjemcům		Prostředky předložené k certifikaci		Certifikované výdaje předložené EK	
		v mil. Kč	%	v mil. Kč	%	v mil. Kč	%	v mil. Kč	%	v mil. Kč	%
-	a	b	b/a	c	c/a	e	e/a	f	f/a	g	g/a
1a.1	9 048,8	10 743,6	118,7	5 182,2	57,3	128,3	1,4	13,1	0,1	0,0	0,0
1a	9 048,8	10 743,6	118,7	5 182,2	57,3	128,3	1,4	13,1	0,1	0,0	0,0
1b.1	696,1	826,4	118,7	398,6	57,3	9,9	1,4	1,0	0,1	0,0	0,0
1b	696,1	826,4	118,7	398,6	57,3	9,9	1,4	1,0	0,1	0,0	0,0
2.1	4 976,8	1 397,8	28,1	452,1	9,1	384,1	7,7	9,3	0,2	0,0	0,0
2	4 976,8	1 397,8	28,1	452,1	9,1	384,1	7,7	9,3	0,2	0,0	0,0
3.1	2 307,4	388,2	16,8	7,4	0,3	0,0	0,0	0,0	0,0	0,0	0,0
3.2	7 261,3	6 802,0	93,7	4 766,3	65,6	1 611,2	22,2	944,6	13,0	360,3	5,0
3.3	1 357,3	441,7	32,5	0,0	0,0	0,0	0,0	0,0	0,0	0,0	0,0
3.4	4 984,3	2 367,6	47,5	632,1	12,7	468,6	9,4	120,8	2,4	120,8	2,4
3	15 910,4	9 999,5	62,8	5 405,9	34,0	2 079,8	13,1	1 065,4	6,7	481,1	3,0
4a.1	1 764,5	1 107,1	62,7	709,2	40,2	9,4	0,5	9,0	0,5	0,0	0,0
4a	1 764,5	1 107,1	62,7	709,2	40,2	9,4	0,5	9,0	0,5	0,0	0,0
4b.1	135,7	85,1	62,7	54,5	40,2	0,7	0,5	0,7	0,5	0,0	0,0
4b	135,7	85,1	62,7	54,5	40,2	0,7	0,5	0,7	0,5	0,0	0,0
5.1	6 198,4	12 526,6	202,1	5 464,2	88,2	41,1	0,7	11,8	0,2	0,0	0,0
5.2	5 610,2	1 855,6	33,1	753,6	13,4	10,9	0,2	4,6	0,1	0,0	0,0
5.3	466,1	368,7	79,1	282,2	60,5	206,2	44,2	190,7	40,9	174,8	37,5
5	12 274,7	14 750,9	120,2	6 500,0	53,0	258,2	2,1	207,2	1,7	174,8	1,4
6a.1	795,3	708,8	89,1	674,2	84,8	98,1	12,3	63,3	8,0	61,0	7,7
6a.2	520,9	242,0	46,5	222,9	42,8	24,6	0,0	19,7	3,8	12,5	2,4
6a	1 316,2	950,8	72,2	897,2	68,2	122,8	9,3	83,0	6,3	62,3	4,7
6b.1	14,6	13,0	89,1	12,4	84,8	1,8	12,4	1,2	8,0	1,1	7,7
6b.2	9,6	4,4	46,5	4,1	42,8	0,5	4,7	0,4	3,8	0,2	2,4
6b	24,2	17,5	72,2	16,5	68,2	2,3	9,3	1,5	6,3	1,4	5,6
IOP	46 147,3	39 878,7	86,4	19 616,1	42,5	2 995,3	6,5	1 390,2	3,0	730,8	1,6

Měnový kurz: 1 EUR = 24,763 CZK - měsíční kurz převzatý z MSC2007, „Prostředky předložené k certifikaci“ a „Certifikované výdaje předložené EK“ jsou přepočteny kurzem v době zaúčtování v IS Viola, tj. kurz není shodný s aktuálním měsíčním kurzem.

Zdroj: MSC2007 - 4. 8. 2010

OPERAČNÍ PROGRAM TECHNICKÁ POMOC

OP Technická pomoc zajišťuje aktivity, které podporují efektivitu řízení Národního strategického referenčního rámce, jeho kontrolu, monitorování a evaluaci realizace NSRR a aktivity, jež jsou spojeny s využitím prostředků SF/FS. Z územního hlediska budou intervence OP Technická pomoc zaměřeny na celé území ČR včetně hlavního města Prahy.

Řídícím orgánem OP Technická pomoc je Ministerstvo pro místní rozvoj ČR. Zprostředkujícím subjektem je Centrum pro regionální rozvoj. Podrobnější informace jsou dostupné na www.strukturalni-fondy.cz/op-tp.

Tab. 32 - Struktura Operačního programu Technická pomoc

Číslo prioritní osy/ oblasti podpory	Název prioritní osy/ oblasti podpory	Podíl na celkové alokaci v %
1	Podpora řízení a koordinace	10,5
1.1	Řízení implementace NSRR	6,3
1.2	Finanční řízení, kontrola a audit	1,0
1.3	Řízení a koordinace HSS	1,6
1.4	Příprava nového programového období 2014 +	1,6
2	Monitorování	20,0
2.1	Komunikační a monitorovací systém	20,0
3	Administrativní a absorpční kapacita	41,9
3.1	Podpora administrativních struktur včetně profesního vzdělávání	29,3
3.2	Podpora absorpční kapacity	12,6
4	Publicita	27,7
4.1	Aktivity pro informování a publicitu	22,2
4.2	Správa nástrojů komunikace a řízení KoP OP TP	5,5

Realizace OP

K 4. srpnu 2010 bylo podáno 101 žádostí o finančním požadavku cca 6 mld. Kč. Z podaných žádostí bylo u 62 vydáno Rozhodnutí o poskytnutí dotace ve výši cca 3 mld. Kč. Proplaceno bylo 484 mil. Kč, což činí 6,7 % z alokace na programové období 2007-2013. V OP Technická pomoc byly certifikovány výdaje ve výši cca 290 mil. Kč, což představuje 4 % z celkové alokace programu.

Podané žádosti

V průběhu července 2010 bylo v rámci OP Technická pomoc nově podáno pět žádostí. Nejvíce se na tomto nárůstu opět podílí oblast podpory zaměřená na administrativní struktury (3.1), kde byly předloženy čtyři žádosti v hodnotě cca 108 mil. Kč. Počet podaných žádostí se v celém programu zvýšil na celkových 101 o finančním požadavku 6,3 mld. Kč, což představuje cca 87 % z alokace na programové období 2007-2013.

Projekty s vydaným Rozhodnutím/ podepsanou Smlouvou

V průběhu července 2010 bylo vydáno jedno Rozhodnutí/ podepsána Smlouva o poskytnutí dotace, a to v oblasti podpory 3.1. Celkem byla v OP Technická pomoc vydána Rozhodnutí/ podepsána

Smlouva o poskytnutí dotace u cca 61 % ze všech předložených žádostí (tj. 62 projektů). Objem nasmlouvaných finančních prostředků činí cca 2,9 mld. Kč, což představuje 41 % z alokace na OP Technická pomoc na období 2007-2013.

Proplacené prostředky příjemcům

V průběhu měsíce července 2010 bylo příjemcům proplaceno dalších cca 56 mil. Kč, což zvýšilo celkový objem proplacených prostředků v OP Technická pomoc na cca 484 mil. Kč, to představuje cca 6,7 % z alokace na období 2007-2013. Z celkového objemu proplacených prostředků obdrželi nejvíce finančních prostředků (cca 236 mil. Kč) příjemci ze 3. prioritní osy, která je určena na podporu administrativní a absorpční kapacity.

K 4. srpnu 2010 bylo finančně ukončeno 13 projektů v hodnotě cca 183,8 mil. Kč, tj. přibližně polovina finančních prostředků je převedena na účty příjemců na základě proplacení závěrečné žádosti o platbu.

Certifikované výdaje předložené Evropské komisi

V OP Technická pomoc nebyl v průběhu července 2010 zaznamenán přírůstek v objemu prostředků předložených k certifikaci a certifikovaných výdajů. Celková výše certifikovaných výdajů činí cca 289,7 mil. Kč, tj. cca 4 % z celkové alokace OP Technická pomoc.

Tab. 33 - Údaje o projektech Operačního programu Technická pomoc (EU a národní zdroje)

Prioritní osa/ Oblast podpory	Podané žádosti		Žádosti vyřazené z administrace		Žádosti ve schvalovacím procesu		Projekty s vydaným Rozhodnutím/ podepsanou Smlouvou		Finančně ukončené projekty	
	počet	mil. Kč	počet	mil. Kč	počet	mil. Kč	počet	mil. Kč	počet	mil. Kč
-	a	b	c	d	e	f	g	h	i	j
-	od počátku období		od počátku období		aktuální stav		od počátku období		od počátku období	
1.1a	3	410,6	0	0,0	0	0,0	3	208,8	0	0,0
1.2a	3	44,3	1	7,4	1	7,4	1	29,5	1	29,5
1.3a	1	12,8	0	0,0	0	0,0	1	12,8	0	0,0
1.4a	1	4,9	0	0,0	0	0,0	1	4,9	0	0,0
1a	8	472,7	1	7,4	1	7,4	6	256,0	1	29,5
1.1b	0	6,4	0	0,0	0	0,0	0	3,2	0	0,0
1.2b	0	0,7	0	0,1	0	0,1	0	0,5	0	0,5
1.3b	0	0,2	0	0,0	0	0,0	0	0,2	0	0,0
1.4b	0	0,1	0	0,0	0	0,0	0	0,1	0	0,0
1b	0	7,3	0	0,1	0	0,1	0	4,0	0	0,5
2.1a	47	2 656,5	17	1 792,3	8	389,1	22	474,2	10	145,1
2a	47	2 656,5	17	1 792,3	8	389,1	22	474,2	10	145,1
2.1b	0	43,0	0	29,0	0	6,3	0	7,7	0	2,3
2b	0	43,0	0	29,0	0	6,3	0	7,7	0	2,3
3.1a	42	1 972,9	1	14,4	11	382,8	30	1 441,5	2	6,3
3.2a	2	541,2	0	0,0	0	0,0	2	168,3	0	0,0
3a	44	2 514,1	1	14,4	11	382,8	32	1 609,8	2	6,3
3.1b	0	32,1	0	0,2	0	6,2	0	23,4	0	0,1
3.2b	0	8,8	0	0,0	0	0,0	0	2,7	0	0,0
3b	0	40,9	0	0,2	0	6,2	0	26,2	0	0,1
4.1a	1	468,9	0	0,0	0	0,0	1	468,9	0	0,0
4.2a	1	88,6	0	0,0	0	0,0	1	88,6	0	0,0
4a	2	557,4	0	0,0	0	0,0	2	557,4	0	0,0
4.1b	0	7,7	0	0,0	0	0,0	0	7,7	0	0,0
4.2b	0	1,4	0	0,0	0	0,0	0	1,4	0	0,0
4b	0	9,1	0	0,0	0	0,0	0	9,1	0	0,0
OP TP	101	6 301,0	19	1 843,4	20	792,0	62	2 944,4	13	183,8

Poznámka:

Počet podaných projektových žádostí je vzhledem k víceřadosti programu uveden pouze u oblastí podpory vztahující se k cíli Konvergence (a). V oblastech podpory náležících k cíli Konkurenceschopnost (b) je počet nulový.

K datu generování byl u OP TP evidován jeden nedokončený projekt v celkové hodnotě 90 mil. Kč.

Zdroj: MSC2007 – 4. 8. 2010

Tab. 34 - Údaje o stavu čerpání finančních prostředků Operačního programu Technická pomoc (EU a národní zdroje)

Prioritní osa/ Oblast podpory	Celková alokace podpory 2007–2013		Podané žádosti		Projekty s vydaným Rozhodnutím/ podepsanou Smlouvou		Proplacené prostředky příjemcům		Prostředky předložené k certifikaci		Certifikované výdaje předložené EK	
	v mil. Kč		v mil. Kč	%	v mil. Kč	%	v mil. Kč	%	v mil. Kč	%	v mil. Kč	%
-	a	b	b/a	c	c/a	e	e/a	f	f/a	g	g/a	
1.1a	446,1	410,6	92,0	208,8	46,8	32,4	7,3	13,3	3,0	13,3	3,0	
1.2a	75,7	44,3	58,5	29,5	39,0	29,5	39,0	29,5	39,0	29,5	39,0	
1.3a	111,4	12,8	11,5	12,8	11,5	0,5	0,5	0,5	0,5	0,3	0,2	
1.4a	111,4	4,9	4,4	4,9	4,4	0,0	0,0	0,0	0,0	0,0	0,0	
1a	744,5	472,7	63,5	256,0	34,4	62,4	8,4	43,3	5,8	43,1	5,8	
1.1b	7,2	6,4	88,0	3,2	44,7	0,5	7,1	0,2	3,0	0,2	3,0	
1.2b	1,2	0,7	56,0	0,5	37,3	0,5	38,9	0,5	38,9	0,5	38,9	
1.3b	1,8	0,2	11,0	0,2	11,0	0,0	0,5	0,0	0,4	0,0	0,2	
1.4b	1,8	0,1	4,2	0,1	4,2	0,0	0,0	0,0	0,0	0,0	0,0	
1b	12,1	7,3	60,7	4,0	32,9	1,0	8,3	0,7	5,8	0,7	5,8	
2.1a	1 426,8	2 656,5	186,2	474,2	33,2	164,9	11,6	147,4	10,3	123,2	8,6	
2a	1 426,8	2 656,5	186,2	474,2	33,2	164,9	11,6	147,4	10,3	123,2	8,6	
2.1b	23,1	43,0	186,2	7,7	33,2	2,7	11,5	2,4	10,3	2,0	8,6	
2b	23,1	43,0	186,2	7,7	33,2	2,7	11,5	2,4	10,3	2,0	8,6	
3.1a	2 086,4	1 972,9	94,6	1 441,5	69,1	235,5	11,3	154,2	7,4	112,6	5,4	
3.2a	891,5	541,2	60,7	168,3	18,9	1,2	0,1	1,2	0,1	0,0	0,0	
3a	2 978,0	2 514,1	84,4	1 609,8	54,1	236,7	7,9	155,3	5,2	112,6	3,8	
3.1b	33,8	31,6	93,4	23,4	69,4	3,8	11,3	2,5	7,4	1,8	5,4	
3.2b	14,4	8,7	60,0	2,7	18,9	0,0	0,1	0,0	0,1	0,0	0,0	
3b	48,2	40,2	83,4	26,2	54,3	3,8	7,9	2,5	5,2	1,8	3,8	
4.1a	1 575,4	468,9	29,8	468,9	29,8	12,4	0,8	6,2	0,4	6,2	0,4	
4.2a	393,8	88,6	22,5	88,6	22,5	0,0	0,0	0,0	0,0	0,0	0,0	
4a	1 969,1	557,4	28,3	557,4	28,3	12,4	0,6	6,2	0,3	6,2	0,3	
4.1b	25,5	7,7	30,1	7,7	30,1	0,2	0,8	0,1	0,4	0,1	0,4	
4.2b	6,4	1,4	22,7	1,4	22,7	0,0	0,0	0,0	0,0	0,0	0,0	
4b	31,9	9,1	28,6	9,1	28,6	0,2	0,6	0,1	0,3	0,1	0,4	
OP TP	7 233,7	6 301,0	87,1	2 944,4	40,7	484,1	6,7	358,0	4,9	289,7	4,0	

Měnový kurz: 1 EUR = 24,763 CZK - měsíční kurz převzatý z MSC2007, „Prostředky předložené k certifikaci“ a „Certifikované výdaje předložené EK“ jsou přepočteny kurzem v době zaúčtování v IS Viola, tj. kurz není shodný s aktuálním měsíčním kurzem.

Zdroj: MSC2007 - 4. 8. 2010

5.B STAV REGIONÁLNÍCH OPERAČNÍCH PROGRAMŮ CÍLE 1

REGIONÁLNÍ OPERAČNÍ PROGRAM REGIONU SOUDRŽNOSTI SEVEROZÁPAD

Tento program je zaměřen na regeneraci a rozvoj měst a oživení venkovských oblastí, na zlepšení dopravního a hospodářského napojení regionu na sousední regiony a na využití přírodního a kulturního potenciálu pro udržitelný rozvoj cestovního ruchu. Regionální operační program Severozápad je financován z ERDF.

Z územního hlediska budou intervence ROP Severozápad zaměřeny na Karlovarský a Ústecký kraj. Úlohu řídicího orgánu zastává Regionální rada regionu soudržnosti Severozápad se sídlem v Ústí nad Labem. Podrobnější informace jsou uvedeny na internetových stránkách www.nuts2severozapad.cz.

Tab. 35 - Struktura Regionálního operačního programu Severozápad

Číslo prioritní osy/ oblasti podpory	Název prioritní osy/ oblasti podpory	Podíl na celkové alokaci v %
1	Regenerace a rozvoj měst	39,9
1.1	Podpora rozvojových pólů regionu	17,1
1.2	Podpora revitalizace a regenerace středních a malých měst	10,4
1.3	Infrastruktura v oblasti rozvoje lidských zdrojů	12,4
2	Integrovaná podpora místního rozvoje	4,3
2.1	Budování kapacity pro místní rozvoj, informovanost a osvěta veřejnosti	0,4
2.2	Investice pro zlepšení fyzické infrastruktury	3,9
3	Dostupnost a dopravní obslužnost	34,0
3.1	Rozvoj dopravní infrastruktury regionálních a nadregionálního významu	23,3
3.2	Rozvoj dopravní obslužnosti v regionu	10,7
4	Udržitelný rozvoj cestovního ruchu	18,1
4.1	Budování a rozvoj atraktivit a infrastruktury v cestovním ruchu	12,0
4.2	Zlepšování kvality a nabídky ubytovacích a stravovacích zařízení	5,8
4.3	Podpora marketingu a tvorby rozvoje produktů cestovního ruchu	1,3
5	Technická asistence	2,7
5.1	Podpora implementace ROP Severozápad	2,1
5.2	Podpora rozvoje absorpční kapacity a publicity	0,6

Realizace ROP Severozápad

Od počátku programového období bylo k 4. srpnu 2010 podáno celkem 708 žádostí v hodnotě cca 31,4 mld. Kč. S příjemci bylo podepsáno 230 Smluv v hodnotě cca 14,8 mld. Kč. Ke stejnému datu bylo příjemcům na jejich účty proplaceno cca 3,5 mld. Kč a certifikováno bylo 1,2 mld. Kč.

Podané žádosti

V průběhu sledovaného období (červenec 2010) byla zaznamenána změna v počtu podaných žádostí (nárůst o dvě žádosti), která vyvolala nárůst objemu požadovaných finančních prostředků o cca 280,7 mil. Kč. Objem požadovaných finančních prostředků nyní převyšuje celkovou alokaci na operační program o cca 44 %.

Projekty s podepsanou Smlouvou o poskytnutí dotace

V průběhu měsíce července 2010 byla podepsána s příjemci jedna smlouva v oblasti podpory 3.1 v hodnotě cca 294,2 mil. Kč. Za celý operační program bylo s příjemci uzavřeno 230 smluv v celkové hodnotě cca 14,8 mld. Kč, což představuje cca 68 % z celkové alokace (druhá nejvyšší hodnota ve srovnání s ostatními ROP). Nejvíce finančních prostředků zatím směřovalo do 1. prioritní osy, kde jsou realizovány projekty zaměřené na regeneraci a rozvoj měst, jedná se o cca 6,5 mld. Kč.

Proplacené prostředky příjemcům

Celková částka dosud proplacená na účty příjemců narostla ve srovnání s předchozím měsícem o cca 411,1 mil. Kč. V porovnání s celkovou alokací bylo proplaceno příjemcům k 4. srpnu 2010 cca 16 % z celkové alokace, což řadí řídicí orgán ROP Severozápad na šesté místo ve srovnání s ostatními ROP.

Certifikované výdaje předložené Evropské komisi

Certifikované výdaje předložené Evropské komisi dosahují výše cca 1 242,6 mil. Kč, to představuje cca 5,7 % z celkové alokace. V průběhu měsíce července 2010 narostl objem certifikovaných finančních prostředků o cca 662,2 mil. Kč.

Tab. 36 - Údaje o stavu čerpání finančních prostředků Regionálního operačního programu Severozápad (EU a národní zdroje)

Prioritní osa/ Oblast podpory	Podané žádosti		Žádosti vyřazené z administrace		Žádosti ve schvalovacím procesu		Projekty s vydaným Rozhodnutím/ podepsanou Smlouvou		Finančně ukončené projekty	
	počet	mil. Kč	počet	mil. Kč	počet	mil. Kč	počet	mil. Kč	počet	mil. Kč
-	a	b	c	d	e	f	g	h	i	j
-	od počátku období		od počátku období		aktuální stav		od počátku období		od počátku období	
1.1	32	3 165,8	5	331,6	4	561,4	23	2 255,1	0	0,0
1.2	170	8 225,1	96	5 314,2	33	976,4	41	1 917,4	1	140,5
1.3	39	3 663,5	13	1 148,3	5	176,3	21	2 338,1	6	489,3
1	241	15 054,4	114	6 794,1	42	1 714,1	85	6 510,6	7	629,8
2.1	27	90,9	15	59,3	0	0,0	12	31,5	3	5,5
2.2	217	5 063,2	146	3 435,7	47	988,4	24	632,8	7	179,9
2	244	5 154,0	161	3 495,0	47	988,4	36	664,3	10	185,4
3.1	15	4 224,0	3	890,2	0	0,0	12	3 275,9	2	484,7
3.2	11	2 245,8	1	55,4	3	277,0	7	1 913,4	0	0,0
3	26	6 469,9	4	945,6	3	277,0	19	5 189,3	2	484,7
4.1	35	2 217,2	22	1 005,2	0	0,0	13	1 200,5	4	80,5
4.2	68	1 813,7	40	1 067,8	0	0,0	28	743,2	5	99,2
4.3	81	313,2	41	142,7	0	0,0	40	168,4	6	18,0
4	184	4 344,2	103	2 215,8	0	0,0	81	2 112,1	15	197,7
5.1	6	300,6	0	0,0	0	0,0	6	300,5	4	119,7
5.2	7	45,1	4	12,8	0	0,0	3	32,3	1	15,4
5	13	345,7	4	12,8	0	0,0	9	332,8	5	135,1
ROP SZ	708	31 368,2	386	13 463,4	92	2 979,5	230	14 809,2	39	1 632,6

Poznámka:

K datu generování byly u ROP Severozápad vedeny 6 nedokončených projektů v celkové hodnotě 278,5 mil. Kč.

Zdroj: MSC2007 - 4. 8. 2010

Tab. 37 - Údaje o stavu čerpání finančních prostředků Regionálního operačního programu Severozápad (EU a národní zdroje)

Prioritní osa/ Oblast podpory	Celková alokace podpory 2007–2013	Podané žádosti		Projekty s vydaným Rozhodnutím/ podepsanou Smlouvou		Proplacené prostředky příjemcům		Prostředky předložené k certifikaci		Certifikované výdaje předložené EK	
		v mil. Kč	v mil. Kč	%	v mil. Kč	%	v mil. Kč	%	v mil. Kč	%	v mil. Kč
-	a	b	b/a	c	c/a	e	e/a	f	f/a	g	g/a
1.1	3 728,8	3 165,8	84,9	2 255,1	60,5	529,0	14,2	176,3	4,7	176,3	4,7
1.2	2 259,6	8 225,1	364,0	1 917,4	84,9	371,5	16,4	137,5	6,1	137,5	6,1
1.3	2 688,6	3 663,5	136,3	2 338,1	87,0	460,1	17,1	0,0	0,0	0,0	0,0
1	8 677,0	15 054,4	173,5	6 510,6	75,0	1 360,6	15,7	313,8	3,6	313,8	3,6
2.1	94,9	90,9	95,8	31,5	33,2	5,4	5,7	3,4	3,6	3,4	3,6
2.2	860,3	5 063,2	588,5	632,8	73,6	267,1	31,0	180,1	20,9	180,1	20,9
2	955,2	5 154,0	539,6	664,3	69,5	272,5	28,5	183,5	19,2	183,5	19,2
3.1	5 074,8	4 224,0	83,2	3 275,9	64,6	1 184,3	23,3	358,7	7,1	358,7	7,1
3.2	2 320,9	2 245,8	96,8	1 913,4	82,4	0,0	0,0	0,0	0,0	0,0	0,0
3	7 395,8	6 469,9	87,5	5 189,3	70,2	1 184,3	16,0	358,7	4,8	358,7	4,8
4.1	2 602,4	2 217,2	85,2	1 200,5	46,1	147,9	5,7	147,9	5,7	147,9	5,7
4.2	1 271,7	1 813,7	142,6	743,2	58,4	173,2	13,6	145,4	11,4	145,4	11,4
4.3	291,4	313,2	107,5	168,4	57,8	17,8	6,1	12,4	4,3	12,4	4,3
4	4 165,5	4 344,2	104,3	2 112,1	50,7	338,9	8,1	305,7	7,3	305,7	7,3
5.1	461,2	300,6	65,2	300,5	65,2	290,5	63,0	74,2	16,1	74,2	16,1
5.2	129,5	45,1	34,9	32,3	25,0	32,3	25,0	6,7	5,2	6,7	5,2
5	590,7	345,7	58,5	332,8	56,3	322,8	54,6	81,0	13,7	81,0	13,7
ROP SZ	21 784,1	31 368,2	144,0	14 809,2	68,0	3 479,0	16,0	1 242,6	5,7	1 242,6	5,7

Měnový kurz: 1 EUR = 24,763 CZK - měsíční kurz převzatý z MSC2007, „Prostředky předložené k certifikaci“ a „Certifikované výdaje předložené EK“ jsou přepočteny kurzem v době zaúčtování v IS Viola, tj. kurz není shodný s aktuálním měsíčním kurzem.

Zdroj: MSC2007 - 4. 8. 2007

REGIONÁLNÍ OPERAČNÍ PROGRAM REGIONU SOUDRŽNOSTI MORAVSKOSLEZSKO

Tento ROP je zaměřen na zvýšení kvality regionálních komunikací, vytváření příznivých podmínek pro pěší a cyklistickou dopravu, zlepšení kvality života obyvatel a atraktivity regionů pro investory a návštěvníky stejně jako na zlepšování podmínek obyvatelstva pro práci i volný čas. ROP Moravskoslesko je financován z ERDF.

Z územního hlediska budou intervence ROP Moravskoslesko zaměřeny na celý region soudržnosti Moravskoslesko.

Úlohu řídicího orgánu zastává Regionální rada regionu soudržnosti Moravskoslesko se sídlem v Ostravě. Další informace jsou uvedeny na internetových stránkách www.rr-moravskoslesko.cz.

Tab. 38 - Struktura Regionálního operačního programu Moravskoslesko

Číslo prioritní osy/ oblasti/ podoblasti podpory	Název prioritní osy/ oblasti/ podoblasti podpory	Podíl na celkové alokaci v %
1	Regionální infrastruktura a dostupnost	40,3
1.1/1.1.1	Regionální infrastruktura a dostupnost/Výstavba, modernizace a rekonstrukce komunikací II. a III. Třídy	14,5
1.1/1.1.2	Regionální infrastruktura a dostupnost/Bezpečnost na komunikacích, cyklo a pěší doprava	
1.2	Rozvoj a dostupnost letiště Ostrava	12,4
1.3/1.3.1	Rozvoj dopravní obslužnosti/Integrace veřejné dopravy a rozvoj její infrastruktury	10,4
1.3/1.3.2	Rozvoj dopravní obslužnosti/Pořízení dopravních prostředků veřejné dopravy včetně specifického vozového parku	
1.4	Infrastruktura integrovaného záchranného systému a krizového řízení	3,0
2	Podpora prosperity regionu	25,5
2.1/2.1.1	Infrastruktura veřejných služeb/Rozvoj infrastruktury pro vzdělávání	9,8
2.1/2.1.2	Infrastruktura veřejných služeb/Rozvoj infrastruktury sociálních služeb	
2.1/2.1.3	Infrastruktura veřejných služeb/Podpora zajištění efektivnosti a dostupnosti poskytování zdravotnických služeb	
2.1/2.1.4	Infrastruktura veřejných služeb/Podpora rozvoje veřejných informačních služeb poskytovaných knihovnami	
2.2/2.2.1	Rozvoj cestovního ruchu/Výstavba, revitalizace a modernizace turistické infrastruktury, doprovodných služeb a atraktivit cestovního ruchu	8,8
2.2/2.2.2	Rozvoj cestovního ruchu/Rozvoj a zvyšování úrovně ubytovacích zařízení	
2.2/2.2.3	Rozvoj cestovního ruchu/Zvýšení kvality turistických informačních center	
2.2/2.2.4	Rozvoj cestovního ruchu/Organizace a kooperace v cestovním ruchu	
2.3	Podpora využívání brownfields	6,3
2.4	Marketing regionu	0,6
3	Rozvoj měst	23,8
3.1	Rozvojové póly regionu	15,0
3.2	Subregionální centra	8,8
4	Rozvoj venkova	7,0
4.1	Rozvoj venkova	7,0
5	Technická asistence	3,4
5.1	Implementace operačního programu	3,2
5.2	Podpora absorpční kapacity	0,2

Realizace ROP Moravskoslezsko

Od počátku programového období bylo k 4. srpnu 2010 podáno celkem 971 žádostí v hodnotě cca 22,5 mld. Kč. S příjemci bylo podepsáno 303 Smluv v celkové hodnotě cca 7,8 mld. Kč. Ke stejnému datu bylo příjemcům na jejich účty proplaceno cca 2,9 mld. Kč a certifikovány byly výdaje ve výši cca 2 mld. Kč.

Podané žádosti

V průběhu měsíce července 2010 žadatelé předložili v rámci probíhajících výzev dvě žádosti (jedna v oblasti podpory 2.2 a jedna v oblasti podpory 2.3). Celkem bylo za celý operační program podáno 971 žádostí v hodnotě 22,5 mld. Kč. Hodnota požadovaných finančních prostředků ve všech podaných žádostech dosahuje cca 107,4 % z celkové alokace, což řadí řídicí orgán ROP Moravskoslezsko na poslední místo ve srovnání s ostatními ROP.

Projekty s podepsanou Smlouvou o poskytnutí dotace

Meziměsíční vývoj byl zaznamenán i ve schválených projektech, to znamená, že řídicí orgán podepsal s příjemci další Smlouvy o poskytnutí dotace, celkem jde o 29 Smluv v hodnotě cca 779,7 mil. Kč. K 4. srpnu 2010 dosáhla hodnota schválené dotace téměř 7,8 mld. Kč (cca 37 % z celkové alokace). V této kategorii (podíl objemu schválených finančních prostředků na celkové alokaci) řídicí orgán zůstává na posledním místě ve srovnání s ostatními ROP.

Proplacené prostředky příjemcům

Objem proplacených finančních prostředků se ve srovnání s předchozím měsícem zvýšil o cca 92,4 mil. Kč. Ke sledovanému datu zaujímá podíl proplacených finančních prostředků k celkové alokaci operačního programu hodnotu cca 13,9 %. Nejvíce finančních prostředků zatím směřovalo do 1. prioritní osy, která je zaměřena na rozvoj dopravy a dopravní infrastruktury, jedná se o cca 1,3 mld. Kč.

Certifikované výdaje předložené Evropské komisi

Certifikované výdaje předložené Evropské komisi dosahují cca 2 028,2 mil. Kč (cca 9,7 % z celkové alokace). Tato částka se v porovnání s předchozím měsícem zvýšila o cca 505,3 mil. Kč. Objem finančních prostředků předložených k certifikaci se ve srovnání s předchozím obdobím nezměnil a je ve výši cca 2 028,2 mil. Kč.

Tab. 39 - Údaje o projektech ROP Moravskoslezsko (EU a národní zdroje)

Prioritní osa/ Oblast podpory	Podané žádosti		Žádosti vyřazené z administrace		Žádosti ve schvalovacím procesu		Projekty s vydaným Rozhodnutím/ podepsanou Smlouvou		Finančně ukončené projekty	
	počet	mil. Kč	počet	mil. Kč	počet	mil. Kč	počet	mil. Kč	počet	mil. Kč
-	a	b	c	d	e	f	g	h	i	j
-	od počátku období		od počátku období		aktuální stav		od počátku období		od počátku období	
1.1	53	2 827,7	21	314,7	11	673,6	21	1 781,4	0	0,0
1.2	4	690,7	0	0,0	2	511,7	2	187,4	0	0,0
1.3	13	2 725,0	0	0,0	10	1 456,7	3	1 259,8	0	0,0
1.4	2	690,1	0	0,0	0	0,0	2	690,1	0	0,0
1	72	6 933,5	21	314,7	23	2 642,0	28	3 918,8	0	0,0
2.1	154	3 040,8	40	478,9	64	2 157,2	50	401,6	0	0,0
2.2	178	3 162,9	123	2 031,7	25	396,4	30	729,0	1	2,4
2.3	14	789,7	4	162,2	4	591,0	6	35,4	0	0,0
2.4	3	131,1	0	0,0	1	40,9	2	90,2	0	0,0
2	349	7 124,4	167	2 672,9	94	3 185,5	88	1 256,2	1	2,4
3.1	16	1 137,3	0	0,0	8	701,6	8	435,7	0	0,0
3.2	165	2 574,4	37	854,3	80	980,7	48	737,6	0	0,0
3	181	3 711,6	37	854,3	88	1 682,3	56	1 173,3	0	0,0
4.1	357	4 344,6	205	2 990,1	33	311,0	119	1 038,4	0	0,0
4	357	4 344,6	205	2 990,1	33	311,0	119	1 038,4	0	0,0
5.1	5	393,2	0	0,0	0	0,0	5	375,3	0	0,0
5.2	7	3,3	0	0,0	0	0,0	7	3,3	0	0,0
5	12	396,5	0	0,0	0	0,0	12	378,6	0	0,0
ROP MS	971	22 510,6	430	6 832,0	238	7 820,8	303	7 765,2	1	2,4

Poznámka:

K datu generování byly u ROP MS vedeny 3 nedokončené projekty v celkové hodnotě 34,2 mil. Kč.

Zdroj: MSC2007 - 4. 8. 2010

Tab. 40 - Údaje o stavu čerpání finančních prostředků Regionálního operačního programu Moravskoslezsko (EU a národní zdroje)

Prioritní osa/ Oblast podpory	Celková alokace podpory 2007–2013 v mil. Kč	Podané žádosti		Projekty s vydaným Rozhodnutím/ podepsanou Smlouvou		Proplacené prostředky příjemcům		Prostředky předložené k certifikaci		Certifikované výdaje předložené EK	
		v mil. Kč	%	v mil. Kč	%	v mil. Kč	%	v mil. Kč	%	v mil. Kč	%
-	a	b	b/a	c	c/a	e	e/a	f	f/a	g	g/a
1.1	3 783,8	2 827,7	74,7	1 781,4	47,1	934,3	24,7	926,4	24,5	926,4	24,5
1.2	1 867,3	690,7	37,0	187,4	10,0	38,5	2,1	38,5	2,1	38,5	2,1
1.3	2 174,5	2 725,0	125,3	1 259,8	57,9	37,9	1,7	0,0	0,0	0,0	0,0
1.4	665,8	690,1	103,6	690,1	103,6	316,3	47,5	149,4	22,4	149,4	22,4
1	8 491,3	6 933,5	81,7	3 918,8	46,2	1 326,9	15,6	1 114,3	13,1	1 114,3	13,1
2.1	2 519,6	3 040,8	120,7	401,6	15,9	75,5	3,0	37,0	1,5	37,0	1,5
2.2	1 774,1	3 162,9	178,3	729,0	41,1	107,7	6,1	89,4	5,0	89,4	5,0
2.3	824,0	789,7	95,8	35,4	4,3	2,4	0,3	0,0	0,0	0,0	0,0
2.4	198,1	131,1	66,2	90,2	45,5	38,6	19,5	34,3	17,3	34,3	17,3
2	5 315,9	7 124,4	134,0	1 256,2	23,6	224,1	4,2	160,7	3,0	160,7	3,0
3.1	3 126,5	1 137,3	36,4	435,7	13,9	137,3	4,4	98,4	3,1	98,4	3,1
3.2	1 843,1	2 574,4	139,7	737,6	40,0	374,9	20,3	284,1	15,4	284,1	15,4
3	4 969,6	3 711,6	74,7	1 173,3	23,6	512,1	10,3	382,5	7,7	382,5	7,7
4.1	1 477,7	4 344,6	294,0	1 038,4	70,3	505,5	34,2	369,8	25,0	369,8	25,0
4	1 477,7	4 344,6	294,0	1 038,4	70,3	505,5	34,2	369,8	25,0	369,8	25,0
5.1	673,8	393,2	58,4	375,3	55,7	333,3	49,5	0,0	0,0	0,0	0,0
5.2	35,5	3,3	9,4	3,3	9,4	2,4	6,8	0,9	2,6	0,9	2,6
5	709,3	396,5	55,9	378,6	53,4	335,7	47,3	0,9	0,1	0,9	0,1
ROP MS	20 963,8	22 510,6	107,4	7 765,2	37,0	2 904,4	13,9	2 028,2	9,7	2 028,2	9,7

Měnový kurz: 1 EUR = 24,763 CZK - měsíční kurz převzatý z MSC2007, „Prostředky předložené k certifikaci“ a „Certifikované výdaje předložené EK“ jsou přepočteny kurzem v době zaúčtování v IS Viola, tj. kurz není shodný s aktuálním měsíčním kurzem.

Zdroj: MSC2007 - 4. 8. 2010

REGIONÁLNÍ OPERAČNÍ PROGRAM REGIONU SOUDRŽNOSTI JIHOVÝCHOD

Intervence tohoto ROP se zaměří na řešení problému regionu v oblastech podpory regionální a místní dopravní infrastruktury, rozvoje nemotorové dopravy a veřejné linkové dopravy, služeb cestovního ruchu, dalšího rozvoje městského a venkovského prostředí. ROP Jihovýchod je financován z ERDF.

Z územního hlediska budou intervence ROP Jihovýchod zaměřeny na celý region soudržnosti Jihovýchod, tedy na kraj Vysočina a na Jihomoravský kraj.

Úlohu Řídícího orgánu zastává Regionální rada regionu soudržnosti Jihovýchod se sídlem v Brně. Podrobnější informace jsou uvedeny na internetových stránkách www.jihovychod.cz.

Tab. 41 - Struktura Regionálního operačního programu Jihovýchod

Číslo prioritní osy/ oblasti podpory	Název prioritní osy/ oblasti podpory	Podíl na celkové alokaci v %
1	Dostupnost dopravy	49,1
1.1	Rozvoj dopravní infrastruktury v regionu	36,3
1.2	Rozvoj dopravní obslužnosti a veřejné dopravy	4,9
1.3	Obnova vozového parku drážních vozidel hromadné přepravy osob	5,3
1.4	Rozvoj infrastruktury pro nemotorovou dopravu	2,6
2	Rozvoj udržitelného cestovního ruchu	19,1
2.1	Rozvoj infrastruktury pro cestovní ruch	16,2
2.2	Rozvoj služeb v cestovním ruchu	2,9
3	Udržitelný rozvoj měst a venkovských obcí	28,6
3.1	Rozvoj urbanizačních center	11,6
3.2	Rozvoj regionálních středisek	7,1
3.3	Rozvoj a stabilizace venkovských sídel	5,4
3.4	Veřejné služby regionálního významu	4,5
4	Technická pomoc	3,4
4.1	Aktivity spojené s realizací a řízením ROP JV	1,7
4.2	Podpora absorpční kapacity	1,7

Realizace ROP Jihovýchod

Od počátku programového období bylo k 4. srpnu 2010 podáno celkem 1 176 žádostí v hodnotě cca 29,7 mld. Kč. S příjemci bylo podepsáno 486 Smluv v celkové výši cca 14,1 mld. Kč. Ke stejnému datu bylo příjemcům na jejich účty proplaceno cca 7,1 mld. Kč a certifikováno bylo cca 5 mld. Kč.

Podané žádosti

Ve srovnání s předešlým obdobím (červen 2010) se počet podaných žádostí zvýšil o pět žádostí předložených v oblasti podpory 3.1 (čtyři žádosti) a 3.4 (jedna žádost). Celkový objem požadovaných finančních prostředků převyšuje celkovou alokaci programu o cca 43,4 %, to řídící orgán řadí na čtvrté místo ve srovnání s ostatními ROP.

Projekty s podepsanou Smlouvou o poskytnutí dotace

Významným ukazatelem pro hodnocení čerpání finančních prostředků je podíl objemu schválených finančních prostředků na celkové alokaci. Ve srovnání s předchozím měsícem (červen 2010) se počet

schválených projektů zvýšil, to znamená, že řídicí orgán podepsal s příjemci další Smlouvy o poskytnutí dotace. Celkem se jedná o 19 nových podepsaných Smluv. Objem schválených finančních prostředků stoupl o cca 538,8 mil. Kč a nyní dosahuje cca 68,2 % z celkové alokace, což je v porovnání s ostatními ROP nejvyšší hodnota.

Proplacené prostředky příjemcům

Objem proplacených finančních prostředků meziměsíčně vzrostl o cca 353,3 mil. Kč v důsledku zvýšení proplacených prostředků téměř ve všech oblastech podpory (vyjma oblastí podpory 1.2, 1.3, 3.1). Celková hodnota proplacených finančních prostředků dosahuje výše cca 7,1 mld. Kč, což představuje cca 34,5 % z celkové alokace (nejvyšší hodnota k celkové alokaci ve srovnání s ostatními ROP). Největší část finančních prostředků (cca 4 mld. Kč) doposud směřuje do 1. prioritní osy, která je zaměřena na rozvoj dostupnosti dopravy.

Certifikované výdaje předložené Evropské komisi

Certifikované výdaje předložené Evropské komisi k 4. srpnu 2010 dosahují výše cca 5 001,6 mil. Kč (cca 24,1 % z celkové alokace). Ve srovnání s předchozím měsícem tato hodnota narostla významně, v průběhu měsíce července o cca 2 781,1 mil. Kč. Objem finančních prostředků předložených k certifikaci se v porovnání s předchozím měsícem nezměnil.

Tab. 42 - Údaje o projektech Regionálního operačního programu Jihovýchod (EU a národní zdroje)

Prioritní osa/ Oblast podpory	Podané žádosti		Žádosti vyřazené z administrace		Žádosti ve schvalovacím procesu		Projekty s vydaným Rozhodnutím/ podepsanou Smlouvou		Finančně ukončené projekty	
	počet	mil. Kč	počet	mil. Kč	počet	mil. Kč	počet	mil. Kč	počet	mil. Kč
-	a	b	c	d	e	f	g	h	i	j
-	od počátku období		od počátku období		aktuální stav		od počátku období		od počátku období	
1.1	86	5 747,7	4	143,9	12	696,6	70	4 774,7	42	2 589,6
1.2	47	1 182,8	14	257,8	1	69,9	32	838,2	7	120,0
1.3	4	1 010,8	0	0,0	0	0,0	4	1 010,8	1	538,8
1.4	70	1 102,9	40	584,0	4	156,1	26	355,1	11	48,6
1	207	9 044,3	58	985,7	17	922,6	132	6 978,8	61	3 297,0
2.1	259	6 300,8	150	2 506,4	14	2 177,1	95	1 587,3	32	361,2
2.2	191	653,4	99	276,2	26	93,8	66	281,6	21	43,8
2	450	6 954,2	249	2 782,6	40	2 270,9	161	1 868,9	53	405,0
3.1	42	1 460,3	4	195,3	16	533,6	22	711,4	3	34,5
3.2	127	4 758,0	64	3 061,9	0	0,0	63	1 691,6	27	443,3
3.3	315	4 729,9	238	3 940,2	0	0,0	77	789,5	53	416,1
3.4	26	2 034,0	2	64,9	1	432,6	23	1 436,3	11	195,7
3	510	12 982,1	308	7 262,2	17	966,2	185	4 628,8	94	1 089,6
4.1	4	498,8	0	0,0	0	0,0	4	498,8	2	36,9
4.2	5	245,8	1	74,2	0	0,0	4	171,6	2	24,3
4	9	744,6	1	74,2	0	0,0	8	670,4	4	61,1
ROP JV	1 176	29 725,3	616	11 104,7	74	4 159,7	486	14 146,8	212	4 852,6

Poznámka:

K datu generování bylo u ROP JV vedeno 5 nedokončených projektů v hodnotě 45,8 mil. Kč.

Zdroj: MSC2007 - 4. 8. 2010

Tab. 43 - Údaje o stavu čerpání finančních prostředků Regionálního operačního programu Jihovýchod (EU a národní zdroje)

Prioritní osa/ Oblast podpory	Celková alokace podpory 2007–2013	Podané žádosti		Projekty s vydaným Rozhodnutím/ podepsanou Smlouvou		Proplacené prostředky příjemcům		Prostředky předložené k certifikaci		Certifikované výdaje předložené EK	
		v mil. Kč	v mil. Kč	%	v mil. Kč	%	v mil. Kč	%	v mil. Kč	%	v mil. Kč
-	a	b	b/a	c	c/a	e	e/a	f	f/a	g	g/a
1.1	7 535,2	5 747,7	76,3	4 774,7	63,4	3 043,2	40,4	2 361,3	31,3	2 361,3	31,3
1.2	1 016,1	1 182,8	116,4	838,2	82,5	139,7	13,7	44,4	4,4	44,4	4,4
1.3	1 108,3	1 010,8	91,2	1 010,8	91,2	667,7	60,2	618,1	55,8	618,1	55,8
1.4	528,2	1 102,9	208,8	355,1	67,2	182,2	34,5	131,9	25,0	131,9	25,0
1	10 187,8	9 044,3	88,8	6 978,8	68,5	4 032,8	39,6	3 155,8	31,0	3 155,8	31,0
2.1	3 547,0	6 300,8	177,6	1 587,3	44,8	570,0	16,1	440,5	12,4	440,5	12,4
2.2	373,4	653,4	175,0	281,6	75,4	94,6	25,3	61,6	16,5	61,6	16,5
2	3 920,4	6 954,2	177,4	1 868,9	47,7	664,6	17,0	502,1	12,8	502,1	12,8
3.1	2 376,7	1 460,3	61,4	711,4	29,9	140,3	5,9	56,3	2,4	56,3	2,4
3.2	1 475,8	4 758,0	322,4	1 691,6	114,6	846,3	57,3	550,2	37,3	550,2	37,3
3.3	1 126,2	4 729,9	420,0	789,5	70,1	560,1	49,7	367,0	32,6	367,0	32,6
3.4	941,1	2 034,0	216,1	1 436,3	152,6	629,3	66,9	263,6	28,0	263,6	28,0
3	5 919,9	12 982,1	219,3	4 628,8	78,2	2 176,0	36,8	1 237,0	20,9	1 237,0	20,9
4.1	528,5	498,8	94,4	498,8	94,4	214,6	40,6	83,3	15,8	83,3	15,8
4.2	175,9	245,8	139,8	171,6	97,6	57,5	32,7	23,3	13,3	23,3	13,3
4	704,4	744,6	105,7	670,4	95,2	272,1	38,6	106,6	15,1	106,6	15,1
ROP JV	20 732,5	29 725,3	143,4	14 146,8	68,2	7 145,6	34,5	5 001,6	24,1	5 001,6	24,1

Měnový kurz: 1 EUR = 24,763 CZK - měsíční kurz převzatý z MSC2007, „Prostředky předložené k certifikaci“ a „Certifikované výdaje předložené EK“ jsou přepočteny kurzem v době zaúčtování v IS Viola, tj. kurz není shodný s aktuálním měsíčním kurzem.

Zdroj: MSC2007 - 4. 8. 2010

REGIONÁLNÍ OPERAČNÍ PROGRAM REGIONU SOUDRŽNOSTI

STŘEDNÍ MORAVA

Tento ROP podporuje zajištění efektivní, flexibilní a bezpečné dopravní infrastruktury, zlepšení kvality života v regionu, zajištění kvalitních a dostupných sociálních služeb a zlepšení atraktivnosti regionu z hlediska cestovního ruchu. ROP Střední Morava je financován z ERDF.

Z územního hlediska budou intervence ROP Střední Morava zaměřeny na celý region soudržnosti Střední Morava, tedy na Olomoucký a Zlínský kraj.

Úlohu Řídicího orgánu zastává Regionální rada regionu soudržnosti Střední Morava se sídlem v Olomouci. Více informací je uvedeno na internetových stránkách www.rr-strednimorava.cz.

Tab. 44 - Struktura Regionálního operačního programu Střední Morava

Číslo prioritní osy/ oblasti/ podoblasti podpory	Název prioritní osy/ oblasti/ podoblasti podpory	Podíl na celkové alokaci v %
1	Doprava	38,8
1.1 / 1.1.1	Doprava / Silnice II. a III. Třídy	21,8
1.1 / 1.1.2	Doprava / Letiště	
1.2 / 1.2.1	Veřejná doprava / Rozvoj integrovaného dopravního systému, přestupní terminály a zastávky	13,9
1.2 / 1.2.2	Veřejná doprava / Obnova vozidel železnic	
1.2 / 1.2.3	Veřejná doprava / Obnova drážních vozidel – trolejbusy a tramvaje	
1.2 / 1.2.4	Veřejná doprava / Obnova vozidel v systému veřejné dopravy	
1.3	Bezmotorová doprava	3,1
2	Integrovaný rozvoj a obnova regionu	39,4
2.1	Rozvoj regionálních center	5,5
2.2 / 2.2.1	Rozvoj měst / Fyzická revitalizace území	16,9
2.2 / 2.2.2	Rozvoj měst / Infrastruktura pro rozvoj sociálních služeb	
2.2 / 2.2.3	Rozvoj měst / Infrastruktura pro rozvoj vzdělávání	
2.2 / 2.2.4	Rozvoj měst / Infrastruktura pro rozvoj zdravotnictví	
2.2 / 2.2.5	Rozvoj měst / Infrastruktura pro rozvoj volnočasových aktivit	
2.2 / 2.2.6	Rozvoj měst / Rozvoj krizové infrastruktury	
2.2 / 2.2.7	Rozvoj měst / Úpravy infrastruktury s ohledem na integraci marginalizovaných skupin společnosti	
2.2 / 2.2.8	Rozvoj měst / Rozvoj finančních nástrojů a pilotní projekty	
2.3 / 2.3.1	Rozvoj venkova / Fyzická revitalizace území	14,6
2.3 / 2.3.2	Rozvoj venkova / Sociální infrastruktura	
2.4	Podpora podnikání	2,4
3	Cestovní ruch	18,6
3.1	Integrovaný rozvoj cestovního ruchu	4,1
3.2	Veřejná infrastruktura a služby	4,1
3.3 / 3.3.1	Podnikatelská infrastruktura a služby / Podnikatelská infrastruktura a služby na území definovaném oblastí podpory 3.1	9,3
3.3 / 3.3.2	Podnikatelská infrastruktura a služby / Podnikatelská infrastruktura a služby na území definovaném oblastí podpory 3.2	
3.3 / 3.3.3	Podnikatelská infrastruktura a služby / Aquaparky, golfová hřiště, kongresová centra a výstaviště	
3.4	Propagace a řízení	1,1
4	Technická pomoc	3,3
4.1	Podpora řídicích, implementačních a kontrolních úkolů řídicího orgánu	2,2
4.2	Podpora zvyšování absorpční kapacity regionu	1,1

Realizace ROP Střední Morava

Od počátku programového období bylo k 4. srpnu 2010 podáno celkem 1 291 žádostí v hodnotě cca 23,7 mld. Kč. S příjemci bylo podepsáno 423 Smluv v celkové hodnotě cca 8,7 mld. Kč. Ke stejnému datu bylo příjemcům na jejich účty proplaceno cca 6,3 mld. Kč a certifikovány byly výdaje ve výši cca 5,4 mld. Kč.

Podané žádosti

V meziměsíčním srovnání vzrostl počet podaných žádostí, a to o 23 žádostí, které byly podány v oblasti podpory 2.2. Celkem bylo za operační program podáno 1 291 žádostí. Současně se navýšil i celkový objem požadovaných finančních prostředků, který nyní převyšuje celkovou alokaci o cca 22 %. Tato hodnota řadí řídicí orgán na šesté místo ve srovnání s dalšími ROP.

Projekty s podepsanou Smlouvou o poskytnutí dotace

V průběhu měsíce července 2010 byla podepsána jedna smlouva v hodnotě cca 5,4 mil. Kč. Za celý operační program bylo s příjemci uzavřeno celkem 423 smluv v celkové hodnotě cca 8,7 mld. Kč, což představuje cca 44,8 % z celkové alokace. Tato hodnota řadí řídicí orgán na páté místo ve srovnání s ostatními ROP.

Proplacené prostředky příjemcům

Objem proplacených finančních prostředků se v průběhu měsíce července 2010 zvýšil. Zatímco ke dni 7. července 2010 bylo příjemcům proplaceno cca 5 994,4 mil. Kč, ke 4. srpnu 2010 se objem proplacených prostředků zvýšil o cca 293,9 mil. Kč. Nyní dosahuje hodnoty cca 32,4 % z celkové alokace. Tato hodnota řadí řídicí orgán k 4. srpnu 2010 na druhé místo ve srovnání s ostatními ROP. Největší část finančních prostředků zatím směřovala do 2. prioritní osy, která je zaměřena na rozvoj měst a venkova, cca 2,6 mld. Kč.

Certifikované výdaje předložené Evropské komisi

Certifikované výdaje předložené Evropské komisi dosahují výše cca 5,4 mld. Kč (cca 28 % z celkové alokace). Ve srovnání s předchozím měsícem se tato hodnota zvýšila o cca 1 402,1 mil. Kč. Naopak v průběhu měsíce července se nezměnil objem finančních prostředků předložených k certifikaci.

Tab. 45 - Údaje o projektech ROP Střední Morava (EU a národní zdroje)

Prioritní osa/ Oblast podpory	Podané žádosti		Žádosti vyřazené z administrace		Žádosti ve schvalovacím procesu		Projekty s vydaným Rozhodnutím/ podepsanou Smlouvou		Finančně ukončené projekty	
	počet	mil. Kč	počet	mil. Kč	počet	mil. Kč	počet	mil. Kč	počet	mil. Kč
-	a	b	c	d	e	f	g	h	i	j
-	od počátku období		od počátku období		aktuální stav		od počátku období		od počátku období	
1.1	81	3 516,0	12	431,3	20	995,6	49	2 022,9	33	936,7
1.2	39	1 224,2	13	159,3	14	591,4	12	434,1	6	89,5
1.3	47	828,6	9	143,0	7	86,0	31	571,0	22	242,5
1	167	5 568,8	34	733,5	41	1 673,0	92	3 028,1	61	1 268,7
2.1	8	676,9	0	0,0	7	213,5	1	389,4	0	0,0
2.2	244	4 885,5	121	2 184,6	69	1 313,0	54	1 341,3	34	599,5
2.3	486	5 911,1	138	1 869,8	188	2 155,1	160	1 851,6	113	990,0
2.4	13	132,1	6	87,2	0	0,0	7	43,1	3	14,1
2	751	11 605,6	265	4 141,6	264	3 681,7	222	3 625,4	150	1 603,7
3.1	54	1 320,3	24	818,5	13	150,3	17	343,7	5	66,2
3.2	68	1 017,1	38	591,8	12	159,5	18	252,7	7	70,7
3.3	224	3 620,0	131	1 935,0	39	647,2	54	1 030,6	18	234,7
3.4	13	215,6	0	0,0	5	98,9	8	114,8	0	0,0
3	359	6 173,1	193	3 345,2	69	1 055,9	97	1 741,8	30	371,6
4.1	4	199,2	0	0,0	0	0,0	4	199,2	2	87,5
4.2	10	118,3	0	0,0	2	28,7	8	87,1	2	4,9
4	14	317,5	0	0,0	2	28,7	12	286,3	4	92,5
ROP SM	1 291	23 665,0	492	8 220,4	376	6 439,3	423	8 681,6	245	3 336,5

Poznámka:

V ROP SM jsou evidovány 2 nedokončené projekty za 7,5 mil. Kč.

Zdroj: MSC2007 - 4. 8. 2010

Tab. 46 - Údaje o stavu čerpání finančních prostředků Regionálního operačního programu Střední Morava (EU a národní zdroje)

Prioritní osa/ Oblast podpory	Celková alokace podpory 2007–2013 v mil. Kč	Podané žádosti		Projekty s vydaným Rozhodnutím/ podepsanou Smlouvou		Proplacené prostředky příjemcům		Prostředky předložené k certifikaci		Certifikované výdaje předložené EK	
		v mil. Kč	%	v mil. Kč	%	v mil. Kč	%	v mil. Kč	%	v mil. Kč	%
-	a	b	b/a	c	c/a	e	e/a	f	f/a	g	g/a
1.1	4 420,3	3 516,0	79,5	2 022,9	45,8	1 750,0	39,6	1 588,1	35,9	1 588,1	35,9
1.2	1 924,5	1 224,2	63,6	434,1	22,6	325,6	16,9	220,4	11,5	220,4	11,5
1.3	747,5	828,6	110,9	571,0	76,4	401,5	53,7	374,7	50,1	374,7	50,1
1	7 092,2	5 568,8	78,5	3 028,1	42,7	2 477,1	34,9	2 183,3	30,8	2 183,3	30,8
2.1	1 056,4	676,9	64,1	389,4	36,9	121,6	11,5	0,0	0,0	0,0	0,0
2.2	3 810,3	4 885,5	128,2	1 341,3	35,2	921,4	24,2	809,3	21,2	809,3	21,2
2.3	2 852,5	5 911,1	207,2	1 851,6	64,9	1 571,5	55,1	1 475,5	51,7	1 475,5	51,7
2.4	190,9	132,1	69,2	43,1	22,6	32,2	16,9	25,7	13,5	25,7	13,5
2	7 910,1	11 605,6	146,7	3 625,4	45,8	2 646,6	33,5	2 310,5	29,2	2 310,5	29,2
3.1	818,1	1 320,3	161,4	343,7	42,0	149,4	18,3	122,6	15,0	122,6	15,0
3.2	737,7	1 017,1	137,9	252,7	34,2	177,2	24,0	170,5	23,1	170,5	23,1
3.3	1 976,6	3 620,0	183,1	1 030,6	52,1	531,1	26,9	485,9	24,6	485,9	24,6
3.4	214,7	215,6	100,4	114,8	53,5	58,7	27,3	50,0	23,3	50,0	23,3
3	3 747,1	6 173,1	164,7	1 741,8	46,5	916,3	24,5	829,0	22,1	829,0	22,1
4.1	428,7	199,2	46,5	199,2	46,5	199,2	46,5	80,9	18,9	80,9	18,9
4.2	209,7	118,3	56,4	87,1	41,5	48,9	23,3	25,8	12,3	25,8	12,3
4	638,5	317,5	49,7	286,3	44,8	248,2	38,9	106,7	16,7	106,7	16,7
ROP SM	19 388,0	23 665,0	122,1	8 681,6	44,8	6 288,3	32,4	5 429,5	28,0	5 429,5	28,0

Měnový kurz: 1 EUR = 24,763 CZK - měsíční kurz převzatý z MSC2007, „Prostředky předložené k certifikaci“ a „Certifikované výdaje předložené EK“ jsou přepočteny kurzem v době zaúčtování v IS Viola, tj. kurz není shodný s aktuálním měsíčním kurzem.

Zdroj: MSC2007 - 4. 8. 2010

REGIONÁLNÍ OPERAČNÍ PROGRAM REGIONU SOUDRŽNOSTI SEVEROVÝCHOD

Tento ROP se soustředí na zkvalitnění dopravní infrastruktury a zlepšení dostupnosti celého území regionu, na rozvoj městských oblastí a zvýšení přitažlivosti venkovských oblastí, rozvoj podnikatelské infrastruktury a na zvyšování kvality služeb v oblasti cestovního ruchu. ROP Severovýchod je financován z ERDF.

Z územního hlediska budou intervence ROP Severovýchod zaměřeny na celý region soudržnosti Severovýchod, tedy na Liberecký, Královohradecký a Pardubický kraj.

Úlohu Řídícího orgánu zastává Regionální rada regionu soudržnosti Severovýchod se sídlem v Hradci Králové. Podrobnější informace jsou uvedeny na internetových stránkách www.rada-severovychod.cz.

Tab. 47 - Struktura Regionálního operačního programu Severovýchod

Číslo prioritní osy/ oblasti podpory	Název prioritní osy / oblasti podpory	Podíl na celkové alokaci v %
1	Rozvoj dopravní infrastruktury	37,0
1.1	Rozvoj regionální silniční dopravní infrastruktury	22,5
1.2	Podpora projektů zlepšujících dopravní obslužnost území	12,6
1.3	Rozvoj mezinárodních letišť	1,9
2	Rozvoj městských a venkovských oblastí	34,0
2.1	Rozvoj regionálních center	13,3
2.2	Rozvoj měst	13,9
2.3	Rozvoj venkova	6,8
3	Cestovní ruch	22,0
3.1	Rozvoj základní infrastruktury a doprovodných aktivit v oblasti cestovního ruchu	20,2
3.2	Marketingové a koordinační aktivity v oblasti cestovního ruchu	1,8
4	Rozvoj podnikatelských aktivit	4,0
4.1	Podpora rozvoje infrastruktury pro podnikání	3,4
4.2	Podpora rozvoje spolupráce se středními školami a učilišti, dalšími regionálními vzdělávacími institucemi a úřady práce, rozvoj inovačních aktivit v regionu	0,6
5	Technická pomoc	3,0
5.1	Podpora aktivit spojených s realizací a řízením ROP	2,7
5.2	Podpora absorpční kapacity regionu NUTS II Severovýchod	0,3

Realizace ROP Severovýchod

Od počátku programového období bylo k 4. srpnu 2010 podáno celkem 1093 žádostí v hodnotě cca 35 mld. Kč. S příjemci bylo podepsáno 365 Smluv v celkové hodnotě cca 11,1 mld. Kč. Ke stejnému datu bylo příjemcům na jejich účty proplaceno cca 5,8 mld. Kč a certifikovány byly výdaje ve výši cca 4,9 mld. Kč.

Podané žádosti

V průběhu sledovaného období (červenec 2010) se počet podaných žádostí zvýšil o tři žádosti (jedna žádost podána v oblasti podpory 2.1 a dvě v oblasti podpory 4.2). Poměrně významný je celkový objem požadovaných finančních prostředků v podaných žádostech, který o cca téměř 81 % převyšuje celkovou alokaci.

Projekty s podepsanou Smlouvou o poskytnutí dotace

V porovnání s předchozím měsícem stoupl počet nově podepsaných Smluv (dvě další podepsané Smlouvy s příjemci). Celkový objem schválené dotace se tak zvýšil o cca 72,5 mil. Kč, na cca 11,1 mld. Kč. Tato hodnota tvoří k 4. srpnu 2010 cca 57,3 % z celkové alokace, čímž se řídicí orgán řadí na třetí místo ve srovnání s ostatními ROP.

Proplacené prostředky příjemcům

Objem proplacených finančních prostředků také meziměsíčně vzrostl. Zatímco k datu 7. července 2010 bylo proplaceno cca 5,6 mld. Kč, k 4. srpnu 2010 se objem proplacených finančních prostředků zvýšil o cca 263,7 mil. Kč. K 4. srpnu 2010 tedy objem proplacených finančních prostředků činí cca 30,1 % z celkové alokace (třetí nejvyšší hodnota v porovnání s ostatními ROP). Nejvíce finančních prostředků bylo zatím proplaceno v 1. prioritní ose (cca 2,4 mld. Kč), která řeší rozvoj dopravní infrastruktury.

Certifikované výdaje předložené Evropské komisi

Certifikované výdaje předložené Evropské komisi dosahují výše cca 4,9 mld. Kč (cca 25,6 % z celkové alokace). V porovnání s předchozím měsícem se tedy tato hodnota zvýšila. Naopak změna nebyla zaznamenána v objemu finančních prostředků předložených k certifikaci.

Tab. 48 - Údaje o projektech Regionálního operačního programu Severovýchod (EU a národní zdroje)

Prioritní osa/ Oblast podpory	Podané žádosti		Žádosti vyřazené z administrace		Žádosti ve schvalovacím procesu		Projekty s vydaným Rozhodnutím/ podepsanou Smlouvou		Finančně ukončené projekty	
	počet	mil. Kč	počet	mil. Kč	počet	mil. Kč	počet	mil. Kč	počet	mil. Kč
-	a	b	c	d	e	f	g	h	i	j
-	od počátku období		od počátku období		aktuální stav		od počátku období		od počátku období	
1.1	73	4 025,2	3	240,5	22	1 029,7	48	2 734,1	25	837,8
1.2	51	4 434,6	5	156,2	28	3 460,5	18	729,5	8	134,2
1.3	0	0,0	0	0,0	0	0,0	0	0,0	0	0,0
1	124	8 459,8	8	396,7	50	4 490,3	66	3 463,6	33	972,0
2.1	14	891,7	2	533,3	4	60,1	8	290,4	0	0,0
2.2	169	7 777,3	104	4 445,8	0	0,0	65	3 252,2	14	298,1
2.3	268	5 394,5	167	3 726,8	0	0,0	101	1 636,0	24	260,1
2	451	14 063,6	273	8 705,9	4	60,1	174	5 178,5	38	558,3
3.1	369	10 849,3	113	3 541,7	209	5 604,1	47	1 578,3	12	419,4
3.2	66	454,7	15	156,1	36	185,0	15	111,0	2	10,3
3	435	11 304,0	128	3 697,9	245	5 789,0	62	1 689,3	14	429,7
4.1	31	775,1	14	311,5	1	54,0	16	381,8	2	35,8
4.2	18	94,1	3	23,4	2	7,3	13	59,4	7	32,4
4	49	869,2	17	335,0	3	61,3	29	441,2	9	68,3
5.1	33	264,5	0	0,0	0	0,0	33	264,5	29	194,4
5.2	1	56,3	0	0,0	0	0,0	1	56,2	0	0,0
5	34	320,8	0	0,0	0	0,0	34	320,7	29	194,4
ROP SV	1 093	35 017,4	426	13 135,5	302	10 400,8	365	11 093,4	123	2 222,7

Poznámka:

U ROP SV byl k datu generování evidován 1 nedokončený projekt v hodnotě 3,3 mil. Kč.

Zdroj: MSC2007 - 4. 8. 2010

Tab. 49 - Údaje o stavu čerpání finančních prostředků Regionálního operačního programu Severovýchod (EU a národní zdroje)

Prioritní osa/ Oblast podpory	Celková alokace podpory 2007–2013 v mil. Kč	Podané žádosti		Projekty s vydaným Rozhodnutím/ podepsanou Smlouvou		Proplacené prostředky příjemcům		Prostředky předložené k certifikaci		Certifikované výdaje předložené EK	
		v mil. Kč	%	v mil. Kč	%	v mil. Kč	%	v mil. Kč	%	v mil. Kč	%
-	a	B	b/a	c	c/a	e	e/a	f	f/a	g	g/a
1.1	4 320,8	4 025,2	93,2	2 734,1	63,3	1 891,0	43,8	1 780,8	41,2	1 780,8	41,2
1.2	2 342,6	4 434,6	189,3	729,5	31,1	470,6	20,1	380,2	16,2	380,2	16,2
1.3	237,3	0,0	0,0	0,0	0,0	0,0	0,0	0,0	0,0	0,0	0,0
1	6 900,7	8 459,8	122,6	3 463,6	50,2	2 361,6	34,2	2 161,0	31,3	2 161,0	31,3
2.1	2 393,9	891,7	37,3	290,4	12,1	18,0	0,8	0,5	0,0	0,5	0,0
2.2	3 270,8	7 777,3	237,8	3 252,2	99,4	1 476,2	45,1	1 193,2	36,5	1 193,2	36,5
2.3	1 620,5	5 394,5	332,9	1 636,0	101,0	635,9	39,2	474,1	29,3	474,1	29,3
2	7 285,2	14 063,6	193,0	5 178,5	71,1	2 130,1	29,2	1 667,7	22,9	1 667,7	22,9
3.1	3 606,2	10 849,3	300,8	1 578,3	43,8	913,5	25,3	836,0	23,2	836,0	23,2
3.2	320,8	454,7	141,7	111,0	34,6	59,0	18,4	46,3	14,4	46,3	14,4
3	3 927,0	11 304,0	287,9	1 689,3	43,0	972,4	24,8	882,3	22,5	882,3	22,5
4.1	535,7	775,1	144,7	381,8	71,3	77,3	14,4	48,9	9,1	48,9	9,1
4.2	116,6	94,1	80,7	59,4	51,0	45,8	39,3	40,0	34,3	40,0	34,3
4	652,2	869,2	133,3	441,2	67,6	123,1	18,9	88,9	13,6	88,9	13,6
5.1	513,6	264,5	51,5	264,5	51,5	224,8	43,8	135,8	26,4	135,8	26,4
5.2	66,2	56,3	85,0	56,2	84,9	15,0	22,6	13,2	19,9	13,2	19,9
5	579,8	320,8	55,3	320,7	55,3	239,7	41,3	149,0	25,7	149,0	25,7
ROP SV	19 345,0	35 017,4	181,0	11 093,4	57,3	5 827,0	30,1	4 948,9	25,6	4 948,9	25,6

Měnový kurz: 1 EUR = 24,763 CZK - měsíční kurz převzatý z MSC2007, „Prostředky předložené k certifikaci“ a „Certifikované výdaje předložené EK“ jsou přepočteny kurzem v době zaúčtování v IS Viola, tj. kurz není shodný s aktuálním měsíčním kurzem.

Zdroj: MSC2007 - 4. 8. 2010

REGIONÁLNÍ OPERAČNÍ PROGRAM REGIONU SOUDRŽNOSTI JIHOZÁPAD

Tento ROP je zaměřen na zlepšení dopravní dostupnosti obcí a měst regionu, rozvoj infrastruktury veřejné hromadné dopravy regionu, zvyšování kvality života obyvatel v oblastech vzdělávání, sociálních služeb a zdravotnické péče či využití kulturního dědictví k rozvoji cestovního ruchu. ROP Jihozápad je financován z ERDF.

Z územního hlediska budou intervence ROP Jihozápad zaměřeny na celý region soudržnosti Jihozápad, tedy na Plzeňský a Jihočeský kraj.

Úlohu Řídícího orgánu zastává Regionální rada regionu soudržnosti Jihozápad se sídlem v Českých Budějovicích. Podrobnější informace jsou uvedeny na internetových stránkách www.rr-jihozapad.cz.

Tab. 50 - Struktura Regionálního operačního programu Jihozápad

Číslo prioritní osy/ oblasti podpory	Název prioritní osy/ oblasti podpory	Podíl na celkové alokaci v %
1	Dostupnost center	44,5
1.1	Modernizace regionální silniční sítě	30,7
1.2	Rozvoj infrastruktury pro veřejnou dopravu	0,9
1.3	Modernizace vozového parku veřejné dopravy	3,6
1.4	Rozvoj regionálních letišť	3,1
1.5	Rozvoj místních komunikací	6,2
2	Stabilizace a rozvoj měst a obcí	32,5
2.1	Integrované projekty rozvojových center	6,6
2.2	Rozvojové projekty spádových center	5,6
2.3	Revitalizace částí měst a obcí	3,4
2.4	Rozvoj infrastruktury základního, středního a vyššího odborného školství	5,3
2.5	Rozvoj infrastruktury pro sociální integraci	4,1
2.6	Rozvoj zdravotnické péče	7,5
3	Rozvoj cestovního ruchu	20,0
3.1	Rozvoj infrastruktury cestovního ruchu	13,6
3.2	Revitalizace památek a využití kulturního dědictví v rozvoji cestovního ruchu	5,2
3.3	Rozvoj služeb cestovního ruchu, marketingu a produktů cestovního ruchu	1,2
4	Technická pomoc	3,0
4.1	Podpora řídicích, implementačních a kontrolních úkolů řídicího orgánu	2,8
4.2	Podpora zvyšování absorpční kapacity regionu	0,2

Realizace ROP Jihozápad

Od počátku programového období bylo k 4. srpnu 2010 podáno celkem 2 176 žádostí v hodnotě cca 41,4 mld. Kč. S příjemci bylo dosud podepsáno 360 Smluv v celkové hodnotě cca 8,2 mld. Kč. Ke stejnému datu bylo příjemcům na jejich účty proplaceno cca 3,5 mld. Kč a certifikovány byly výdaje ve výši cca 660,6 mil. Kč.

Podané žádosti

V průběhu měsíce července 2010 byla předložena řídicímu orgánu jedna žádost v oblasti podpory 1.3. Celkový počet podaných žádostí je ve srovnání s ostatními ROP nejvyšší, taktéž je to v případě podílu objemu požadovaných finančních prostředků v podaných žádostech vztažený k celkové alokaci (tj. cca 228,7 %).

Projekty s podepsanou Smlouvou o poskytnutí dotace

Ve srovnání s předchozím měsícem (červen 2010) byla podepsána jedna Smlouva v hodnotě cca 76,1 mil. Kč. Celková výše schválené dotace tvoří cca 45,1 %, což řadí řídicí orgán na čtvrté místo ve srovnání s ostatními ROP.

Proplacené prostředky příjemcům

Meziměsíční nárůst byl zaznamenán také v objemu proplacených finančních prostředků, a to o cca 423,8 mil. Kč. Nyní objem proplacených finančních prostředků tvoří cca 19,4 % z celkové alokace, čímž se řídicí orgán umístil na pátém místě ve srovnání s ostatními ROP. Nejvíce finančních prostředků zatím směřovalo do oblasti rozvoje měst a venkova, cca 1,6 mld. Kč.

Certifikované výdaje předložené Evropské komisi

Certifikované výdaje předložené Evropské komisi dosahují výše cca 606,6 mil. Kč (cca 3,7 % z celkové alokace) a tento stav zůstal ve srovnání s předchozím měsícem neměnný. Taktéž je tomu v případě finančních prostředků předložených k certifikaci.

Tab. 51 - Údaje o projektech Regionálního operačního programu Jihozápad (EU a národní zdroje)

Prioritní osa/ Oblast podpory	Podané žádosti		Žádosti vyřazené z administrace		Žádosti ve schvalovacím procesu		Projekty s vydaným Rozhodnutím/ podepsanou Smlouvou		Finančně ukončené projekty	
	počet	mil. Kč	počet	mil. Kč	počet	mil. Kč	počet	mil. Kč	počet	mil. Kč
-	a	b	c	d	e	f	g	h	i	j
-	od počátku období		od počátku období		aktuální stav		od počátku období		od počátku období	
1.1	40	3 391,3	2	372,0	11	1 223,1	27	1 767,7	8	351,5
1.2	34	197,1	10	50,0	6	58,1	18	85,9	13	31,6
1.3	7	1 382,4	0	0,0	3	975,9	4	406,5	0	0,0
1.4	1	16,7	0	0,0	0	0,0	1	16,7	0	0,0
1.5	432	4 656,8	212	2 091,7	163	1 886,5	57	663,0	46	463,2
1	514	9 644,3	224	2 513,8	183	4 143,6	107	2 939,7	67	846,3
2.1	13	613,6	1	129,9	4	140,6	8	343,1	0	0,0
2.2	87	3 024,6	29	879,6	37	1 436,3	21	690,5	10	285,2
2.3	223	3 552,1	98	1 464,1	97	1 684,2	28	393,3	17	188,3
2.4	334	5 432,8	185	2 693,3	115	2 117,7	34	621,6	17	192,2
2.5	192	2 932,2	105	1 417,7	65	1 037,0	22	463,4	13	229,7
2.6	94	3 536,9	31	733,8	44	2 033,2	19	679,4	13	216,3
2	943	19 092,2	449	7 318,4	362	8 448,9	132	3 191,5	70	1 111,7
3.1	413	8 705,0	263	5 240,4	105	2 338,9	45	1 109,8	24	365,2
3.2	149	3 100,4	67	1 594,9	46	947,2	36	531,3	12	116,3
3.3	147	534,6	78	269,9	37	144,7	32	116,6	12	21,1
3	709	12 340,0	408	7 105,2	188	3 430,8	113	1 757,8	48	502,6
4.1	4	251,0	0	0,0	0	0,0	4	251,0	0	0,0
4.2	6	44,6	1	29,0	1	1,5	4	14,1	0	0,0
4	10	295,6	1	29,0	1	1,5	8	265,1	0	0,0
ROP JZ	2 176	41 372,1	1 082	16 966,4	734	16 024,8	360	8 154,1	185	2 460,6

Poznámka:

K datu generování byly vedeny u ROP JZ 4 nedokončené projekty v celkové hodnotě 89,8 mil. Kč.

Zdroj: MSC2007 - 4. 8. 2010

Tab. 52 - Údaje o stavu čerpání finančních prostředků Regionálního operačního programu Jihozápad (EU a národní zdroje)

Prioritní osa/ Oblast podpory	Celková alokace podpory 2007–2013		Podané žádosti		Projekty s vydaným Rozhodnutím/ podepsanou Smlouvou		Proplacené prostředky příjemcům		Prostředky předložené k certifikaci		Certifikované výdaje předložené EK	
	v mil. Kč	v mil. Kč	%	v mil. Kč	%	v mil. Kč	%	v mil. Kč	%	v mil. Kč	%	
-	a	b	b/a	c	c/a	e	e/a	f	f/a	g	g/a	
1.1	5 551,4	3 391,3	61,1	1 767,7	31,8	389,3	7,0	353,9	6,4	105,4	1,9	
1.2	160,7	197,1	122,7	85,9	53,4	39,1	24,3	23,9	14,9	0,5	0,3	
1.3	642,7	1 382,4	215,1	406,5	63,3	0,0	0,0	0,0	0,0	0,0	0,0	
1.4	562,3	16,7	3,0	16,7	3,0	0,0	0,0	0,0	0,0	0,0	0,0	
1.5	1 133,1	4 656,8	411,0	663,0	58,5	454,7	40,1	346,1	30,5	150,0	13,2	
1	8 050,1	9 644,3	119,8	2 939,7	36,5	883,1	11,0	723,8	9,0	255,9	3,2	
2.1	1 196,9	613,6	51,3	343,1	28,7	86,1	7,2	86,1	7,2	0,0	0,0	
2.2	1 015,2	3 024,6	297,9	690,5	68,0	338,6	33,4	224,2	22,1	76,2	7,5	
2.3	610,2	3 552,1	582,1	393,3	64,5	228,1	37,4	100,3	16,4	62,1	10,2	
2.4	955,9	5 432,8	568,3	621,6	65,0	233,1	24,4	216,7	22,7	30,3	3,2	
2.5	742,3	2 932,2	395,0	463,4	62,4	297,7	40,1	192,5	25,9	45,1	6,1	
2.6	1 355,2	3 536,9	261,0	679,4	50,1	400,0	29,5	356,8	26,3	21,9	1,6	
2	5 875,8	19 092,2	324,9	3 191,5	54,3	1 583,6	27,0	1 176,7	20,0	235,6	4,0	
3.1	2 467,0	8 705,0	352,9	1 109,8	45,0	661,8	26,8	528,4	21,4	114,5	4,6	
3.2	939,2	3 100,4	330,1	531,3	56,6	217,9	23,2	104,9	11,2	12,0	1,3	
3.3	217,2	534,6	246,1	116,6	53,7	32,0	14,7	14,3	6,6	4,4	2,0	
3	3 623,4	12 340,0	340,6	1 757,8	48,5	911,7	25,2	647,6	17,9	131,0	3,6	
4.1	500,3	251,0	50,2	251,0	50,2	120,0	24,0	36,1	7,2	36,1	7,2	
4.2	41,3	44,6	107,9	14,1	34,1	4,8	11,6	2,1	5,0	2,1	5,0	
4	541,6	295,6	54,6	265,1	48,9	124,8	23,0	38,2	7,0	38,2	7,0	
ROP JZ	18 090,9	41 372,1	228,7	8 154,1	45,1	3 503,2	19,4	2 586,3	14,3	660,6	3,7	

Měnový kurz: 1 EUR = 24,763 CZK - měsíční kurz převzatý z MSC2007, „Prostředky předložené k certifikaci“ a „Certifikované výdaje předložené EK“ jsou přepočteny kurzem v době zaúčtování v IS Viola, tj. kurz není shodný s aktuálním měsíčním kurzem.

Zdroj: MSC2007 - 4. 8. 2010

REGIONÁLNÍ OPERAČNÍ PROGRAM REGIONU SOUDRŽNOSTI

STŘEDNÍ ČECHY

Finanční podpora v rámci tohoto ROP je zaměřena na rozvoj regionální dopravní infrastruktury, zvýšení atraktivity regionu a návštěvnosti turistů, zlepšení kvality života ve městech i na venkově prostřednictvím úpravy veřejných prostranství a zkvalitněním veřejných služeb. ROP Střední Čechy je financován z ERDF.

Z územního hlediska budou intervence ROP Střední Čechy zaměřeny na celý region soudržnosti Střední Čechy.

Úlohu Řídícího orgánu zastává Regionální rada regionu soudržnosti Střední Čechy se sídlem v Praze. Podrobnější informace jsou uvedeny na internetových stránkách www.ropstrednicechy.cz.

Tab. 53 - Struktura Regionálního operačního programu Střední Čechy

Číslo prioritní osy/ oblasti podpory	Název prioritní osy/ oblasti podpory	Podíl na celkové alokaci v %
1	Doprava	41,6
1.1	Regionální dopravní infrastruktura	31,2
1.2	Udržitelné formy veřejné dopravy	10,4
2	Cestovní ruch	18,0
2.1	Podnikatelská infrastruktura a služby cestovního ruchu	5,4
2.2	Veřejná infrastruktura a služby cestovního ruchu	10,8
2.3	Propagace a řízení turistických destinací Středočeského kraje	1,8
3	Integrovaný rozvoj území	37,0
3.1	Rozvoj regionálních center	7,4
3.2	Rozvoj měst	18,5
3.3	Rozvoj venkova	11,1
4	Technická pomoc	3,4
4.1	Řízení, kontrola, monitorování a hodnocení programu	1,9
4.2	Informovanost a publicita programu	0,5
4.3	Zvýšení absorpční kapacity	1,0

Realizace ROP Střední Čechy

Od počátku programového období bylo k 4. srpnu 2010 podáno celkem 1 077 žádostí v hodnotě cca 21,9 mld. Kč. S příjemci bylo podepsáno 310 Smluv o poskytnutí dotace v celkové hodnotě cca 6,8 mld. Kč. Ke stejnému datu bylo příjemcům na jejich účty proplaceno cca 3,5 mld. Kč a certifikovány byly výdaje ve výši 1 298,2 mil. Kč.

Podané žádosti

V meziměsíčním srovnání se počet podaných žádostí nezměnil. V současné době probíhá kontrola a hodnocení výzev, které byly ukončeny v červnu 2010 a o kterých informovala předchozí Měsíční monitorovací zpráva. Celkový objem požadovaných finančních prostředků nyní převyšuje celkovou alokaci o cca 34 %, což řadí řídicí orgán na páté místo ve srovnání s ostatními ROP.

Projekty s podepsanou Smlouvou o poskytnutí dotace

Ve srovnání s předchozím měsícem (červen 2010) se zvýšil počet projektů s podepsanou Smlouvou (22 nových podepsaných Smluv) a taktéž objem schválené dotace se zvýšil o cca 619 mil. Kč. Za celý operační program bylo schváleno 310 projektů a celková výše dotace nyní dosahuje výše cca 6,8 mld. Kč. Podíl schválené dotace na celkové alokaci je tedy cca 41,7 %, čímž řídicí orgán k 4. srpnu 2010 skončil na šestém místě ve srovnání o ostatními ROP.

Proplacené prostředky příjemcům

Objem proplacených finančních prostředků se v porovnání s minulým měsícem (červen 2010) zvýšil, a to o cca 147 mil. Kč. Vývoj v objemu proplacených finančních prostředků byl zaznamenán v různé míře téměř ve všech oblastech podpory (vyjma oblasti podpory 1.1, 1.2, 2.1, 4.2 a 4.3). K 4. srpnu 2010 dosahuje hodnoty cca 21,2 % z celkové alokace operačního programu (čtvrtá nejvyšší hodnota ve srovnání s ostatními ROP).

Certifikované výdaje předložené Evropské komisi

Certifikované výdaje předložené Evropské komisi dosahují výše cca 1 298,2 mil. Kč (cca 7,9 % z celkové alokace), což znamená, že ve srovnání s předchozím měsícem nebyla zaznamenána žádná změna. Taktéž v případě prostředků předložených k certifikaci nebyl zaznamenán nárůst. Objem finančních prostředků předložených k certifikaci dosáhl výše cca 2 219,3 mil. Kč.

Tab. 54 - Údaje o projektech Regionálního operačního programu Střední Čechy (EU a národní zdroje)

Prioritní osa/ Oblast podpory	Podané žádosti		Žádosti vyřazené z administrace		Žádosti ve schvalovacím procesu		Projekty s vydaným Rozhodnutím/ podepsanou Smlouvou		Finančně ukončené projekty	
	počet	mil. Kč	počet	mil. Kč	počet	mil. Kč	počet	mil. Kč	počet	mil. Kč
-	a	b	c	d	e	f	g	h	i	j
-	od počátku období		od počátku období		aktuální stav		od počátku období		od počátku období	
1.1	51	2 328,0	8	315,4	5	198,4	38	1 754,0	24	1 151,8
1.2	46	1 223,7	5	158,3	24	749,1	17	301,9	8	105,2
1	97	3 551,6	13	473,7	29	947,6	55	2 055,9	32	1 256,9
2.1	121	2 456,8	110	2 173,3	5	72,1	6	209,1	2	61,6
2.2	86	1 834,1	52	919,5	13	177,6	21	714,7	3	37,0
2.3	48	207,8	24	75,4	8	28,9	16	98,4	1	2,5
2	255	4 498,7	186	3 168,2	26	278,6	43	1 022,1	6	101,1
3.1	23	1 684,9	3	988,7	13	670,0	7	26,0	6	25,7
3.2	225	5 755,7	89	1 760,7	56	1 709,2	80	2 128,9	18	226,7
3.3	434	6 094,1	238	3 509,9	114	1 304,3	82	1 254,4	15	157,5
3	682	13 534,7	330	6 259,4	183	3 683,5	169	3 409,3	39	409,9
4.1	34	265,4	0	0,0	0	0,0	34	264,2	10	46,0
4.2	6	21,0	0	0,0	0	0,0	6	21,0	2	3,3
4.3	3	43,5	0	0,0	0	0,0	3	43,5	0	0,0
4	43	329,9	0	0,0	0	0,0	43	328,8	12	49,3
ROP SČ	1 077	21 915,0	529	9 901,3	238	4 909,6	310	6 816,1	89	1 817,3

Poznámka:

K datu generování bylo u ROP SČ vedeno 5 nedokončených projektů v celkové hodnotě 96,3 mil. Kč.

Zdroj: MSC2007 - 4. 8. 2010

Tab. 55 - Údaje o stavu čerpání finančních prostředků Regionálního operačního programu Střední Čechy (EU a národní zdroje)

Prioritní osa/ Oblast podpory	Celková alokace podpory 2007–2013		Podané žádosti		Projekty s vydaným Rozhodnutím/ podepsanou Smlouvou		Proplacené prostředky příjemcům		Prostředky předložené k certifikaci		Certifikované výdaje předložené EK	
	v mil. Kč		v mil. Kč	%	v mil. Kč	%	v mil. Kč	%	v mil. Kč	%	v mil. Kč	%
-	a	b	b/a	c	c/a	e	e/a	f	f/a	g	g/a	
1.1	5 116,6	2 328,0	45,5	1 754,0	34,3	1 165,9	22,8	857,2	16,8	652,7	12,8	
1.2	1 697,2	1 223,7	72,1	301,9	17,8	172,8	10,2	137,4	8,1	86,9	5,1	
1	6 813,8	3 551,6	52,1	2 055,9	30,2	1 338,7	19,6	994,6	14,6	739,5	10,9	
2.1	395,8	2 456,8	620,7	209,1	52,8	114,5	28,9	73,0	18,4	56,9	14,4	
2.2	1 363,0	1 834,1	134,6	714,7	52,4	442,6	32,5	331,3	24,3	192,9	14,2	
2.3	149,5	207,8	139,0	98,4	65,8	31,9	21,3	20,4	13,6	10,6	7,1	
2	1 908,3	4 498,7	235,7	1 022,1	53,6	589,0	30,9	424,7	22,3	260,4	13,6	
3.1	1 205,3	1 684,9	139,8	26,0	2,2	25,2	2,1	0,7	0,1	0,7	0,1	
3.2	3 414,7	5 755,7	168,6	2 128,9	62,3	683,0	20,0	422,8	12,4	187,9	5,5	
3.3	2 459,0	6 094,1	247,8	1 254,4	51,0	550,1	22,4	339,3	13,8	109,6	4,5	
3	7 079,1	13 534,7	191,2	3 409,3	48,2	1 258,3	17,8	762,9	10,8	298,3	4,2	
4.1	446,4	265,4	59,5	264,2	59,2	236,3	52,9	35,6	8,0	0,0	0,0	
4.2	55,4	21,0	37,9	21,0	37,9	11,8	21,3	1,6	2,8	0,0	0,0	
4.3	52,0	43,5	83,6	43,5	83,6	31,7	60,9	0,0	0,0	0,0	0,0	
4	553,8	329,9	59,6	328,8	59,4	279,8	50,5	37,2	6,7	0,0	0,0	
ROP SČ	16 354,9	21 915,0	134,0	6 816,1	41,7	3 465,8	21,2	2 219,3	13,6	1 298,2	7,9	

Měnový kurz: 1 EUR = 24,763 CZK - měsíční kurz převzatý z MSC2007, „Prostředky předložené k certifikaci“ a „Certifikované výdaje předložené EK“ jsou přepočteny kurzem v době zaúčtování v IS Viola, tj. kurz není shodný s aktuálním měsíčním kurzem.

Zdroj: MSC2007 - 4. 8. 2010

5.C STAV OPERAČNÍCH PROGRAMŮ CÍLE 2

OPERAČNÍ PROGRAM PRAHA - KONKURENCESCHOPNOST

Tento operační program podporuje rozvoj dopravy hlavního města Prahy, zlepšení kvality životního prostředí Prahy, rozvinutí inovačního potenciálu hlavního města a celkové zatraktivnění městského prostředí. OP Praha - Konkurenceschopnost je financován z ERDF. Z územního hlediska budou intervence OP Praha - Konkurenceschopnost zaměřeny na území hlavního města Prahy.

Úlohu řídicího orgánu vykonává Magistrát hlavního města Prahy. Podrobnější informace k tomuto operačnímu programu jsou uvedeny na www.oppk.cz.

Tab. 56 - Struktura Operačního programu Praha - Konkurenceschopnost

Číslo prioritní osy/ oblasti podpory	Název prioritní osy/ oblasti podpory	Podíl na celkové alokaci v %
1	Dopravní dostupnost a rozvoj ICT	37,2
1.1	Podpora ekologicky příznivé povrchové veřejné dopravy	33,5
1.2	Rozvoj a dostupnost ICT služeb	3,7
2	Životní prostředí	25,0
2.1	Revitalizace a ochrana území	21,7
2.2	Úsporné a udržitelné využívání energií a přírodních zdrojů	3,3
3	Inovace a podnikání	35,0
3.1	Rozvoj inovačního prostředí a partnerství mezi základnou výzkumu a vývoje a praxí	22,7
3.2	Podpora příznivého podnikatelského prostředí	4,3
3.3	Rozvoj malých a středních podniků	8,0
4	Technická pomoc	2,8
4.1	Technická pomoc	2,8

Realizace OP

V operačním programu Praha-Konkurenceschopnost bylo dle k 4. srpna 2010 podáno 632 žádostí v celkové hodnotě cca 12,8 mld. Kč. Řídící orgán podepsal Smlouvy o poskytnutí dotace ve výši cca 3,8 mld. Kč, prostředky proplacené na účty příjemců dosahují cca 2 mld. Kč, což činí cca 30 % z alokace na programové období 2007–2013. Objem certifikovaných výdajů dosahuje cca 541 mil. Kč, což je cca 8 % z alokace na operační program na období 2007–2013.

Podané žádosti

Počet podaných žádostí se v červenci 2010 zvýšil o devět žádostí v hodnotě cca 345 mil. Kč, tyto žádosti byly zaregistrovány v oblasti podpory 2.1. Celkový objem finančních prostředků v podaných žádostech k 4. srpnu 2010 dosahuje cca 186 % z alokace na období 2007–2013. Z tohoto údaje vyplývá vysoký zájem žadatelů o dotace z OP Praha - Konkurenceschopnost.

Projekty s podepsanou Smlouvou o poskytnutí dotace

Od počátku programového období k 4. srpnu 2010 řídicí orgán podepsal s příjemci 140 Smluv o poskytnutí dotace v hodnotě cca 3,8 mld. Kč, to představuje cca 55 % z alokace na operační program na období 2007–2013.

Proplacené prostředky příjemcům

Ve sledovaném období (červenec 2010) byly nově proplaceny finanční prostředky na účty příjemců ve výši cca 166 mil. Kč. K 4. srpnu 2010 byly na účty příjemců převedeny již cca 2 mld. Kč, to představuje cca 30 % z alokace na operační program na období 2007–2013.

Více než 63 % proplacených prostředků je převedeno na účty příjemců, podali konečnou žádost o platbu (v OP Praha - Konkurenceschopnost jsou evidovány finančně ukončené projekty ve výši cca 1,2 mld. Kč).

Certifikované výdaje předložené Evropské komisi

Certifikované výdaje předložené Evropské komisi dosahují cca 540,8 mil. Kč. V průběhu července 2010 se nezměnil objem certifikovaných prostředků a stejně tak objem prostředků předložených k certifikaci (k 4. srpnu 2010 dosahují celkové hodnoty 848 mil. Kč).

Tab. 57 - Údaje o projektech OP Praha - Konkurenceschopnost (EU a národní zdroje)

Prioritní osa/ Oblast podpory	Podané žádosti		Žádosti vyřazené z administrace		Žádosti ve schvalovacím procesu		Projekty s vydaným Rozhodnutím/ podepsanou Smlouvou		Finančně ukončené projekty	
	počet	mil. Kč	počet	mil. Kč	počet	mil. Kč	počet	mil. Kč	počet	mil. Kč
-	a	b	c	d	e	f	g	h	i	j
-	od počátku období		od počátku období		aktuální stav		od počátku období		od počátku období	
1.1	14	2 460,9	1	17,1	5	1 260,4	8	1 153,8	4	833,9
1.2	31	327,1	24	235,3	0	0,0	7	79,7	0	0,0
1	45	2 787,9	25	252,4	5	1 260,4	15	1 233,5	4	833,9
2.1	82	2 779,4	44	1 122,8	10	356,4	28	1 207,0	6	218,8
2.2	21	432,2	9	131,2	0	0,0	12	295,9	3	69,0
2	103	3 211,6	53	1 254,0	10	356,4	40	1 502,9	9	287,9
3.1	111	4 937,2	71	2 866,7	22	1 332,5	18	655,7	3	23,3
3.2	22	205,7	17	135,5	0	0,0	5	62,9	1	0,8
3.3	350	1 557,5	139	529,6	150	770,1	61	239,1	25	87,5
3	483	6 700,4	227	3 531,8	172	2 102,6	84	957,8	29	111,6
4.1	1	76,2	0	0,0	0	0,0	1	76,2	0	0,0
4	1	76,2	0	0,0	0	0,0	1	76,2	0	0,0
OP PK	632	12 776,1	305	5 038,1	187	3 719,4	140	3 770,3	42	1 233,4

Poznámka:

K datu generování byly u OP PK evidovány 4 nedokončené projekty v celkové hodnotě 35,9 mil. Kč.

Zdroj: MSC2007 – 4. 8. 2010

Tab. 58 - Údaje o stavu čerpání finančních prostředků Operačního programu Praha - Konkurenceschopnost (EU a národní zdroje)

Prioritní osa/ Oblast podpory	Celková alokace podpory 2007–2013	Podané žádosti		Projekty s vydaným Rozhodnutím/ podepsanou Smlouvou		Proplacené prostředky příjemcům		Prostředky předložené k certifikaci		Certifikované výdaje předložené EK	
		v mil. Kč	v mil. Kč	%	v mil. Kč	%	v mil. Kč	%	v mil. Kč	%	v mil. Kč
-	a	b	b/a	c	c/a	e	e/a	f	f/a	g	g/a
1.1	2 306,8	2 460,9	106,7	1 153,8	50,0	902,8	39,1	737,9	32,0	497,9	21,6
1.2	254,5	327,1	128,5	79,7	31,3	16,8	6,6	0,0	0,0	0,0	0,0
1	2 561,3	2 787,9	108,8	1 233,5	48,2	919,6	35,9	737,9	28,8	497,9	19,4
2.1	1 486,0	2 779,4	187,0	1 207,0	81,2	774,0	52,1	80,9	5,4	30,9	2,1
2.2	225,9	432,2	191,4	295,9	131,0	122,7	54,3	0,0	0,0	0,0	0,0
2	1 711,9	3 211,6	187,6	1 502,9	87,8	896,7	52,4	80,9	4,7	30,9	1,8
3.1	1 553,8	4 937,2	317,8	655,7	42,2	72,8	4,7	3,4	0,2	0,7	0,0
3.2	294,2	205,7	69,9	62,9	21,4	32,3	11,0	11,3	3,8	0,0	0,0
3.3	547,9	1 557,5	284,3	239,1	43,6	73,0	13,3	14,5	2,7	11,3	2,1
3	2 395,9	6 700,4	279,7	957,8	40,0	178,0	7,4	29,2	1,2	12,0	0,5
4.1	192,3	76,2	39,6	76,2	39,6	39,5	20,6	0,0	0,0	0,0	0,0
4	192,3	76,2	39,6	76,2	39,6	39,5	20,6	0,0	0,0	0,0	0,0
OP PK	6 861,4	12 776,1	186,2	3 770,3	54,9	2 033,9	29,6	848,0	12,4	540,8	7,9

Měnový kurz: 1 EUR = 24,763 CZK - měsíční kurz převzatý z MSC2007, „Prostředky předložené k certifikaci“ a „Certifikované výdaje předložené EK“ jsou přepočteny kurzem v době zaúčtování v IS Viola, tj. kurz není shodný s aktuálním měsíčním kurzem.

Zdroj: MSC2007 - 4. 8. 2010

OPERAČNÍ PROGRAM PRAHA - ADAPTABILITA

Druhý pražský OP je zaměřen na podporu zaměstnanosti v Praze. Smyslem OP Praha-Adaptabilita je motivace zaměstnavatelů ke zvyšování nabídky pracovních míst, k umožnění přístupu znevýhodněných osob na trh práce a ke zlepšování profesních dovedností stávajících zaměstnanců. Dále je tento OP určen na prevenci nezaměstnanosti a k podpoře celoživotního odborného vzdělávání. OP Praha - Adaptabilita je financován z ESF. Z územního hlediska budou intervence OP Praha - Adaptabilita zaměřeny na území hlavního města Prahy.

Úlohu ŘO zastává Magistrát hlavního města Prahy. Podrobnější informace jsou uvedeny na www.oppa.cz.

Tab. 59 - Struktura Operačního programu Praha - Adaptabilita

Číslo prioritní osy/ oblasti podpory	Název prioritní osy/ oblasti podpory	Podíl na celkové alokaci v %
1	Podpora rozvoje znalostní ekonomiky	38,2
1.1	Podpora rozvoje znalostní ekonomiky	38,2
2	Podpora vstupu na trh práce	29,2
2.1	Podpora vstupu na trh práce	29,2
3	Modernizace počátečního vzdělávání	29,2
3.1	Modernizace počátečního vzdělávání	29,2
4	Technická pomoc	3,5
4.1	Technická pomoc	3,5

Realizace OP

V operačním programu Praha-Adaptabilita bylo 4. srpnu 2010 podáno 2 333 žádostí v celkové hodnotě cca 12,3 mld. Kč. Řídící orgán podepsal Smlouvy o poskytnutí dotace ve výši cca 1,9 mld. Kč, proplacené prostředky na účty příjemců dosahují cca 1,1 mld. Kč, což činí cca 34 % z alokace na programové období 2007–2013. Objem certifikovaných výdajů dosahuje cca 319 mil. Kč, což je 10 % z alokace na operační program na období 2007–2013.

Podané žádosti

Počet podaných žádostí se v meziměsíčním srovnání zvýšil o dvě žádosti v hodnotě cca 27 mil. Kč. Celkový objem finančních prostředků v podaných žádostech OP Praha - Adaptabilita k 4. srpnu 2010 dosahuje cca 388 % alokace na období 2007–2013. V porovnání s ostatními operačními programy je v OP Praha - Adaptabilita registrován nejvyšší převis podaných žádostí nad vlastní alokací na operační program.

Projekty s podepsanou Smlouvou o poskytnutí dotace

V meziměsíčním srovnání nedošlo k žádné změně. Od počátku programového období k 4. srpnu 2010 řídící orgán podepsal s příjemci 356 Smluv o poskytnutí dotace v hodnotě cca 1,9 mld. Kč, to představuje cca 61 % z alokace na operační program na období 2007-2013.

Proplacené prostředky příjemcům

V červenci 2010 byly proplaceny finanční prostředky na účty příjemců ve výši cca 39 mil. Kč. Od počátku programového období k 4. srpnu 2010 bylo na účty příjemců převedeno již cca 1,1 mld. Kč, to představuje cca 34 % z alokace na operační program na období 2007-2013. Finanční prostředky jsou příjemcům propláceny zejména na základě zálohových plateb a etapových žádostí o platbu. V OP Praha - Adaptabilita dosud není evidován žádný finančně ukončený projekt.

Certifikované výdaje předložené Evropské komisi

V červenci 2010 byly nově certifikovány výdaje ve výši cca 178 mil. Kč. Hodnota certifikovaných výdajů k 4. srpnu 2010 dosahuje cca 319 mil. Kč, což tvoří 10 % z alokace na OP Praha - Adaptabilita. Výše prostředků předložených k certifikaci se v meziměsíčním srovnání nezměnila (cca 319 mil. Kč).

Tab. 60 - Údaje o projektech OP Praha - Adaptabilita (EU a národní zdroje)

Prioritní osa/ Oblast podpory	Podané žádosti		Žádosti vyřazené z administrace		Žádosti ve schvalovacím procesu		Projekty s vydaným Rozhodnutím/ podepsanou Smlouvou		Finančně ukončené projekty	
	počet	mil. Kč	počet	mil. Kč	počet	mil. Kč	počet	mil. Kč	počet	mil. Kč
-	a	b	c	d	e	f	g	h	i	j
-	od počátku období		od počátku období		aktuální stav		od počátku období		od počátku období	
1.1	1 204	5 468,4	861	3 944,2	155	728,4	188	672,4	0	0,0
1	1 204	5 468,4	861	3 944,2	155	728,4	188	672,4	0	0,0
2.1	494	3 370,0	425	2 609,6	2	33,1	67	692,0	0	0,0
2	494	3 370,0	425	2 609,6	2	33,1	67	692,0	0	0,0
3.1	634	3 424,3	428	2 346,5	106	495,9	100	518,0	0	0,0
3	634	3 424,3	428	2 346,5	106	495,9	100	518,0	0	0,0
4.1	1	47,5	0	0,0	0	0,0	1	47,5	0	0,0
4	1	47,5	0	0,0	0	0,0	1	47,5	0	0,0
OP PA	2 333	12 310,3	1 714	8 900,3	263	1 257,4	356	1 929,9	0	0,0

Poznámka:

K datu generování byly v OP PA vedeny 2 nedokončené projekty za 6,4 mil. Kč.

Zdroj: MSC2007 - 4. 8. 2010

Tab. 61 - Údaje o stavu čerpání finančních prostředků Operačního programu Praha - Adaptabilita (EU a národní zdroje)

Prioritní osa/ Oblast podpory	Celková alokace podpory 2007–2013	Podané žádosti		Projekty s vydaným Rozhodnutím/ podepsanou Smlouvou		Proplacené prostředky příjemcům		Prostředky předložené k certifikaci		Certifikované výdaje předložené EK	
		v mil. Kč	v mil. Kč	%	v mil. Kč	%	v mil. Kč	%	v mil. Kč	%	v mil. Kč
-	a	b	b/a	c	c/a	e	e/a	f	f/a	g	g/a
1.1	1 212,3	5 468,4	451,1	672,4	55,5	435,7	35,9	132,6	10,9	132,6	10,9
1	1 212,3	5 468,4	451,1	672,4	55,5	435,7	35,9	132,6	10,9	132,6	10,9
2.1	923,8	3 370,0	364,8	692,0	74,9	309,7	33,5	66,3	7,2	66,3	7,2
2	923,8	3 370,0	364,8	692,0	74,9	309,7	33,5	66,3	7,2	66,3	7,2
3.1	924,8	3 424,3	370,3	518,0	56,0	308,2	33,3	93,2	10,1	93,2	10,1
3	924,8	3 424,3	370,3	518,0	56,0	308,2	33,3	93,2	10,1	93,2	10,1
4.1	109,8	47,5	43,3	47,5	43,3	28,0	25,5	26,8	24,4	26,8	24,4
4	109,8	47,5	43,3	47,5	43,3	28,0	25,5	26,8	24,4	26,8	24,4
OP PA	3 170,8	12 310,3	388,2	1 929,9	60,9	1 081,5	34,1	318,9	10,1	318,9	10,1

Měnový kurz: 1 EUR = 24,763 CZK - měsíční kurz převzatý z MSC2007, „Prostředky předložené k certifikaci“ a „Certifikované výdaje předložené EK“ jsou přepočteny kurzem v době zaúčtování v IS Viola, tj. kurz není shodný s aktuálním měsíčním kurzem.

Zdroj: MSC2007 - 4. 8. 2010

6. POUŽITÉ POJMY

Alokace podpory (pro jednotlivé rozpočtové roky)

Každá platba obdržená od Evropské komise se přiřazuje k nejstarším otevřeným rozpočtovým závazkům (tj. nejdříve se čerpá z alokace podpory 2007). Po naplnění alokace na rok 2007 se platby obdržené z EK budou přiřazovat k alokaci roku 2008.

Celková alokace podpory 2007–2013

Finanční zdroje SF/FS EU a národní prostředky alokované pro NSRR (resp. jednotlivé operační programy) na celé programové období 2007–2013.

Výpočet Celkové alokace podpory 2007–2013 v CZK: Certifikované výdaje předložené EK v CZK + (necertifikované prostředky v EUR * aktuální měsíční kurz).

Certifikované výdaje předložené Evropské komisi

V rámci certifikace uskutečněných výdajů Platebním a certifikačním orgánem (MF ČR) je potvrzována správnost údajů a efektivnost systémů řízení a kontroly na úrovni řídicích orgánů a zprostředkujících subjektů (popř. konečných příjemců). Certifikované výdaje jsou následně zaslány v žádosti o proplacení finančních prostředků z ČR do Evropské komise.

Finančně ukončené projekty

Projekty, u kterých byly ukončeny všechny aktivity a příjemce předložil ZS/ŘO Závěrečnou zprávu a závěrečnou Žádost o platbu. Poslední Žádost o platbu byla autorizována ŘO a příslušná částka proplacena příjemci.

Globální grant – GG

Globální grant⁴ je, v souladu s články 42 a 43 Obecného nařízení, jeden ze způsobů implementace programu pro vybrané oblasti podpory nebo její části. Globální grant je realizován prostřednictvím grantových projektů. Globální grant je spravován jeho vyhlášovatelem, který na tento globální grant obdrží finanční prostředky z operačního programu.

Grantový individuální projekt

Projekt obvykle menšího rozsahu předkládaný na základě výzvy k předkládání žádosti v jednotlivých globálních grantech jednotlivých operačních programů (především OP VK a OP LZZ).

Hraniční projekt

Projekt, který se vlivem kursových změn může stát tzv. velkým projektem, tj. náklady na projekt přesáhnou 25 mil. EUR v případě OP Životní prostředí nebo 50 mil. EUR v jiných podporovaných oblastech.

⁴ Pokud je v textu uvedeno „globální grant“ jedná se o globální grant s horním platebním cyklem.

Podané žádosti

Vyplnění webové žádosti o podporu a následně fyzické odevzdání vyžadovaných podkladů o projektu. Podané žádosti o podporu jsou tedy všechny žádosti o dotaci, které byly podány od počátku programového období zaregistrovány v IS ŘO a následně přeneseny do MSC2007.

Pravidlo n+3/n+2

Administrativní nástroj pro zlepšení čerpání finančních prostředků z fondů EU, tzv. automatické zrušení závazku. Podle pravidla n+3/n+2 musí být roční závazek (alokace podpory na konkrétní rozpočtový rok), který začne platit v roce n, vyčerpán v následujících třech resp. dvou letech. Alokaci na rok 2007 je proto nutné vyčerpat do konce roku 2010. Pravidlo n+3 bylo vyjednáno na přechodnou dobu čerpání pro nové členské státy, která bude zakončena rokem 2010 včetně, poté platí pravidlo n+2.

Projekt

Ucelený soubor aktivit financovaných z operačního programu, jejichž realizací je, v určeném časovém rámci, dosaženo stanoveného cíle. Existují 3 typy projektů:

Individuální projekt – IP

Projekt, který je realizován přímo, tj. není realizován v rámci globálního grantu.

Grantový individuální projekt – GIP

Projekt, který je realizován v rámci globálního grantu s dolním platebním cyklem.

Grantový projekt – GP

Projekt, který je realizován v rámci globálního grantu s horním platebním cyklem.

Proplacené prostředky příjemcům

Jedná se o finanční prostředky vyplacené na účet příjemce řídicím orgánem či zprostředkujícím subjektem (ŘO/ZS), a to včetně zálohových plateb (předfinancování) v případě ex-ante financování.

Prostředky předložené k certifikaci

V informačním systému Viola zaúčtované souhrnné žádosti o provedení platby prostředků z rozpočtu EU (tedy SF/ FS) do příslušné kapitoly státního rozpočtu, ze které proběhlo předfinancování operačního programu. Certifikací uskutečněných výdajů se rozumí potvrzení správnosti údajů předložených řídicími orgány platebnímu orgánu a potvrzení efektivnosti systémů řízení a kontroly na úrovni řídicích orgánů a zprostředkujících subjektů (popř. konečných příjemců).

Projekty / GG s vydaným Rozhodnutím/podepsanou Smlouvou

Projekty s vydanou Smlouvou o poskytnutí dotace či Grantovou smlouvou a dále projekty s vydaným Rozhodnutím o poskytnutí dotace. Tento pojem se vztahuje také na projekty ve fázi realizace.

Výzva

Výzva je aktivita řídicího orgánu příslušného operačního programu. V termínu výzvy jsou přijímány žádosti o dotaci. Výzva může být časově neomezená (tzv. průběžná; hodnocení přijatých žádostí je prováděno průběžně) nebo časově omezená (tzv. kolová; k hodnocení přijatých žádostí dochází až

po uzavření výzvy). Alokace na výzvu vyjadřuje sumu finančních prostředků určených vyhlášenou výzvou.

Žádosti ve schvalovacím procesu

Projekty, které se nacházejí v procesu administrace, tj. před uzavřením Smlouvy o poskytnutí dotace či Rozhodnutí o poskytnutí dotace. Do sloupce se načítají hodnoty aktuálně podaných žádostí o podporu, tj. projekty splňující formální náležitosti a kritéria přijatelnosti, projekty vybrané k realizaci a projekty zařazené mezi náhradní projekty. Tyto projekty procházejí nejprve formální, finanční a kvalitativní kontrolou a hodnocením. Počet projektů v tomto sloupci se může v průběhu implementace navyšovat či naopak snižovat, závisle na počtu projektů vyřazených během schvalovacího procesu případně schválených k financování.

Žádosti vyřazené s administrace

Projekty, které nesplnily podmínky přijatelnosti pro čerpání finančních zdrojů ze SF/FS EU a z národních prostředků nebo projekty, které nebyly hodnotící komisí pro čerpání těchto finančních prostředků doporučeny.

7. SEZNAM ZKRATEK

CRR	Centrum pro regionální rozvoj ČR	OP PA	Operační program Praha – Adaptabilita
ČMZRB	Českomoravská záruční a rozvojová banka a.s.	OP PI	Operační program Podnikání a inovace
ČOV	Čistička odpadních vod	OP PK	Operační program Praha - Konkurenceschopnost
ECB	Evropská centrální banka	OP VaVpI	Operační program Výzkum a vývoj pro inovace
EK	Evropská komise	OP VK	Operační program Vzdělávání pro konkurenceschopnost
ERDF	Evropský fond pro regionální rozvoj	OP TP	Operační program Technická pomoc
ESF	Evropský sociální fond	OP ŽP	Operační program Životní prostředí
EU	Evropská unie	PAS	Pověřené auditní subjekty
EUR	Společná evropská měna euro	PCO	Platební a certifikační orgán
FS	Fond soudržnosti	PČR	Policie ČR
GG	Globální grant	PO	Prioritní osa
GIP/GP	Grantový individuální projekt	PŽ	Projektové žádosti
HMP	hlavní město Praha	ROP	Regionální operační program / programy
HSS	Hospodářská a sociální soudržnost	ROP JV	Regionální operační program Jihovýchod
IOP	Integrovaný operační program	ROP JZ	Regionální operační program Jihozápad
IP	Individuální projekt	ROP MS	Regionální operační program Moravskoslezsko
IPRM	Integrovaný plán rozvoje měst	ROP SČ	Regionální operační program Střední Čechy
IS	Informační systém	ROP SM	Regionální operační program Střední Morava
IZS	Integrovaný záchranný systém	ROP SV	Regionální operační program Severovýchod
KD	Kombinovaná doprava	ROP SZ	Regionální operační program Severozápad
MD	Ministerstvo dopravy	RR	Regionální rada
MF	Ministerstvo financí	ŘO	Řídící orgán
MMR	Ministerstvo pro místní rozvoj	SF	Strukturální fondy
MMZ	Měsíční monitorovací zpráva o průběhu čerpání strukturálních fondů a Fondu soudržnosti a národních zdrojů	SFDI	Státní fond dopravní infrastruktury
MPO	Ministerstvo průmyslu a obchodu	SFŽP	Státní fond životního prostředí
MPSV	Ministerstvo práce a sociálních věcí	SIP	Systémové individuální projekty
MSC2007	Monitorovací systém strukturálních fondů a fondu soudržnosti	SR	Státní rozpočet
MŠMT	Ministerstvo školství mládeže a tělovýchovy	TP	Technická pomoc
MV	Ministerstvo vnitra	URR	Úřad regionální rady
MŽP	Ministerstvo životního prostředí	VaV	Výzkum a vývoj
NNO	Nestátní neziskové organizace	VP	Velký projekt
NOK-MMR	Národní orgán pro koordinaci	VP	vedoucí partner
NSRR	Národní strategický referenční rámec	VRR	Výbor regionální rady
NZ	Národní zdroje	ZS	Zprostředkující subjekt
OP	Operační program / programy		
OP ČR-PL	Operační program přeshraniční spolupráce ČR-Polsko		
OP D	Operační program Doprava		
OP LZZ	Operační program Lidské zdroje a zaměstnanost		