



EVROPSKÁ UNIE
EVROPSKÝ FOND PRO REGIONÁLNÍ ROZVOJ
INVESTICE DO VAŠÍ BUDOUCNOSTI

MINISTERSTVO PRO MÍSTNÍ ROZVOJ

Národní orgán pro koordinaci

MĚSÍČNÍ MONITOROVACÍ ZPRÁVA

O PRŮBĚHU ČERPÁNÍ STRUKTURÁLNÍCH FONDŮ, FONDU SOUDRŽNOSTI A NÁRODNÍCH ZDROJŮ V PROGRAMOVÉM OBDOBÍ 2007-2013

KVĚTEN 2010



MINISTERSTVO PRO MÍSTNÍ ROZVOJ

Odbor řízení a koordinace NSRR

Staroměstské náměstí 6

110 15 Praha 1

E-mail: nok@mmr.cz

Vydáno NOK-MMR 24. června 2010

OBSAH

1. ÚVOD	1
ÚČEL ZPRÁVY	1
STRUKTURA ZPRÁVY	1
SYSTÉM SBĚRU DAT	2
VÝVOJ MĚNOVÉHO KURZU	3
AKTUÁLNÍ INFORMACE	3
PŘEHLED OPERAČNÍCH PROGRAMŮ ČR	4
PRŮBĚH ČERPÁNÍ SF/ FS	5
2. STRUČNÝ PŘEHLED ČERPÁNÍ.....	7
3. REALIZACE NSRR.....	8
4. STAV PRAVIDLA N+3	11
5.A STAV TEMATICKÝCH OPERAČNÍCH PROGRAMŮ CÍLE 1	13
OPERAČNÍ PROGRAM DOPRAVA	13
OPERAČNÍ PROGRAM ŽIVOTNÍ PROSTŘEDÍ	18
OPERAČNÍ PROGRAM PODNIKÁNÍ A INOVACE	23
OPERAČNÍ PROGRAM VÝZKUM A VÝVOJ PRO INOVACE	27
OPERAČNÍ PROGRAM VZDĚLÁVÁNÍ PRO KONKURENCESCHOPNOST	31
OPERAČNÍ PROGRAM LIDSKÉ ZDROJE A ZAMĚSTNANOST	37
INTEGROVANÝ OPERAČNÍ PROGRAM.....	43
OPERAČNÍ PROGRAM TECHNICKÁ POMOC	47
5.B STAV REGIONÁLNÍCH OPERAČNÍCH PROGRAMŮ CÍLE 1	51
REGIONÁLNÍ OPERAČNÍ PROGRAM REGIONU SOUDRŽNOSTI SEVEROZÁPAD	51
REGIONÁLNÍ OPERAČNÍ PROGRAM REGIONU SOUDRŽNOSTI MORAVSKOSLEZSKO.....	55
REGIONÁLNÍ OPERAČNÍ PROGRAM REGIONU SOUDRŽNOSTI JIHOVÝCHOD	59
REGIONÁLNÍ OPERAČNÍ PROGRAM REGIONU SOUDRŽNOSTI STŘEDNÍ MORAVA	63
REGIONÁLNÍ OPERAČNÍ PROGRAM REGIONU SOUDRŽNOSTI SEVEROVÝCHOD	67
REGIONÁLNÍ OPERAČNÍ PROGRAM REGIONU SOUDRŽNOSTI JIHOZÁPAD	71
REGIONÁLNÍ OPERAČNÍ PROGRAM REGIONU SOUDRŽNOSTI STŘEDNÍ ČECHY	75
5.C STAV OPERAČNÍCH PROGRAMŮ CÍLE 2	79
OPERAČNÍ PROGRAM PRAHA - KONKURENCESCHOPNOST	79
OPERAČNÍ PROGRAM PRAHA - ADAPTABILITA.....	83
6. POUŽITÉ POJMY	87
7. SEZNAM ZKRATEK	90

1. ÚVOD

ÚČEL ZPRÁVY

Měsíční monitorovací zpráva o průběhu čerpání strukturálních fondů, Fondu soudržnosti a národních zdrojů (dále jen MMZ) představuje **hlavní výstup finančního monitoringu** realizace operačních programů v programovém období 2007-2013.

Vydávání MMZ je v gesci Národního orgánu pro koordinaci, který má ze své centrální koordinační role přístup k agregovaným informacím o realizaci strukturální pomoci EU v ČR. Stejně jako u většiny ostatních zpráv zpracovávaných na úrovni NSRR, tj. na národní úrovni, využívá NOK-MMR údaje poskytované z nižších úrovní monitorování. Informační hodnota této zprávy **tedy přímo závisí na kvalitě a úplnosti informací poskytovaných řídicími orgány a příjemci pomoci**. Měsíční monitorovací zpráva vychází **zpravidla 23. dne následujícího kalendářního měsíce**, za který je zpráva sestavována.

Účel předkládané MMZ je dvojí povahy:

- Zpráva podává informace o pokroku čerpání strukturální pomoci nejen zainteresovaným institucím ale i široké veřejnosti.
- Zpráva je nástrojem efektivního řízení evropské strukturální pomoci. Poskytnutí pravidelného, podrobného a shrnujícího přehledu o průběhu čerpání SF/FS a národních zdrojů vede nejen k účinnější kontrole, ale také díky možnosti porovnání jednotlivých OP a identifikaci problému ke stálému zkvalitňování implementačního procesu.

Následující komentované tabulky poskytují nejdůležitější informace o postupu čerpání prostředků strukturálních fondů, Fondu soudržnosti a národních zdrojů **za uplynulý měsíc květen 2010**. Při jejich vytváření se NOK-MMR opírá po stránce metodické o Metodiku monitorování programů strukturálních fondů a Fondu soudržnosti pro programové období 2007-2013 a po stránce datové o výstupní sestavy centrálního části informačního systému pro monitorování programů SF a FS pro období 2007–2013 (ms2007), tj. MSC2007.

STRUKTURA ZPRÁVY

Výběr ukazatelů pro měsíční monitorovací zprávu je nastaven takovým způsobem, aby pokrýval **celý cyklus čerpání**, tj. vyhlášené výzvy, podané žádosti o podporu, vyřazené projekty, projekty ve schvalovacím procesu či projekty schválené, předložené žádosti o platbu až po proplacené prostředky příjemcům a certifikaci uskutečněných výdajů. Tento průběh čerpání je znázorněn v posledním oddílu první kapitoly.

MMZ se ve své struktuře dělí na **pět obsahově odlišných oddílů**:

- Kapitola „Stručný přehled čerpání“ nabízí na jediné stránce grafické shrnutí klíčových dat o čerpání SF/FS.
- Kapitola „Realizace NSRR“ prezentuje údaje o projektech a údaje o stavu čerpání finančních prostředků z pohledu realizace Národního strategického referenčního rámce. Jedná se

o souhrnný, národní pohled, jehož základem jsou agregovaná data za jednotlivé operační programy a za jejich zdroje financování (ESF, ERDF, FS).

- Ů Kapitola „Naplnění pravidla n+3 pro alokaci roku 2007“ se věnuje kontrole dodržování tohoto důležitého finančního instrumentu – za účelem předcházení ztráty finančních prostředků.
- Ů Kapitoly Stav operačních programů je nejobsáhlejší část MMZ a informuje o stavu realizace strukturální pomoci jednotlivých operačních programů.
- Ů V MMZ bývá uvedeno také speciální téma.

V celém dokumentu se pracuje se **dvěma druhy tabulek**:

- Ů Tabulky „Údaje o projektech/ GP/ GG“ sledují proces administrace projektů před zahájením čerpání, poskytují informace o počtu projektů/ GP/ GG a výši na ně vázaných finančních prostředků v Kč. Podané žádosti o podporu, projekty/ GP/ GG vyřazené z administrace a schválené projekty/ GP /GG představují úhrn celkového počtu projektů / GP / GG od počátku programového období do dne vygenerování sestavy. Projekty/ GP/ GG ve schvalovacím procesu jsou dynamického charakteru, zachycují pouze jejich aktuální stav ke dni, kdy byla sestava vygenerována (tj. jde o stavy projektu/ GP/ GG, které zahrnují podané žádosti o podporu až do jejich schválení).
- Ů Druhý typ tabulek „Údaje o stavu čerpání finančních prostředků“ se pak zaměřuje na schválené projekty/ GP/ GG a umožňuje rychle zjistit, jak čerpání dotyčného OP pokračuje (viz obr. 5 Schéma čerpání finančních prostředků). Tato tabulka pracuje s finančními prostředky v Kč a s kumulativními čísly, která jsou dále vztažena k alokaci na celé programové období.

SYSTEM SBĚRU DAT

Sběr dat pro tabulkovou část MMZ je standardně prováděn z centrálního části informačního systému pro monitorování programů SF a FS pro období 2007–2013 (ms2007), tj. MSC2007. Datum generování dat je nastaveno na 3. den v měsíci, případně na 1. středu v měsíci, pokud bude 3. den v měsíci připadat na sobotu, neděli, pondělí nebo úterý. Nutnou podmínkou pro zajištění souladu mezi obsahem MMZ a reálným stavem implementace jednotlivých OP je **respektování Metodiky monitorování programů SF/FS pro programové období 2007-2013 všemi zúčastněnými subjekty**. Data v takto vygenerovaných tabulkách se vztahují k poslednímu dni v předcházejícím měsíci. Pro komentáře NOK-MMR jsou zásadně využívána data z MSC2007. **Jen doplňkově** jsou informace získávány přímo od řídicích orgánů, případně z internetových stránek jednotlivých operačních programů.

VÝVOJ MĚNOVÉHO KURZU

Vzhledem k tomu, že **celková alokace na NSRR je stanovena v EUR**, klíčové je pro úspěšnou a efektivní implementaci SF/FS přepočítávání kurzu Kč-EUR ze strany ŘO. Měnový kurz v MMZ je přebírán MSC2007 z informačního systému Viola. Do Violy se přenáší kurz, který stanovuje ECB na následující měsíc, každý předposlední den v měsíci.

Na počátku programového období 2007-2013, tedy v lednu 2007, byl kurz Kč k EUR stanoven na **27,54**. Ke dni generování sestav se zdrojovými daty, tj. k 3.6.2010, byla výše měnového kurzu stanovena na **25,780** Kč za EUR. Celkově můžeme konstatovat posílení kurzu Kč vůči EUR od počátku programového období o **6,8 %**.

Obr. 1: Vývoj kurzu Kč k EUR

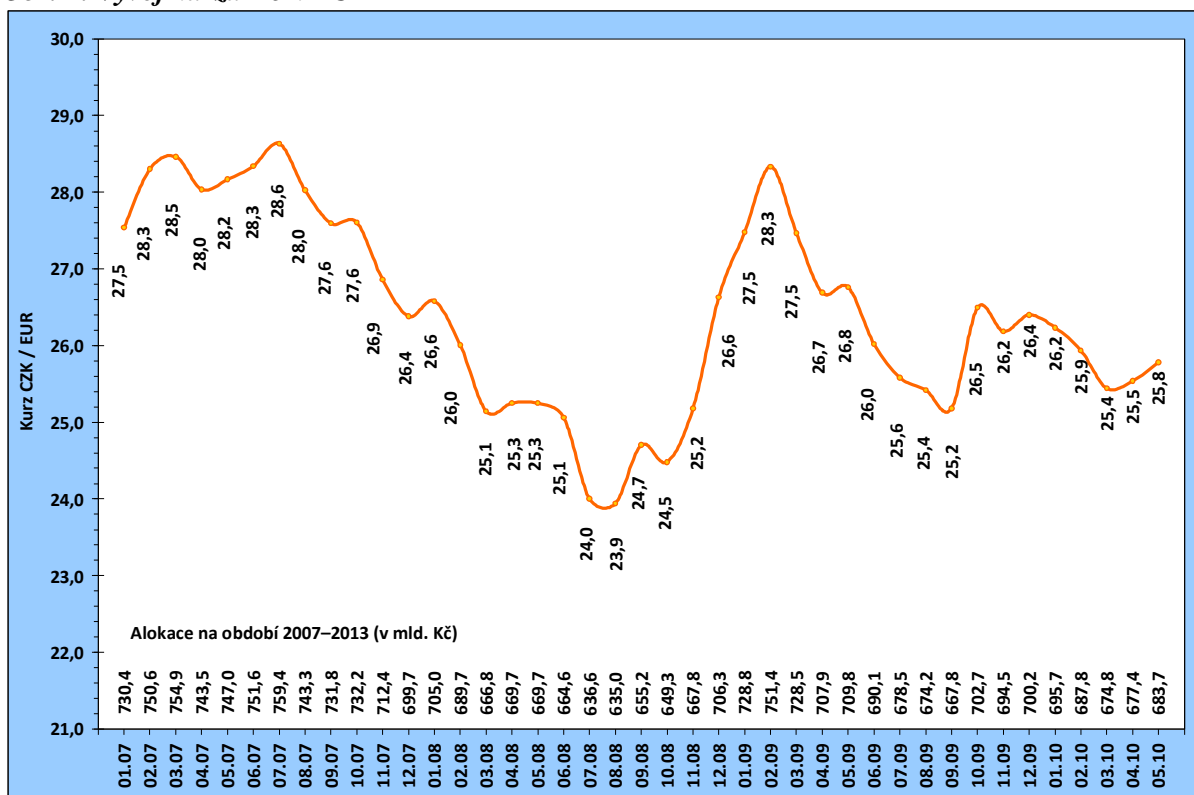

Poznámka:

Alokace na období 2007-2013 je tvořena zdroji EU (bez národních zdrojů),

Zdroj: MSC2007 - 3.6.2010

AKTUÁLNÍ INFORMACE

Od této MMZ bude stav grantových projektů, tj. projektů spadajících pod globální grant s horním platebním cyklem (týká se jen OP LZZ a OP VK) sledován pomocí sestav v MSC2007.

PŘEHLED OPERAČNÍCH PROGRAMŮ ČR

ČR ve své implementační struktuře využívá systému doplňkovosti sektorových/tématických a regionálních OP. Jednotlivé operační programy spadají do gesce různých resortů, tj. řídicích orgánů, které jsou zodpovědné za provádění operačního programu se všemi jeho aspekty.

Z 26 aktivit v rámci Národního strategického referenčního rámce (24 OP a dva síťové programy) se **18 operačních programů** nachází v gesci českých řídicích orgánů. Vzhledem k tříměsíční aktualizaci dat o čerpání (na základě spolupráce se zahraničními partnery) NOK-MMR sleduje jen 17 z 18 OP v gesci českých ŘO, tj. bez OP ČR-Polsko.

Následující tabulka zobrazuje přehled základních informací o jednotlivých operačních programech.

Tab. 1 - Přehled operačních programů programového období 2007–2013

Zkratka OP	Název OP / ROP a zdroj financování	Řídicí orgán	Podíl na alokaci NSRR
1. cíl: Konvergence			
Tematické OP			
1. OP D	OP Doprava (FS / ERDF)	Ministerstvo dopravy	21,8
2. OP ŽP	OP Životní prostředí (FS / ERDF)	Ministerstvo životního prostředí	18,5
3. OP PI	OP Podnikání a inovace (ERDF)	Ministerstvo průmyslu a obchodu	11,5
4. OP VaVpl	OP Výzkum a vývoj pro inovace (ERDF)	Ministerstvo školství, mládeže a tělovýchovy	7,8
5. OP VK *	OP Vzdělávání pro konkurenceschopnost (ESF)	Ministerstvo školství, mládeže a tělovýchovy	6,9
6. OP LZZ *	OP Lidské zdroje a zaměstnanost (ESF)	Ministerstvo práce a sociálních věcí	6,9
7. IOP *	Integrovaný operační program (ERDF)	Ministerstvo pro místní rozvoj	6,0
8. OP TP *	OP Technická pomoc (ERDF)	Ministerstvo pro místní rozvoj	0,9
Regionální OP			
9. ROP SZ	ROP pro NUTS II Severozápad (ERDF)	RR Severozápad (Ústí nad Labem)	2,8
10. ROP MS	ROP pro NUTS II Moravskoslezsko (ERDF)	RR Moravskoslezsko (Ostrava)	2,7
11. ROP JV	ROP pro NUTS II Jihovýchod (ERDF)	RR Jihovýchod (Brno)	2,7
12. ROP SM	ROP pro NUTS II Střední Morava (ERDF)	RR Střední Morava (Olomouc)	2,5
13. ROP SV	ROP pro NUTS II Severovýchod (ERDF)	RR Severovýchod (Hradec Králové)	2,5
14. ROP JZ	ROP pro NUTS II Jihozápad (ERDF)	RR Jihozápad (České Budějovice)	2,3
15. ROP SČ	ROP pro NUTS II Střední Čechy (ERDF)	RR Střední Čechy (Praha)	2,1
2. cíl: Regionální konkurenceschopnost a zaměstnanost			
16. OP PK	OP Praha – Konkurenceschopnost (ERDF)	Magistrát hlavního města Prahy	0,9
17. OP PA	OP Praha – Adaptabilita (ESF)	Magistrát hlavního města Prahy	0,4
3. cíl: Evropská územní spolupráce			
18. ČR-PL	OP Přeshraniční spolupráce ČR-Polsko (ERDF)	Ministerstvo pro místní rozvoj	0,8
19. ČR-SR **	OP Přeshraniční spolupráce SR-ČR (ERDF)	---	---
20. R-ČR**	OP Přeshraniční spolupráce Rakousko-ČR (ERDF)	---	---
21. S-ČR **	OP Přeshraniční spolupráce Sasko-ČR (ERDF)	---	---
22. B-ČR **	OP Přeshraniční spolupráce Bavorsko-ČR (ERDF)	---	---
23. OP MS **	OP Meziregionální spolupráce	---	---
24. OP NS **	OP Nadnárodní spolupráce	---	---
25. Interact **	Servisní program INTERACT II	---	---
26. ESPON **	Program ESPON 2013	---	---

* OP je tzv. víceúčelový operační program, tzn. že OP je vedle 1. cíle "Konvergence" financován také z finančních prostředků pro 2. cíl "Regionální konkurenceschopnost a zaměstnanost".

** OP není v gesci českého ŘO.

PRŮBĚH ČERPÁNÍ SF/ FS

Pro úplné porozumění vývoje implementace SF/ FS je nezbytná znalost jejího **průběhu** (viz obr. č. 2).

Vyhlášení výzvy

Řídicí orgány / ZS vyhláší pravidelně časově vymezené **výzvy** k předkládání projektů v rámci jednotlivých prioritních os a oblastí podpory.

Hodnocení a výběr projektu

Na vyhlášené výzvy jsou na ŘO /ZS podávány žádosti o podporu, které musí být v souladu s cíli operačního programu, z něhož chce žadatel prostředky čerpat. Podrobné podmínky finanční podpory jsou přesně nadefinovány ve vyhlášené výzvy. ŘO / ZS vybírá subjekty, jimž bude dotace udělena. Výběr probíhá podle hodnotících a bodovacích kritérií. S žadateli, jejichž žádosti splní stanovená kritéria je podepsána Smlouva o poskytnutí dotace.

Realizace a proplácení

Platby příjemcům podpory probíhají na základě žádostí o platbu, které příjemce předkládá na ŘO. Platby příjemcům probíhají formou ex-post plateb (následné proplácení výdajů již vynaložených příjemcem) či formou ex-ante plateb (formou poskytnutí prostředků příjemci před realizací jeho výdajů na projekt). Rozhodnutí o formě plateb příjemci je plně v kompetenci ŘO po dohodě se správcem kapitoly SR.

Při předkládání **žádostí o platby** příjemci odůvodní předkládané výdaje a doloží, že odpovídají podmínkám realizace projektů obsažených ve smlouvě o poskytnutí dotace. Veškeré platební nároky musí být **podloženy doklady**, které prokáží, že se jedná o prostředky vynaložené **efektivně, hospodárně, účelně a transparentně**. Doklady o projektech musí být kdykoliv k dispozici pro kontroly a auditní šetření.

Certifikace

Systém finančních toků prostředků z rozpočtu EU je založen na principu **předfinancování** ze státního rozpočtu (SR). To znamená, že podíl EU (až 85 %), který je určen na financování programů, je nejprve předfinancován z rozpočtu jednotlivých kapitol SR (ŘO) a až poté je podíl EU **refundován** zpět do kapitoly SR ze zdrojového účtu PCO (NF MF). Aby bylo možno podíl EU předfinancovat ze SR, je nutné, aby jednotlivé kapitoly SR (ŘO) měly ve svém rozpočtu na daný rok dostatečné množství finančních prostředků. Prostředky podílu národního financování ze zdrojů SR (15 %) jsou příjemcům uvolňovány stejným způsobem jako prostředky SR na předfinancování podílu EU (85 %).

Obr. 2: Schéma průběhu čerpání

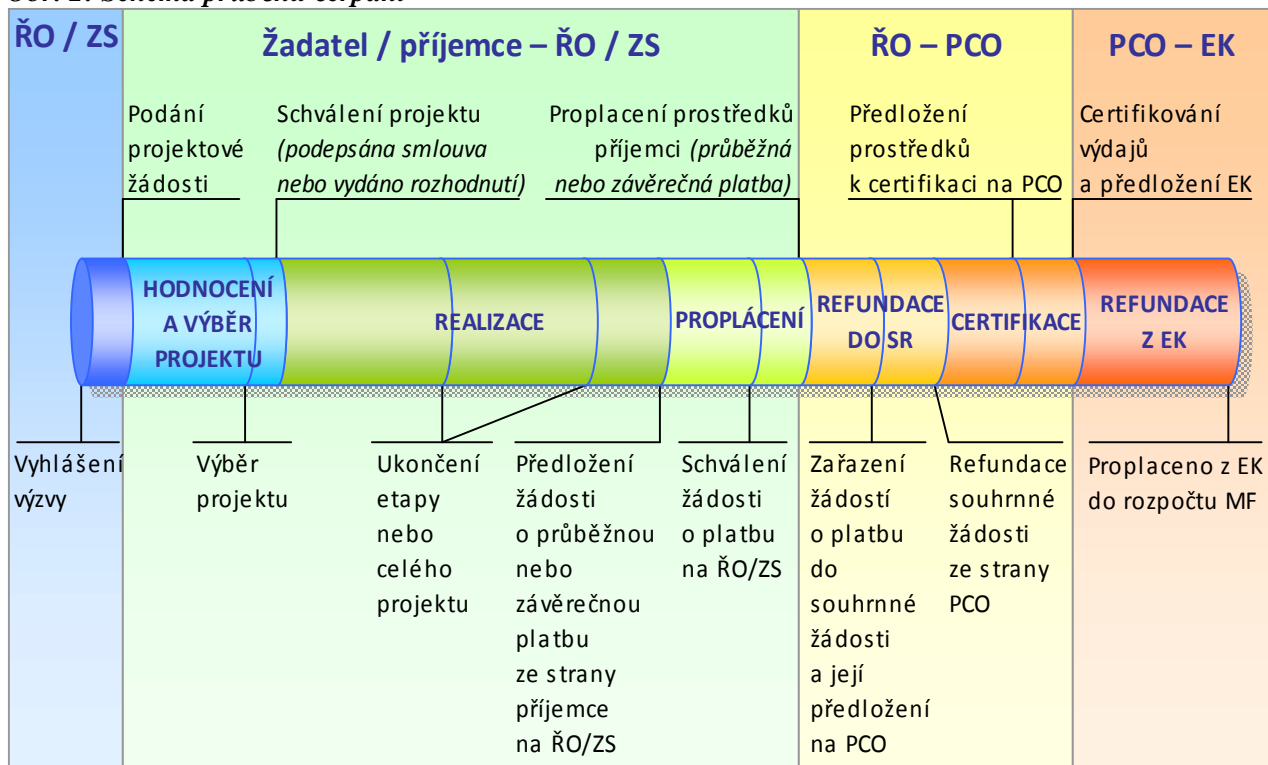

2. STRUČNÝ PŘEHLED ČERPÁNÍ

Obr. 3: Souhrnný přehled čerpání SF/ FS

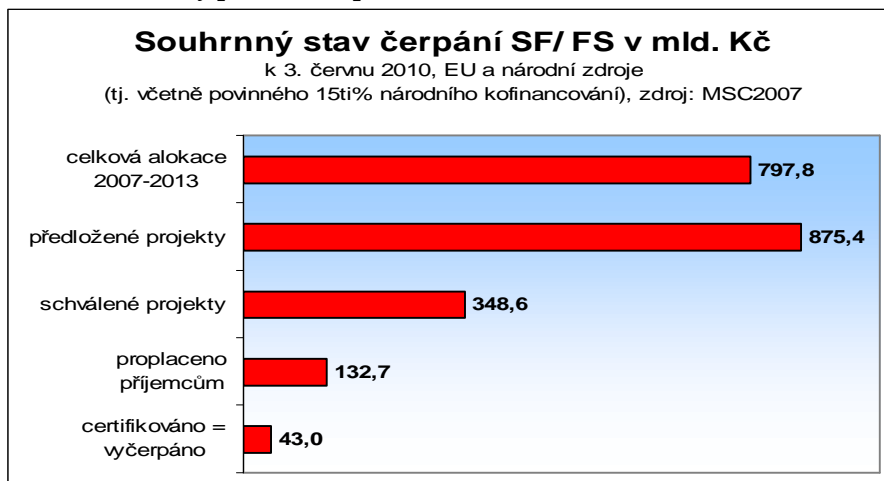

Obr. 4: Stav schválených projektů

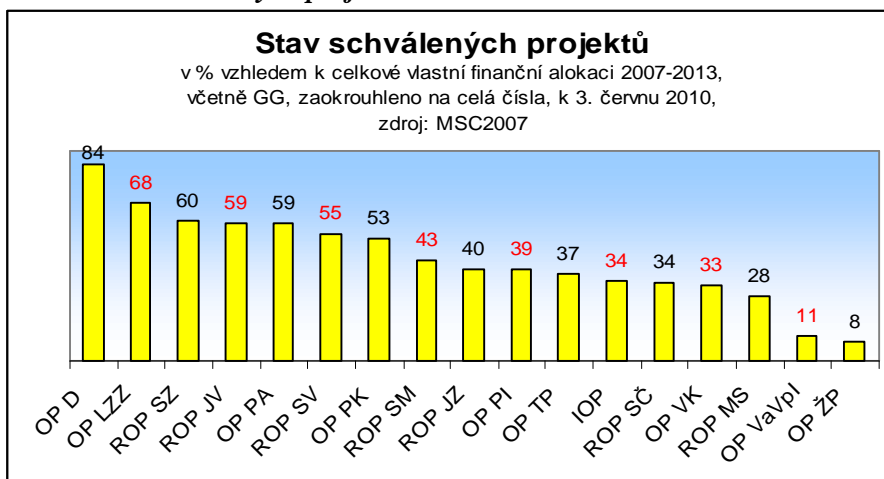

Obr. 5: Stav proplacených prostředků příjemcům

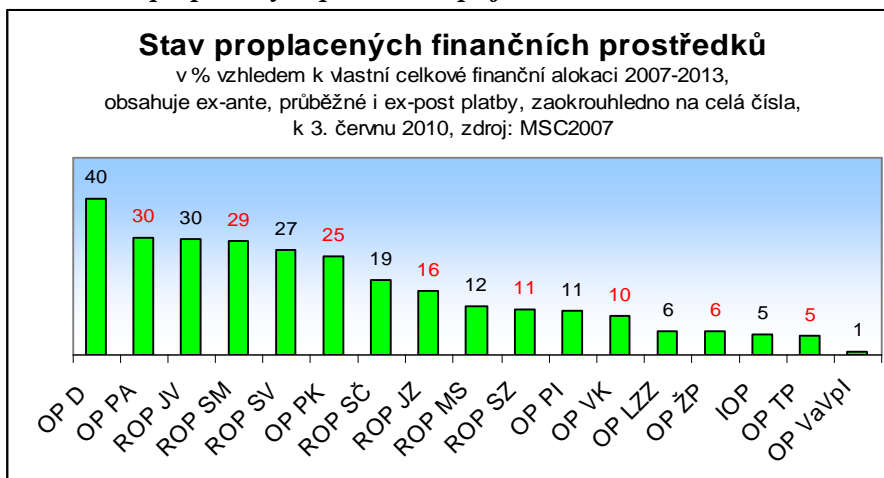

3. REALIZACE NSRR

Podané žádosti

K 3. červnu 2010 bylo řídicím orgánům 17 operačních programů prvního a druhého cíle Kohezní politiky EU předloženo celkem **36 203 žádostí o podporu** v celkové výši **875,4 mld. Kč**. NOK-MMR tedy eviduje stav, kdy předložené žádosti (ve výši 857,4 mld. Kč) přesahují ve čtvrtém roce ze sedmi let implementačního období celkovou alokaci (ve výši 797,8 mld. Kč) **o 10%, tj. o 77,6 mld. Kč**.

Nejvyšší přetlak žádostí o podporu NOK-MMR eviduje u OP Praha Adaptabilita (zájem již nyní tvoří 344,2% celkové alokace), ROP Jihozápad (zájem činí 214,6% celkové alokace) a ROP Severovýchod (zájem činí 175,5% celkové alokace). Naopak **nejnižší stav předložených žádostí** o podporu vzhledem k vlastní alokaci vykazují OP Podnikání a inovace (doposud předložené žádosti činí 70,5% celkové alokace), OP Vzdělávání pro konkurenceschopnost (76,2% celkové alokace) a OP Technická pomoc (doposud předložené žádosti tvoří 76,3% celkové alokace). Souhrnně lze konstatovat, že ve 12 ze sledovaných 17 operačních programů (včetně všech regionálních operačních programů) již nyní přesahuje zájem žadatelů celkovou alokaci na celé programové období. Tento stav svědčí o vysoké absorpční kapacitě strukturálních fondů a Fondu soudržnosti EU.

Schválené projekty

K 3. červnu 2010 bylo řídicími orgány **schváleno 15 185 projektů** v celkové hodnotě **348,6 mld. Kč**. Doposud bylo vyřazeno **12 348 projektů** ve výši 267,4 mld. Kč, což představuje 34,1% všech předložených projektů na úrovni NSRR. Toto znamená, že více než každá třetí výzva nebyla – ať již z důvodů nesplnění formálních podmínek výzvy či z kvalitativních důvodů – finančně podpořena. Srovnáme-li neúspěšnost projektů dle fondů financování, zjistíme, že doposud bylo vyřazeno 61,5% všech projektů financovaných z ESF, 30,9% projektů financovaných z FS a 29,5% projektů financovaných z ERDF.

Proplacené prostředky příjemcům

K 3. červnu 2010 bylo příjemcům strukturální pomoci proplaceno celkem **132,7 mld. Kč**. V meziměsíčním srovnání tedy evidujeme nárůst v této kategorii o 7,2%, tedy o 9,0 mld. Kč. Stav proplacených finančních prostředků představuje **16,6% celkové alokace na celé programové období 2007-2013**.

Porovnáme-li stav proplacených prostředků k vlastní alokaci 2007-2013, zjistíme, že mezi nejúspěšnější OP v této kategorii již tradičně patří OP Doprava a také všech sedm regionálních operačních programů a také oba pražské OP (viz *stručný přehled čerpání, obr. 5*).

Certifikované výdaje předložené EK

K 3. červnu 2010 bylo ze strany Platebního a certifikačního orgánu (Ministerstvo financí) certifikováno **43,0 mld. Kč**, což představuje **5,4%** z celkové alokace na celé programové období 2007-2013. Stav certifikovaných prostředků je **u většiny OP a především u ESF-operačních programů** s ohledem na pravidlo n+3 pro alokace roku 2008 a výše nízký.

Tab. 2 - Údaje o individuálních projektech/GG podle jednotlivých OP/ROP a fondů EU (EU a národní zdroje)

Operační program / Fond	ŘO	Podané žádosti		Žádosti vyřazené z administrace		Žádosti ve schvalovacím procesu		Projekty / GG s vydaným Rozhodnutím / podepsanou Smlouvou		Finančně ukončené projekty / GG	
		počet	mil. Kč	počet	mil. Kč	počet	mil. Kč	počet	mil. Kč	počet	mil. Kč
-	-	a	b	c	d	e	f	g	h	i	j
-	-	od počátku období		od počátku období		aktuální stav		od počátku období		od počátku období	
OPD	MD	194	194 051,4	26	11 255,3	57	35 684,9	111	147 475,9	12	1 821,5
OP ŽP	MŽP	8 889	167 771,0	2 621	47 469,7	5 093	100 939,6	1 645	12 580,9	504	2 250,1
OP PI	MPO	6 252	64 980,6	1 595	18 511,7	800	10 387,0	3 857	36 081,9	1 033	3 841,5
OP LZZ	MPSV	503	49 517,2	86	6 634,3	155	4 523,2	262	37 729,1	0	0,0
OP VaVpl	MŠMT	150	92 286,0	84	54 166,1	46	31 415,3	20	6 704,5	0	0,0
IOP	MMR	6 848	37 530,5	434	10 841,0	539	10 118,1	5 875	16 399,0	3 958	2 041,4
OP VK	MŠMT	2 323	42 269,4	1 363	18 574,6	389	4 508,1	571	18 108,9	0	0,0
OP TP	MMR	82	5 739,7	16	1 698,0	8	1 099,3	58	2 805,2	13	183,8
ROP SZ	RR SZ	611	28 674,0	375	13 041,0	12	1 942,9	224	13 589,1	27	902,7
ROP MS	RR MS	966	21 837,0	396	6 425,2	310	9 243,5	260	6 084,3	1	2,4
ROP JV	RR JV	1 169	29 047,1	612	10 978,3	128	5 217,1	429	12 625,7	171	4 225,8
ROP SM	RR SM	1 259	22 929,4	411	7 345,0	427	6 621,7	421	8 645,3	228	2 975,4
ROP SV	RR SV	1 090	34 998,9	426	13 135,5	307	10 583,6	357	10 919,5	95	1 833,2
ROP JZ	RR JZ	2 172	40 361,5	1 497	24 356,6	327	8 370,4	348	7 432,0	152	1 896,6
ROP SČ	RR SČ	952	19 670,7	507	9 609,9	194	4 112,0	251	5 749,9	84	1 760,6
OP PK	HMP	622	12 419,7	303	4 983,7	179	3 417,4	140	3 769,7	38	1 129,0
OP PA	HMP	2 121	11 322,7	1 596	8 398,1	169	772,0	356	1 929,9	0	0,0
ESF	-	4 947	103 109,3	3 045	33 607,1	713	9 803,3	1 189	57 767,8	0	0,0
ERDF	-	25 128	479 063,6	7 409	191 849,4	4 695	121 046,5	13 031	163 663,9	6 036	22 218,5
FS	-	6 128	293 234,0	1 894	41 967,4	3 732	118 106,4	965	127 199,1	280	2 645,5
NSRR	-	36 203	875 406,9	12 348	267 423,9	9 140	248 956,2	15 185	348 630,9	6 316	24 864,0

Poznámka:

Projekty vybrané k realizaci Řídicím výborem OPŽP, tj. projekty s dosud nepodepsanou Smlouvou/vydaným Rozhodnutím o poskytnutí dotace, jsou zahrnuty ve sloupci "Žádosti ve schvalovacím procesu"

Zdroj: MSC2007 - 3.6.2010

Tab. 3 - Údaje o stavu čerpání finančních prostředků podle jednotlivých OP/ROP a fondů EU (EU a národní zdroje) **

Operační program / Fond	ŘO	Celková alokace podpory 2007-2013			Podané žádosti		Projekty / GG s vydaným Rozhodnutím/ podepsanou Smlouvou		Proplacené prostředky příjemcům		Prostředky předložené k certifikaci		Certifikované výdaje předložené EK	
		mil. Kč	mil. Kč	%	mil. Kč	%	mil. Kč	%	mil. Kč	%	mil. Kč	%	mil. Kč	%
		a	b	b/a	c	c/a	e	e/a	f	f/a	g	g/a		
OPD	MD	174 991,7	194 051,4	110,9	147 475,9	84,3	69 573,7	39,8	13 267,6	7,6	13 267,6	7,6		
OP ŽP	MŽP	149 335,7	167 771,0	112,3	12 580,9	8,4	8 893,3	6,0	6 734,0	4,5	6 734,0	4,5		
OP PI	MPO	92 192,5	64 980,6	70,5	36 081,9	39,1	10 445,2	11,3	9 243,5	10,0	6 316,1	6,9		
OP LZZ	MPSV	55 623,7	49 517,2	89,0	37 729,1	67,8	3 415,6	6,1	2 732,1	4,9	1 279,3	2,3		
OP VaVpl	MŠMT	62 802,5	92 286,0	146,9	6 704,5	10,7	418,0	0,7	5,4	0,0	0,0	0,0		
IOP	MMR	48 012,6	37 530,5	78,2	16 399,0	34,2	2 513,6	5,2	1 388,8	2,9	730,8	1,5		
OP VK	MŠMT	55 465,1	42 269,4	76,2	18 108,9	32,6	5 417,7	9,8	148,2	0,3	62,6	0,1		
OP TP	MMR	7 518,9	5 739,7	76,3	2 805,2	37,3	364,3	4,8	358,0	4,8	289,7	3,9		
ROP SZ	RR SZ	22 629,4	28 674,0	126,7	13 589,1	60,1	2 581,2	11,4	753,8	3,3	580,4	2,6		
ROP MS	RR MS	21 746,0	21 837,0	100,4	6 084,3	28,0	2 670,1	12,3	2 026,6	9,3	1 522,9	7,0		
ROP JV	RR JV	21 389,7	29 047,1	135,8	12 625,7	59,0	6 309,4	29,5	4 926,2	23,0	2 220,5	10,4		
ROP SM	RR SM	19 968,5	22 929,4	114,8	8 645,3	43,3	5 799,2	29,0	5 427,5	27,2	4 027,4	20,2		
ROP SV	RR SV	19 944,0	34 998,9	175,5	10 919,5	54,8	5 287,3	26,5	4 949,8	24,8	3 291,9	16,5		
ROP JZ	RR JZ	18 806,7	40 361,5	214,6	7 432,0	39,5	3 079,0	16,4	2 671,5	14,2	660,6	3,5		
ROP SČ	RR SČ	16 973,2	19 670,7	115,9	5 749,9	33,9	3 213,3	18,9	2 219,3	13,1	1 298,2	7,6		
OP PK	HMP	7 121,0	12 419,7	174,4	3 769,7	52,9	1 771,3	24,9	848,0	11,9	540,8	7,6		
OP PA	HMP	3 289,2	11 322,7	344,2	1 929,9	58,7	972,7	29,6	318,9	9,7	140,5	4,3		
ESF	-	114 377,9	103 109,3	90,1	57 767,9	50,5	9 806,0	8,6	3 199,2	2,8	1 482,4	1,3		
ERDF	-	415 856,0	479 063,6	115,2	163 663,9	39,4	63 715,3	15,3	43 117,8	10,4	29 778,9	7,2		
FS	-	267 576,4	293 234,0	109,6	127 199,1	47,5	59 203,7	22,1	11 702,1	4,4	11 702,1	4,4		
NSRR *	-	797 810,4	875 406,9	109,7	348 630,9	43,7	132 725,0	16,6	58 019,1	7,3	42 963,3	5,4		

Poznámka:

* Do NSRR patří ještě OP Cíl3 přeshraniční spolupráce ČR-Polsko, na který je alokováno 258 mil. EUR.

** Tabulka zobrazuje hodnoty pouze za IP a GG. GP do této tabulky nejsou zahrnuty, a to z důvodu, že certifikace probíhá pouze na IP a GG, nikoliv na GP.

Projekty vybrané k realizaci Řídicím výborem OPŽP, tj. projekty s dosud nepodepsanou Smlouvou/vydaným Rozhodnutím o poskytnutí dotace, jsou zahrnuty ve sloupci "Žádosti ve schvalovacím procesu"

Měnový kurz: 1 EUR = 25,780 CZK - měsíční kurz převzatý z MSC2007, „Prostředky předložené k certifikaci“ a „Certifikované výdaje předložené EK“ jsou přepočteny kurzem v době zaúčtování v IS Viola, tj. kurz není shodný s aktuálním měsíčním kurzem.

Zdroj: MSC2007 - 3.6.2010

4. STAV PRAVIDLA N+3

Vysvětlivky

1. Až do vydání změny Obecného nařízení č. 1083/ 2006 modifikují článek 93 „Automatické zrušení závazku“ v úředním věstníku bude NOK-MMR sledovat naplňování pravidla n+3 k celkové alokaci 2007-2013 (EU zdroje).
2. Vzhledem k tomu, že alokace na jednotlivé operační prostředky byly stanoveny **v EUR a certifikace probíhají také v EUR**, sleduje NOK-MMR automatické zrušení závazku v evropské měně.
3. V aktuální MMZ je pravidlo n+3 sledováno **jen pro evropské zdroje** (na národní zdroje se pravidlo n+3 nevztahuje).
4. NOK-MMR nově sleduje naplňování pravidla v souladu s čl. 75 Obecného nařízení „Rozpočtové závazky“ (rozpočtové závazky Společenství se na jednotlivé operační programy přijímají **každoročně pro každý fond financování a cíl**) dle fondu financování (ESF, ERDF a FS). Připravujeme také sledování naplňování pravidla n+3 dle cílů Konvergence a Regionální konkurenceschopnost a zaměstnanost pro všechny **čtyři víceúčelové operační programy** – tj. pro OP Vzdělávání pro konkurenceschopnost, OP Lidské zdroje a zaměstnanost, Integrovaný operační program a OP Technická pomoc.

Stav naplňování pravidla n+3

K 3. červnu 2010 bylo ze strany PCO certifikováno 1,4 mld. EUR, což představuje 5,2% alokace 2007-2013 (evropský příspěvek).

Obr. 6: Stav certifikovaných finančních prostředků dle OP a fondů financování

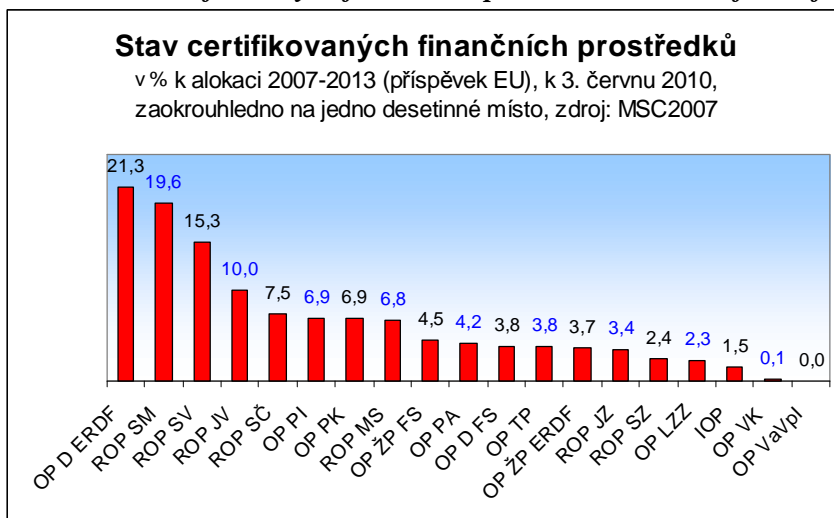

Zdroj: MSC2007 - 3.6.2010

Tab. 4 – Stav pravidla n+3 vzhledem k alokaci 2007-2013 pro jednotlivé OP k 3. červnu 2010 (v EUR za Příspěvek společenství)

Operační program	Fond	Celková alokace podpory 2007-2013	Alokace podpory na rok 2007		Zálohová platba z EK		Certifikované výdaje předložené EK (bez zálohových plateb)		Zbývá vyčerpat bez zálohových plateb		
			mil. EUR	mil. EUR	%	mil. EUR	%	mil. EUR	%	mil. EUR	%
			a	b	b/a	c	c/a	d	d/a	e	e/a
OP D	ERDF	1 170,4	144,2	12,3	105,3	9,0	249,1	21,3	-104,9	-9,0	
	FS	4 603,6	572,2	12,4	483,4	10,5	173,6	3,8	398,6	8,7	
OP ŽP	ERDF	702,5	86,2	12,3	63,2	9,0	25,7	3,7	60,6	8,6	
	FS	4 215,4	524,0	12,4	442,6	10,5	190,1	4,5	333,8	7,9	
OP PI	ERDF	3 041,3	377,3	12,4	273,7	9,0	209,9	6,9	167,5	5,5	
OP LZZ	ESF	1 837,4	228,2	12,4	165,4	9,0	41,5	2,3	186,7	10,2	
OP VaVpl	ERDF	2 070,7	0,0	0,0	186,4	9,0	0,0	0,0	0,0	0,0	
IOP	ERDF	1 582,4	196,6	12,4	142,4	9,0	23,4	1,5	173,2	10,9	
OP VK	ESF	1 828,7	227,1	12,4	164,6	9,0	2,0	0,1	225,0	12,3	
OP TP	ERDF	247,8	30,8	12,4	22,3	9,0	9,4	3,8	21,4	8,6	
ROP SZ	ERDF	745,9	92,5	12,4	67,1	9,0	18,1	2,4	74,5	10,0	
ROP MS	ERDF	716,1	88,8	12,4	64,4	9,0	48,9	6,8	39,9	5,6	
ROP JV	ERDF	704,4	87,4	12,4	63,4	9,0	70,2	10,0	17,2	2,4	
ROP SM	ERDF	657,4	81,6	12,4	59,2	9,0	129,2	19,6	-47,6	-7,2	
ROP SV	ERDF	656,5	81,4	12,4	59,1	9,0	100,5	15,3	-19,1	-2,9	
ROP JZ	ERDF	619,7	76,9	12,4	55,8	9,0	21,1	3,4	55,8	9,0	
ROP SČ	ERDF	559,1	69,4	12,4	50,3	9,0	41,9	7,5	27,5	4,9	
OP PK	ERDF	234,9	31,6	13,5	21,1	9,0	16,3	6,9	15,3	6,5	
OP PA	ESF	108,4	14,6	13,5	9,8	9,0	4,6	4,2	10,0	9,2	
NSRR	–	26 302,6	3 010,9	11,4	2 499,5	9,5	1 375,4	5,2	1 635,5	6,2	

Zdroj: MSC2007 - 3.6. 2010

5.A STAV TEMATICKÝCH OPERAČNÍCH PROGRAMŮ CÍLE 1

OPERAČNÍ PROGRAM DOPRAVA

Operační program Doprava je z hlediska finančních alokací nejobjemnější operační program ČR. OP Doprava je financován z ERDF a FS.

Finanční prostředky programu jsou určeny na zvýšení kvality všech typů dopravy (silniční, železniční a vnitrozemské vodní dopravy, multimodální nákladní přepravy) a dopravní infrastruktury, které povede ke zlepšení dostupnosti dopravy. Podmínkou podpory předložených projektů jsou minimální negativní dopady na životní prostředí. Podpora OP Doprava se soustředí také na pražské metro - intervence OP Doprava jsou tedy zaměřeny na celé území ČR.

Řídícím orgánem OP Doprava je Ministerstvo dopravy, funkci Zprostředkujícího subjektu vykonává Státní fond dopravní infrastruktury. Více informací lze nalézt na internetových stránkách www.opd.cz.

Tab. 5 - Struktura Operačního programu Doprava

Číslo prioritní osy / oblasti podpory	Název prioritní osy / oblasti podpory	Podíl na celkové alokaci %
1	Modernizace železniční sítě TEN-T	38,0
1.1	Modernizace a rozvoj železničních tratí sítě TEN-T, vč. železničních uzlů	36,0
1.2	Zajištění interoperability na stávajících železničních tratích, zajištění souladu s TSI a rozvoj telematických systémů	2,0
2	Výstavba a modernizace dálniční a silniční sítě TEN-T	27,8
2.1	Modernizace a rozvoj dálnic a silnic sítě TEN-T	26,3
2.2	Rozvoj inteligentních dopravních systémů v silniční dopravě a systémů ke zvýšení bezpečnosti a plynulosti silniční dopravy	1,5
3	Modernizace železniční sítě mimo síť TEN-T	6,8
3.1	Modernizace a rozvoj železničních tratí mimo síť TEN-T	6,8
4	Modernizace silnic I. třídy mimo TEN-T	18,2
4.1	Rekonstrukce a modernizace na silnicích I. třídy mimo TEN-T	18,2
5	Modernizace a rozvoj pražského metra a systémů řízení silniční dopravy hl. m. Praze	5,7
5.1	Rozvoj sítě metra v Praze	5,1
5.2	Zavádění systémů řízení a regulace silničního provozu v Praze	0,6
6	Podpora multimodální nákladní přepravy a rozvoj vnitrozemské vodní dopravy	2,0
6.1	Podpora multimodální nákladní přepravy, nákup dopravních prostředků a přepravních jednotek pro KD, modernizace překladišť KD	0,2
6.2	Rozvoj a modernizace vnitrozemských vodních cest sítě TEN-T a mimo TEN-T	1,6
6.3	Podpora a modernizace říčních plavidel	0,2
7	Technická pomoc	1,4
7.1	Technická pomoc	1,4

Realizace OP

Od počátku realizace Operačního programu Doprava bylo k 3. červnu 2010 podáno 194 žádostí v celkové hodnotě cca 194 mld. Kč. Z podaných žádostí jich bylo schváleno 111 v souhrnné výši cca 147,5 mld. Kč. Proplaceno bylo cca 69,6 mld. Kč, což představuje 40 % z alokace na období 2007-2013. Certifikované výdaje dosahují 7,6 % z alokace na operační program na celé programové období.

Podané žádosti

V meziměsíčním srovnání bylo nově podáno šest žádostí v hodnotě 61,5 mil. Kč. Celkový objem finančních prostředků, které jsou požadovány v podaných žádostech, přesahuje o 11 % alokaci operačního programu Doprava na celé programové období 2007 - 2013.

Všechny podané žádosti v květnu 2010 byly předloženy v oblasti podpory 1.2. Finanční požadavek se tím zvýšil na 61 % alokace této oblasti podpory na celé programové období, tj. cca 2,1 mld. Kč.

Projekty s vydaným Rozhodnutím / podepsanou Smlouvou

Během května 2010 byly vydány dvě Rozhodnutí / podepsána Smlouva o poskytnutí dotace v hodnotě cca 801 mil. Kč. Objem finančních prostředků v projektech s vydaným Rozhodnutím/podepsanou Smlouvou celkově dosahuje cca 147,5 mld. Kč, což představuje 84 % z alokace na operační program na období 2007-2013.

Proplacené prostředky příjemcům

Proplacené prostředky příjemcům od počátku programového období k 3. červnu 2010 dosahují cca 69,6 mld. Kč, to představuje cca 40 % z celkové alokace programu. V průběhu května 2010 byla žadatelům proplacena další cca 1 mld. Kč. Vzhledem k časové a finanční náročnosti většiny realizovaných projektů v OP D je čerpání finančních prostředků urychlováno na základě předkládání průběžných žádostí o platby, jejichž podkladem jsou fakturace provedených prací v měsíčních intervalech.

Objem finančních prostředků ve stavu finančně ukončené projekty se v měsíčním srovnání nezměnil a tvoří cca 1,8 mld. Kč, tj. cca 2,6 % prostředků je proplaceno na základě předložení závěrečné žádosti o platbu.

Certifikované výdaje předložené Evropské komisi

Za sledované období (květen 2010) není zaznamenána změna ve výši prostředků předložených k certifikaci ani v objemu certifikovaných výdajů předložených EK, které v obou případech dosahují hodnoty cca 13,3 mld. Kč.

Velké projekty

V OP Doprava bylo předloženo 35 velkých projektů. Evropská komise schválila prozatím tři velké projekty, jedná se o železniční projekty „Modernizace trati Veselí nad Lužnicí - Tábor, 1. část, úsek Doubí u Tábora – Tábor“ (3,9 mld. Kč - příspěvek EU a národní zdroje), dále „Optimalizace trati Benešov u Prahy – Strančice“ (podpora z Fondu soudržnosti ve výši téměř 3 mld. Kč) a „Elektrizace trati včetně PEÚ Letohrad - Lichkov st. hr., 1.stavba Letohrad (mimo) - Lichkov st. hr.“ (s finančním příspěvkem z Fondu soudržnosti ve výši 1,3 mld. Kč).

Tab. 6 - Přehled velkých projektů OP Doprava (EU a národní zdroje)

Oblast podpory	Celková alokace podpory 2007-2013	Předloženo na ŘO/ZS		Schváleno EK	
		počet	mil. Kč	počet	mil. Kč
-	v mil. Kč				
-	a	b	c	h	i
1.1	62 604,4	15	47 307,3	3	8 239,3
2.1	45 843,2	9	69 018,1	0	0,0
3.1	11 822,6	2	2 536,9	0	0,0
4.1	31 576,7	7	15 382,5	0	0,0
5.1	8 926,1	2	19 372,7	0	0,0
OP D	160 773,0	35	153 617,5	3	8 239,3

Zdroj: MSC2007 - 3.6.2010, webové stránky OP D

Tab. 7 - Údaje o projektech Operačního programu Doprava (EU a národní zdroje)

Prioritní osa / Oblast podpory	Podané žádosti		Žádosti vyřazené z administrace		Žádosti ve schvalovacím procesu		Projekty s vydaným Rozhodnutím / podepsanou Smlouvou		Finančně ukončené projekty	
	počet	mil. Kč	počet	mil. Kč	počet	mil. Kč	počet	mil. Kč	počet	mil. Kč
-	a	b	c	d	e	f	g	h	i	j
-	od počátku období		od počátku období		aktuální stav		od počátku období		od počátku období	
1.1	20	49 150,7	0	0,0	3	8 500,9	17	40 549,2	2	184,5
1.2	16	2 091,9	0	0,0	14	1 022,8	2	1 069,1	1	682,1
1	36	51 242,5	0	0,0	17	9 523,7	19	41 618,3	3	866,6
2.1	10	69 861,8	0	0,0	0	0,0	10	69 811,7	0	0,0
2.2	0	0,0	0	0,0	0	0,0	0	0,0	0	0,0
2	10	69 861,8	0	0,0	0	0,0	10	69 811,7	0	0,0
3.1	9	3 925,7	0	0,0	1	164,1	8	3 761,6	2	128,1
3	9	3 925,7	0	0,0	1	164,1	8	3 761,6	2	128,1
4.1	46	44 134,7	5	10 573,2	1	6 651,7	40	26 909,8	5	761,4
4	46	44 134,7	5	10 573,2	1	6 651,7	40	26 909,8	5	761,4
5.1	1	18 717,0	0	0,0	1	18 717,0	0	0,0	0	0,0
5.2	2	1 236,1	0	0,0	1	580,4	1	655,7	0	0,0
5	3	19 953,1	0	0,0	2	19 297,3	1	655,7	0	0,0
6.1	16	502,8	13	471,7	0	0,0	3	31,1	0	0,0
6.2	14	3 685,5	1	190,0	0	0,0	13	3 495,6	2	65,4
6.3	48	76,5	7	20,4	36	48,0	5	8,1	0	0,0
6	78	4 264,9	21	682,0	36	48,0	21	3 534,8	2	65,4
7.1	12	668,6	0	0,0	0	0,0	12	1 184,0	0	0,0
7	12	668,6	0	0,0	0	0,0	12	1 184,0	0	0,0
ERDF	124	48 399,6	26	11 255,3	37	6 699,7	61	30 444,5	7	826,8
FS	70	145 651,8	0	0,0	20	28 985,2	50	117 031,3	5	994,7
OPD	194	194 051,4	26	11 255,3	57	35 684,9	111	147 475,9	12	1 821,5

Poznámka:

V OP D nejsou evidovány žádné nedokončené projekty.

Zdroj: MSC2007 - 3.6.2010

Tab. 8 - Údaje o stavu čerpání finančních prostředků Operačního programu Doprava (EU a národní zdroje)

Prioritní osa / Oblast podpory	Celková alokace podpory 2007-2013	Podané žádosti		Projekty s vydaným Rozhodnutím / podepsanou Smlouvou		Proplacené prostředky příjemcům		Prostředky předložené k certifikaci		Certifikované výdaje předložené EK	
		v mil. Kč	v mil. Kč	%	v mil. Kč	%	v mil. Kč	%	v mil. Kč	%	v mil. Kč
-	a	b	b/a	c	c/a	e	e/a	f	f/a	g	g/a
1.1	63 153,7	49 150,7	77,8	40 549,2	64,2	22 592,6	35,8	4 153,7	6,6	4 153,7	6,6
1.2	3 411,6	2 091,9	61,3	1 069,1	31,3	878,9	25,8	739,2	21,7	739,2	21,7
1	66 565,2	51 242,5	77,0	41 618,3	62,5	23 471,5	35,3	4 892,9	7,4	4 892,9	7,4
2.1	46 272,2	69 861,8	151,0	69 811,7	150,9	24 774,0	53,5	196,7	0,4	196,7	0,4
2.2	2 681,8	0,0	0,0	0,0	0,0	0,0	0,0	0,0	0,0	0,0	0,0
2	48 954,0	69 861,8	142,7	69 811,7	142,6	24 774,0	50,6	196,7	0,4	196,7	0,4
3.1	11 927,7	3 925,7	32,9	3 761,6	31,5	3 103,4	26,0	638,2	5,4	638,2	5,4
3	11 927,7	3 925,7	32,9	3 761,6	31,5	3 103,4	26,0	638,2	5,4	638,2	5,4
4.1	31 810,5	44 134,7	138,7	26 909,8	84,6	16 047,5	50,4	6 698,0	21,1	6 698,0	21,1
4	31 810,5	44 134,7	138,7	26 909,8	84,6	16 047,5	50,4	6 698,0	21,1	6 698,0	21,1
5.1	9 009,9	18 717,0	207,7	0,0	0,0	0,0	0,0	0,0	0,0	0,0	0,0
5.2	1 001,1	1 236,1	123,5	655,7	65,5	196,7	19,6	0,0	0,0	0,0	0,0
5	10 011,0	19 953,1	199,3	655,7	6,6	196,7	2,0	0,0	0,0	0,0	0,0
6.1	412,9	502,8	121,8	31,1	7,5	31,1	7,5	0,0	0,0	0,0	0,0
6.2	2 802,2	3 685,5	131,5	3 495,6	124,7	1 784,7	63,7	812,9	29,0	812,9	29,0
6.3	408,8	76,5	18,7	8,1	2,0	0,3	0,1	0,0	0,0	0,0	0,0
6	3 623,9	4 264,9	117,7	3 534,8	97,5	1 816,1	50,1	812,9	22,4	812,9	22,4
7.1	2 099,2	668,6	31,8	1 184,0	56,4	164,6	7,8	28,9	1,4	28,9	1,4
7	2 099,2	668,6	31,8	1 184,0	56,4	164,6	7,8	28,9	1,4	28,9	1,4
ERDF	35 434,4	48 399,6	136,6	30 444,5	85,9	17 863,5	50,4	7 510,9	21,2	7 510,9	21,2
FS	139 557,2	145 651,8	104,4	117 031,3	83,9	51 710,2	37,1	5 756,7	4,1	5 756,7	4,1
OP D	174 991,7	194 051,4	110,9	147 475,9	84,3	69 573,7	39,8	13 267,6	7,6	13 267,6	7,6

Měnový kurz: 1 EUR = 25,780 CZK - měsíční kurz převzatý z MSC2007, „Prostředky předložené k certifikaci“ a „Certifikované výdaje předložené EK“ jsou přepočteny kurzem v době zaúčtování v IS Viola, tj. kurz není shodný s aktuálním měsíčním kurzem.

Zdroj: MSC2007 - 3.6.2010

OPERAČNÍ PROGRAM ŽIVOTNÍ PROSTŘEDÍ

OP Životní prostředí je druhým nejobjemnějším programem z hlediska alokovaných finančních prostředků z fondů EU v rámci programového období 2007-2013. OP ŽP je financován z ERDF a FS. Program se zaměřuje na zlepšení kvality ŽP v ČR. Podporovány jsou zejména projekty v oblasti zlepšování vodohospodářské infrastruktury, zlepšování kvality ovzduší a snižování emisí v ovzduší, zvýšení využití obnovitelných zdrojů energie při výrobě elektřiny a tepla, zkvalitnění nakládání s odpady, odstraňování starých ekologických zátěží, omezování průmyslového znečištění, zpomalení či zastavení poklesu biodiverzity, zajištění ekologické stability krajiny stejně jako projekty pro rozvoj infrastruktury environmentálního vzdělávání, poradenství a osvěty. Z územního hlediska jsou intervence OP ŽP v rámci 1.-4. prioritní osy zaměřeny na celé území ČR, zbylé oblasti na území ČR mimo hl. m. Prahu.

Úlohu ŘO zastává Ministerstvo životního prostředí, ZS je Státní fond životního prostředí. Podrobnější informace jsou uvedeny na internetových stránkách www.opzp.cz nebo www.sfzp.cz.

Tab. 9 - Struktura Operačního programu Životní prostředí

Číslo prioritní osy / oblasti podpory	Název prioritní osy / oblasti podpory	Podíl na celkové alokaci %
1	Zlepšování vodohospodářské infrastruktury a snižování rizika povodní	40,4
1.1	Snížení znečištění vod	30,3
1.2	Zlepšení jakosti pitné vody	8,1
1.3	Omezování rizika povodní	2,0
2	Zlepšování kvality ovzduší a snižování emisí	12,9
2.1	Zlepšení kvality ovzduší	7,1
2.2	Omezování emisí	5,8
3	Udržitelné využívání zdrojů energie	13,7
3.1	Výstavba nových zařízení a rekonstrukce stávajících zařízení s cílem zvýšení využívání OZE pro výrobu tepla, elektřiny a kombinované výroby tepla a elektřiny	7,4
3.2	Realizace úspor energie a využití odpadního tepla	6,3
4	Zkvalitnění nakládání s odpady a odstraňování starých ekologických zátěží	15,8
4.1	Zkvalitnění nakládání s odpady	10,6
4.2	Odstraňování starých ekologických zátěží	5,2
5	Omezování průmyslového znečištění a snižování environmentálních rizik	1,2
5.1	Omezování průmyslového znečištění	1,2
6	Zlepšování stavu přírody a krajiny	12,2
6.1	Implementace a ochrana území soustavy NATURA 2000	0,6
6.2	Podpora biodiverzity	2,3
6.3	Obnova krajinných struktur	1,6
6.4	Optimalizace vodního režimu krajiny	4,6
6.5	Podpora regenerace urbanizované krajiny	1,8
6.6	Prevence sesuvů a skalních řícení, monitorování geofaktorů a následků hornické činnosti a hodnocení neobnovitelných přírodních zdrojů včetně zdrojů podzemních vod	1,3
7	Rozvoj infrastruktury pro environmentální vzdělávání, poradenství a osvětu	0,9
7.1	Rozvoj infrastruktury pro realizaci environmentálních vzdělávacích programů, poskytování environmentálního poradenství a environmentálních informací	0,9
8	Technická pomoc	2,9
8.1	Technická pomoc při přípravě, realizaci, monitorování a kontrole operací OP Životní prostředí	1,9
8.2	Ostatní výdaje TP OP ŽP	1,0

Realizace OP

Od počátku realizace OP Životní prostředí bylo k 3. červnu 2010 zaregistrováno 8 889 žádostí o finančním požadavku cca 168 mld. Kč. Z podaných žádostí byla u 1 645 projektů podepsána Smlouva/Rozhodnutí o poskytnutí dotace v hodnotě cca 12,6 mld. Kč. Řídícím výborem bylo doposud vybráno k financování 4 615 projektů o finančním požadavku 72 mld. Kč¹. Objem proplacených finančních prostředků dosahuje cca 8,9 mld. Kč, to představuje 6 % z alokace na období 2007-2013. Certifikované výdaje dosahují 4,5 % z alokace na operační program na celé programové období.

Podané žádosti

Celkový počet podaných žádostí se v průběhu května 2010 zvýšil díky otevřeným výzvám pro příjem žádostí na 8 889 žádostí o finančním požadavku cca 2,8 mld. Kč. Vysoké nárůsty byly zaznamenány především ve 3. a 4. prioritní ose (oblast obnovitelných zdrojů energie a nakládání s odpady). Celkový finanční objem v podaných žádostech o 12 % přesahuje alokaci operačního programu na období 2007-2013.

Projekty s vydaným Rozhodnutím/ podepsanou Smlouvou

V květnu 2010 bylo u dalších 97 projektů vydáno Rozhodnutí/podepsána Smlouva o poskytnutí dotace ve výši cca 842 mil. Kč. V porovnání s celkovou alokací na OP Životní prostředí dosahuje finanční objem ve schválených projektech cca 8,4 % z této alokace.

Nárůst schválených projektů je zaznamenán napříč operačním programem. Z hlediska počtu schválených projektů je v meziměsíčním srovnání nejvíce vydaných Rozhodnutí/podepsaných Smluv zaznamenáno v oblasti podpory 6.4, jedná se o 30 projektů zaměřených na optimalizaci vodního režimu krajiny.

Proplacené prostředky příjemcům

Meziměsíční pokrok v OP ŽP byl zaznamenán také v objemu prostředků proplacených na účty příjemců, a to ve výši cca 870 mil. Kč. Od počátku programového období k 3. červnu 2010 byly na účty příjemců převedeny finanční prostředky v hodnotě cca 8,9 mld. Kč, což představuje 6 % z celkové alokace operačního programu.

Ke sledovanému datu bylo finančně ukončeno celkem 504 projektů v hodnotě cca 2,3 mld. Kč, tj. zhruba čtvrtina finančních prostředků je převedena na účty příjemců na základě proplacení závěrečné žádosti o platbu.

Certifikované výdaje předložené Evropské komisi

Ve sledovaném období od 5. května 2010 do 3. června 2010 zůstala suma prostředků předložených k certifikaci beze změny, tj. ve výši cca 6,7 mld. Kč. Stejně tak se nezměnil objem certifikovaných výdajů předložených EK, tj. cca 6,7 mld. Kč.

¹ Údaj odráží jak projekty s podepsanou Smlouvou resp. Rozhodnutím o poskytnutí dotace, tak projekty s vydaným Registračním listem bez podepsané Smlouvy resp. Rozhodnutí o poskytnutí dotace. Data za registrační listy dočasně poskytuje ŘO.

Velké projekty

V OP Životní prostředí bylo od počátku programového období podáno 12 žádostí na velké projekty. Z tohoto počtu byly čtyři projekty schváleny Evropskou komisí. Čtvrtý velký projekt „*Sanace a rekultivace staré ekologické zátěže státního podniku Diamo na lokalitě Mydlovany - chemická úpravná a odkladiště*“ s celkovými veřejnými zdroji ve výši 591 mil. Kč schválila EK v průběhu dubna 2010. Další tři velké projekty byly na evropské úrovni schváleny již dříve. Jedná se o velký vodohospodářský projekt „*Ochrana vod povodí řeky Dyje - II. etapa*“. Náklady projektu pokryté z veřejných zdrojů (evropských a národních) se pohybují kolem 1,2 mld. Kč, podpora z prostředků Fondu soudržnosti byla schválena ve výši cca 1 mld. Kč. Druhým velkým projektem schváleným ze strany EK je projekt „*Zlepšení kvality vod v řekách Jihlava a Svratka nad nádrží Nové Mlýny*“. Celkové veřejné výdaje projektu činí 523 mil. Kč, příspěvek z Fondu soudržnosti činí 444 mil. Kč. Třetím je potom velký projekt „*Chebsko – environmentální opatření*“ (objem schválených veřejných zdrojů činí 542 mil. Kč).

Tab. 10 - Přehled velkých projektů OP Životní prostředí (EU a národní zdroje)

Oblast podpory	Celková alokace podpory 2007-2013	Předloženo na ŘO/ZS		Schváleno EK	
		počet	mil. Kč	počet	mil. Kč
		b	c	h	i
-	v mil. Kč				
-	a				
1.1	44 732,6	11	17 797,5	3	2 274,7
4.2	7 712,4	1	590,7	1	590,7
OP ŽP	52 445,0	12	18 388,2	4	2 865,4

Zdroj: MSC2007 - 3.6.2010, webové stránky OP ŽP

Tab. 11 - Údaje o projektech Operačního programu Životní prostředí (EU a národní zdroje)

Prioritní osa / Oblast podpory	Podané žádosti		Žádosti vyřazené z administrace		Žádosti ve schvalovacím procesu		Projekty s vydaným Rozhodnutím / podepsanou Smlouvou		Finančně ukončené projekty	
	počet	mil. Kč	počet	mil. Kč	počet	mil. Kč	počet	mil. Kč	počet	mil. Kč
-	a	b	c	d	e	f	g	h	i	j
-	od počátku období		od počátku období		aktuální stav		od počátku období		od počátku období	
1.1	803	81 976,3	188	17 149,5	561	56 249,8	54	2 773,7	4	117,7
1.2	83	7 095,3	19	1 352,3	64	5 743,0	0	0,0	0	0,0
1.3	111	1 168,5	11	139,9	92	954,3	6	172,4	0	0,0
1	997	90 240,1	218	18 641,6	717	62 947,2	60	2 946,1	4	117,7
2.1	108	914,4	30	246,9	72	584,3	5	12,9	1	4,2
2.2	63	1 072,4	12	118,4	43	855,4	8	45,1	0	0,0
2	171	1 986,9	42	365,3	115	1 439,7	13	58,0	1	4,2
3.1	333	2 985,5	80	1 079,9	238	1 481,7	15	50,5	7	15,0
3.2	2 995	33 837,5	1 061	15 557,3	1 949	14 868,8	465	3 892,9	105	542,0
3	3 328	36 823,0	1 141	16 637,2	2 187	16 350,5	480	3 943,4	112	557,0
4.1	1 278	14 810,8	463	6 031,6	583	6 102,4	224	1 767,1	109	812,3
4.2	100	3 311,1	30	291,7	47	1 827,7	19	878,2	4	26,1
4	1 378	18 121,9	493	6 323,2	630	7 930,1	243	2 645,3	113	838,4
5.1	40	544,7	9	48,9	29	476,4	2	10,2	0	0,0
5	40	544,7	9	48,9	29	476,4	2	10,2	0	0,0
6.1	28	796,3	0	0,0	22	720,8	6	26,0	1	1,9
6.2	168	1 939,6	46	457,8	85	1 173,1	37	167,2	9	36,0
6.3	304	1 121,3	81	220,2	153	715,6	68	97,1	17	11,0
6.4	1 464	8 954,7	400	2 801,0	610	4 015,8	450	1 723,2	138	468,2
6.5	637	2 848,7	134	774,7	362	1 585,1	139	260,5	55	58,9
6.6	92	1 114,2	18	136,6	50	886,5	24	55,4	8	14,6
6	2 693	16 774,8	679	4 390,4	1 282	9 096,8	724	2 329,4	228	590,5
7.1	98	2 869,2	39	1 062,9	70	2 245,1	4	73,5	1	8,8
7	98	2 869,2	39	1 062,9	70	2 245,1	4	73,5	1	8,8
8.1	80	298,9	0	0,0	23	244,1	56	435,0	18	97,2
8.2	104	111,6	0	0,0	40	209,7	63	139,9	27	36,2
8	184	410,4	0	0,0	63	453,8	119	574,9	45	133,5
ERDF	2 831	20 188,7	727	5 502,2	1 381	11 818,3	730	2 413,1	229	599,3
FS	6 058	147 582,2	1 894	41 967,4	3 712	89 121,3	915	10 167,8	275	1 650,8
OP ŽP	8 889	167 771,0	2 621	47 469,7	5 093	100 939,6	1 645	12 580,9	504	2 250,1

Poznámka:

Sloupec "Žádosti ve schvalovacím procesu" obsahuje také projekty vybrané k realizaci Řídicím výborem OPŽP, tj. projekty s dosud nepodepsanou Smlouvou/vydaným Rozhodnutím o poskytnutí dotace v aktuální výši 42,1 mld. Kč. K datu generování nebyl u OP evidován žádný nedokončený projekt.

Zdroj: MSC2007 - 3.6.2010

Tab. 12 - Údaje o stavu čerpání finančních prostředků Operačního programu Životní prostředí (EU a národní zdroje)

Prioritní osa / Oblast podpory	Celková alokace podpory 2007-2013	Podané žádosti		Projekty s vydaným Rozhodnutím / podepsanou Smlouvou		Proplacené prostředky příjemcům		Prostředky předložené k certifikaci		Certifikované výdaje předložené EK	
		v mil. Kč	v mil. Kč	%	v mil. Kč	%	v mil. Kč	%	v mil. Kč	%	v mil. Kč
-	a	b	b/a	c	c/a	e	e/a	f	f/a	g	g/a
1.1	45 143,3	81 976,3	181,6	2 773,7	6,1	1 566,1	3,5	1 030,9	2,3	1 030,9	2,3
1.2	7 602,4	7 095,3	93,3	0,0	0,0	0,0	0,0	0,0	0,0	0,0	0,0
1.3	7 588,5	1 168,5	15,4	172,4	2,3	68,7	0,9	50,2	0,7	50,2	0,7
1	60 334,3	90 240,1	149,6	2 946,1	4,9	1 634,8	2,7	1 081,1	1,8	1 081,1	1,8
2.1	10 568,4	914,4	8,7	12,9	0,1	8,1	0,1	8,1	0,1	8,1	0,1
2.2	8 665,9	1 072,4	12,4	45,1	0,5	21,5	0,2	11,7	0,1	11,7	0,1
2	19 234,2	1 986,9	10,3	58,0	0,3	29,6	0,2	19,9	0,1	19,9	0,1
3.1	7 618,1	2 985,5	39,2	50,5	0,7	31,3	0,4	26,7	0,4	26,7	0,4
3.2	12 888,8	33 837,5	262,5	3 892,9	30,2	3 476,7	27,0	2 950,5	22,9	2 950,5	22,9
3	20 506,9	36 823,0	179,6	3 943,4	19,2	3 508,0	17,1	2 977,3	14,5	2 977,3	14,5
4.1	15 815,1	14 810,8	93,6	1 767,1	11,2	1 479,1	9,4	1 208,9	7,6	1 208,9	7,6
4.2	7 780,9	3 311,1	42,6	878,2	11,3	583,6	7,5	417,9	5,4	417,9	5,4
4	23 596,0	18 121,9	76,8	2 645,3	11,2	2 062,7	8,7	1 626,8	6,9	1 626,8	6,9
5.1	1 838,1	544,7	29,6	10,2	0,6	0,0	0,0	0,0	0,0	0,0	0,0
5	1 838,1	544,7	29,6	10,2	0,6	0,0	0,0	0,0	0,0	0,0	0,0
6.1	909,1	796,3	87,6	26,0	2,9	7,8	0,9	3,9	0,4	3,9	0,4
6.2	3 454,3	1 939,6	56,2	167,2	4,8	88,4	2,6	51,6	1,5	51,6	1,5
6.3	2 363,9	1 121,3	47,4	97,1	4,1	46,4	2,0	24,4	1,0	24,4	1,0
6.4	6 826,7	8 954,7	131,2	1 723,2	25,2	1 000,3	14,7	607,9	8,9	607,9	8,9
6.5	2 636,7	2 848,7	108,0	260,5	9,9	159,2	6,0	68,6	2,6	68,6	2,6
6.6	1 999,8	1 114,2	55,7	55,4	2,8	28,3	1,4	15,6	0,8	15,6	0,8
6	18 190,5	16 774,8	92,2	2 329,4	12,8	1 330,3	7,3	771,8	4,2	771,8	4,2
7.1	1 287,9	2 869,2	222,8	73,5	5,7	69,4	5,4	16,8	1,3	16,8	1,3
7	1 287,9	2 869,2	222,8	73,5	5,7	69,4	5,4	16,8	1,3	16,8	1,3
8.1	2 870,1	298,9	10,4	435,0	15,2	209,8	7,3	202,1	7,0	202,1	7,0
8.2	1 477,7	111,6	7,5	139,9	9,5	48,6	3,3	38,3	2,6	38,3	2,6
8	4 347,9	410,4	9,4	574,9	13,2	258,3	5,9	240,4	5,5	240,4	5,5
ERDF	21 316,5	20 188,7	94,7	2 413,1	11,3	1 399,7	6,6	788,6	3,7	788,6	3,7
FS	128 019,2	147 582,2	115,3	10 167,8	7,9	7 493,5	5,9	5 945,4	4,6	5 945,4	4,6
OP ŽP	149 335,7	167 771,0	112,3	12 580,9	8,4	8 893,3	6,0	6 734,0	4,5	6 734,0	4,5

Měnový kurz: 1 EUR = 25,780 CZK - měsíční kurz převzatý z MSC2007, „Prostředky předložené k certifikaci“ a „Certifikované výdaje předložené EK“ jsou přepočteny kurzem v době zaúčtování v IS Viola, tj. kurz není shodný s aktuálním měsíčním kurzem.

Zdroj: MSC2007 - 3.6.2010

OPERAČNÍ PROGRAM PODNIKÁNÍ A INOVACE

Operační program Podnikání a inovace je zaměřen na zvýšení konkurenceschopnosti sektoru průmyslu a podnikání, včetně malého a středního podnikání, udržení přitažlivosti ČR a jejich regionů a měst pro investory, na podporu inovací, urychlené zavádění výsledků výzkumu a vývoje do výrobní sféry, na komercializaci výsledků výzkumu a vývoje, na podporu podnikatelského ducha a růstu hospodářství založeného na znalostech pomocí kapacit pro zavádění nových technologií a inovovaných výrobků, včetně nových informačních a komunikačních technologií s cílem zvýšit konkurenceschopnost české ekonomiky a přiblížit inovační výkonnost sektoru průmyslu a služeb úrovni předních průmyslových zemí Evropy. Program je financován z ERDF.

V rámci podpory synergických efektů budou bonifikovány projekty v oblastech podpory 1.1 „Podpora začínajícím podnikatelům“, 1.2 „Využití nových finančních nástrojů“, 4.2 „Kapacity pro průmyslový výzkum a vývoj“, 5.1 „Platformy spolupráce“, které mají vazbu na projekty Operačního programu Výzkum a vývoj pro inovace v oblastech podpory 1.1 „Evropská centra excelence“, 1.2 „Regionální VaV-centra“ a 3.1 „Komercializace výsledků výzkumných organizací a ochrana jejich duševního vlastnictví“.

Z územního hlediska budou intervence OP PI zaměřeny na podporu regionů ČR zařazených do cíle Konvergence (celé území ČR vyjma hlavního města Prahy).

Úlohu řídicího orgánu zastává Ministerstvo průmyslu a obchodu, zprostředkujícím subjektem jsou agentura CzechInvest a Českomoravská záruční a rozvojová banka. Podrobnější informace jsou uvedeny na internetových stránkách www.czechinvest.org nebo www.cmzrb.cz.

Tab. 13 - Struktura Operačního programu Podnikání a inovace

Číslo prioritní osy/oblasti podpory	Název prioritní osy/oblasti podpory	Podíl na celkové alokaci %
1	Vznik firem	2,6
1.1	Podpora začínajícím podnikatelům (Start)	0,6
1.2	Využití nových finančních nástrojů (Jeremie)	2,0
2	Rozvoj firem	21,8
2.1	Bankovní nástroje podpory MSP (Progres, Záruka)	7,6
2.2	Podpora nových výrobních technologií, ICT a vybraných strategických služeb (Rozvoj, ICT a strategické služby, ICT v podnicích)	14,2
3	Efektivní energie	8,0
3.1	Úspory energie a obnovitelné zdroje energie (Eko-energie)	8,0
4	Inovace	22,4
4.1	Zvyšování inovační výkonnosti podniků (Inovace)	14,0
4.2	Kapacity pro průmyslový výzkum a vývoj (Potenciál)	8,4
5	Prostředí pro podnikání a inovace	35,4
5.1	Platformy spolupráce (Prosperita, Spolupráce)	17,3
5.2	Infrastruktura pro rozvoj lidských zdrojů (Školící střediska)	5,0
5.3	Infrastruktura pro podnikání (Nemovitosti)	13,1
6	Služby pro rozvoj podnikání	6,9
6.1	Podpora poradenských služeb (Poradenství)	4,5
6.2	Podpora marketingových služeb (Marketing)	2,4
7	Technická pomoc	2,9
7.1	TP při řízení a implementaci OP PI	2,9

Realizace OP

V operačním programu Podnikání a inovace bylo k 3. červnu 2010 podáno 6 252 plných žádostí² v celkové hodnotě cca 65 mld. Kč. Řídící orgán vydal Rozhodnutí o poskytnutí dotace ve výši cca 36 mld. Kč, proplacené prostředky na účty příjemců dosahují cca 10,4 mld. Kč. Objem certifikovaných výdajů činí cca 6,3 mld. Kč, což je 6,9 % z alokace na operační program.

Podané žádosti

Počet podaných žádostí se v květnu 2010 zvýšil o 485 žádostí. Toto náhlé zvýšení je z velké části zapříčiněno přidáním dat z oblasti podpory 7.1 „Technická pomoc“, která se doposud v MMZ nezobrazovala. V oblasti podpory 7.1 se k 3. červnu 2010 eviduje 391 projektových žádostí v celkové hodnotě cca 1,8 mld. Z hlediska finančního objemu v podaných žádostech došlo v meziměsíčním srovnání k nárůstu o cca. 3,3 mld. Kč. Celkový finanční objem v podaných žádostech pak dosahuje cca 70,5 % z alokace na celé programové období.

Projekty s vydaným Rozhodnutím o poskytnutí dotace

Výše finančních prostředků v projektech s vydaným Rozhodnutím o poskytnutí dotace se v meziměsíčním srovnání zvýšila o cca 5,3 mld. Kč (617 vydaných Rozhodnutí z toho 361 v oblasti podpory 7.1). Nevyšší meziměsíční nárůst je zaznamenán v oblasti podpory 2.2, kde bylo vydáno 128 Rozhodnutí o poskytnutí dotace v celkové hodnotě cca 1,5 mld. Kč. Celkový finanční objem ve schválených projektech s vydaným Rozhodnutím o poskytnutí dotace dosahuje cca 39,1 % z alokace na operační program na programové období 2007-2013.

Proplacené prostředky příjemcům

V květnu 2010 byly proplaceny finanční prostředky na účty příjemců ve výši cca 545 mil. Kč. Hodnota všech proplacených prostředků v OP PI k 3. červnu 2010 dosahuje cca 10,4 mld. Kč (cca 300 mil. Kč z této sumy bylo v květnu 2010 proplaceno příjemcům z oblasti podpory 2.1 a cca 86,1 mil Kč příjemcům z oblasti podpory 2.2).

Objem prostředků ve stavu finančně ukončené projekty činí cca 3,8 mld. Kč, což představuje počet 1 033 ukončených projektů tohoto operačního programu. Nejvíce finančně ukončených projektů je evidováno v oblasti podpory 6.2.

Certifikované výdaje předložené Evropské komisi

Certifikované výdaje předložené Evropské komisi dosahují cca 6,3 mld. Kč. V průběhu května 2010 se objem certifikovaných prostředků zvýšil o 1,3 mld. Kč. Stejně tak se za sledované období zvýšil i objem prostředků předložených k certifikaci (cca o 3 mld. Kč).

² Projektová žádost v OP PI se podává elektronicky ve dvou stupních. První stupeň je tzv. registrační žádost, což je zjednodušená žádost o dotaci k ověření předběžné přijatelnosti žadatele a projektu. Pokud je registrační žádost schválena, podává se tzv. plná žádost, což je žádost o dotace obsahující podrobné údaje o žadateli a projektu.

Tab. 14 - Údaje o projektech Operačního programu Podnikání a inovace

Prioritní osa / Oblast podpory	Podané žádosti		Žádosti vyřazené z administrace		Žádosti ve schvalovacím procesu		Projekty s vydaným Rozhodnutím /podepsanou Smlouvou		Finančně ukončené projekty	
	počet	mil. Kč	počet	mil. Kč	počet	mil. Kč	počet	mil. Kč	počet	mil. Kč
-	a	b	c	d	e	f	g	h	i	j
-	od počátku období		od počátku období		aktuální stav		od počátku období		od počátku období	
1.1	2	528,0	0	0,0	0	0,0	2	528,0	0	0,0
1.2	0	0,0	0	0,0	0	0,0	0	0,0	0	0,0
1	2	528,0	0	0,0	0	0,0	2	528,0	0	0,0
2.1	2	6 691,0	0	0,0	0	0,0	2	6 691,0	0	0,0
2.2	2 014	14 120,0	665	4 718,7	216	1 991,1	1 133	7 410,2	346	1 821,3
2	2 016	20 811,0	665	4 718,7	216	1 991,1	1 135	14 101,2	346	1 821,3
3.1	807	10 501,5	238	3 570,4	177	2 910,9	392	4 020,2	52	356,5
3	807	10 501,5	238	3 570,4	177	2 910,9	392	4 020,2	52	356,5
4.1	964	13 131,0	310	5 425,3	133	1 502,3	521	6 203,4	83	694,7
4.2	336	6 280,8	116	3 043,2	32	575,2	188	2 662,5	15	120,6
4	1 300	19 411,8	426	8 468,5	165	2 077,5	709	8 865,9	98	815,3
5.1	88	4 113,5	21	543,6	14	1 490,9	53	2 079,1	0	0,0
5.2	324	2 507,3	79	684,8	58	456,5	187	1 366,0	22	95,0
5.3	332	4 263,4	17	147,1	100	1 323,4	215	2 792,9	55	493,5
5	744	10 884,3	117	1 375,5	172	3 270,8	455	6 238,0	77	588,5
6.1	162	51,0	17	5,4	9	3,7	136	41,9	10	2,2
6.2	830	1 015,8	117	68,5	46	55,0	667	892,4	450	257,6
6	992	1 066,8	134	73,9	55	58,7	803	934,3	460	259,8
7.1	391	1 777	15	304,7	15	78,1	361	1 394,4	0	0,0
7	391	1 777,2	15	304,7	15	78,1	361	1 394,4	0	0,0
OP PI	6 252	64 981	1 595	18 512	800	10 387	3 857	36 081,9	1 033	3 841

Poznámka:

K datu generování bylo u OP vedeno 260 nerealizovaných projektů za 1 mld. Kč.

Zdroj: MSC2007 - 3.6.2010

Tab. 15 - Údaje o stavu čerpání finančních prostředků Operačního programu Podnikání a inovace

Prioritní osa / Oblast podpory	Celková alokace podpory 2007-2013	Podané žádosti		Projekty s vydaným Rozhodnutím/ podepsanou Smlouvou		Proplacené prostředky příjemcům		Prostředky předložené k certifikaci		Certifikované výdaje předložené EK	
		v mil. Kč	%	v mil. Kč	%	v mil. Kč	%	v mil. Kč	%	v mil. Kč	%
-	a	b	b/a	c	c/a	e	e/a	f	f/a	g	g/a
1.1	403,7	528,0	130,8	528,0	130,8	102,0	25,3	102,0	25,3	102,0	25,3
1.2	0,0	0,0	0,0	0,0	0,0	0,0	0,0	0,0	0,0	0,0	0,0
1	403,7	528,0	130,8	528,0	130,8	102,0	25,3	102,0	25,3	102,0	25,3
2.1	7 515,6	6 691,0	89,0	6 691,0	89,0	5 600,0	74,5	5 300,0	70,5	4 800,0	63,9
2.2	16 123,2	14 120,0	87,6	7 410,2	46,0	1 925,8	11,9	1 662,9	10,3	887,2	5,5
2	23 638,8	20 811,0	88,0	14 101,2	59,7	7 525,8	31,8	6 962,9	29,5	5 687,2	24,1
3.1	10 781,9	10 501,5	97,4	4 020,2	37,3	485,3	4,5	407,5	3,8	182,3	1,7
3	10 781,9	10 501,5	97,4	4 020,2	37,3	485,3	4,5	407,5	3,8	182,3	1,7
4.1	16 023,5	13 131,0	81,9	6 203,4	38,7	920,0	5,7	622,1	3,9	6,4	0,0
4.2	7 746,7	6 280,8	81,1	2 662,5	34,4	405,6	5,2	324,1	4,2	124,9	1,6
4	23 770,2	19 411,8	81,7	8 865,9	37,3	1 325,5	5,6	946,2	4,0	131,3	0,6
5.1	12 043,1	4 113,5	34,2	2 079,1	17,3	36,9	0,3	15,6	0,1	4,1	0,0
5.2	3 729,5	2 507,3	67,2	1 366,0	36,6	120,8	3,2	109,8	2,9	37,6	1,0
5.3	12 094,8	4 263,4	35,2	2 792,9	23,1	675,3	5,6	546,1	4,5	90,7	0,7
5	27 867,4	10 884,3	39,1	6 238,0	22,4	833,0	3,0	671,5	2,4	132,4	0,5
6.1	1 410,9	51,0	3,6	41,9	3,0	1,9	0,1	0,0	0,0	0,0	0,0
6.2	1 602,1	1 015,8	63,4	892,4	55,7	171,6	10,7	153,5	9,6	80,9	5,0
6	3 013,0	1 066,8	35,4	934,3	31,0	173,5	5,8	153,5	5,1	80,9	2,7
7.1	2 717,5	1 777,2	65,4	1 394,4	51,3	0,0	0,0	0,0	0,0	0,0	0,0
7	2 717,5	1 777,2	65,4	1 394,4	51,3	0,0	0,0	0,0	0,0	0,0	0,0
OP PI	92 192,5	64 980,6	70,5	36 081,9	39,1	10 445,2	11,3	9 243,5	10,0	6 316,1	6,9

Měnový kurz: 1 EUR = 25,780 CZK - měsíční kurz převzatý z MSC2007, „Prostředky předložené k certifikaci“ a „Certifikované výdaje předložené EK“ jsou přepočteny kurzem v době zaúčtování v IS Viola, tj. kurz není shodný s aktuálním měsíčním kurzem.

Zdroj: MSC2007 - 3.6.2010

OPERAČNÍ PROGRAM VÝZKUM A VÝVOJ PRO INOVACE

Tento OP je zaměřen na posílení konkurenceschopnosti ČR na světových trzích prostřednictvím neustálého zdokonalování podmínek pro existenci a působení výzkumných, vývojových a proinovačních center a vysokých škol. Program se zasadí o podporu přenosu výsledků vědy a výzkumu do praxe, průmyslu a na trh. OP Výzkum a vývoj pro inovace je financován z ERDF.

V rámci podpory synergických efektů budou bonifikovány ty projekty Operačního projektu Podnikání a inovace s vazbou na projekty Operačního programu Výzkum a vývoj pro inovace v tématických oblastech Podpora zakládání nových inovačních firem, Podpora rozvoje kapacit VaV, Spolupráce podniků s vědeckovýzkumnou sférou, Transfer znalosti a technologií a Realizace inovačních projektů podniků.

Z územního hlediska budou intervence OP VaVpI zaměřeny na podporu regionů ČR zařazených do cíle Konvergence (celé území ČR vyjma hlavního města Prahy).

Úlohu řídicího orgánu zastává Ministerstvo školství, mládeže a tělovýchovy. Podrobnější informace jsou uvedeny na internetových stránkách www.msmt.cz.

Tab. 16 - Struktura Operačního programu Výzkum a vývoj pro inovace

Číslo prioritní osy/oblasti podpory	Název prioritní osy/oblasti podpory	Podíl na celkové alokaci %
1	Evropská centra excelence	33,1
1.1	Evropská centra excelence	33,1
2	Regionální VaV centra	33,1
2.1	Regionální VaV centra	33,1
3	Komerzializace a popularizace VaV	10,3
3.1	Komerzializace výsledků výzkumných organizací a ochrana jejich duševního vlastnictví	4,7
3.2	Propagace a informovanost o výsledcích V a V	5,6
4	Infrastruktura pro výuku na vysokých školách spojenou s výzkumem a s přímým dopadem na nárůst lidských zdrojů pro výzkumné a vývojové aktivity	20,0
4.1	Infrastruktura pro výuku na vysokých školách spojenou s výzkumem	20,0
5	Technická pomoc	3,3
5.1	Administrace OP VaVpI	3,0
5.2	Informovanost a publicita OP VaVpI	0,1
5.3	Absorpční kapacita OP VaVpI	0,3

Realizace OP

V operačním programu Výzkum a vývoj pro inovace bylo k 3. červnu 2010 podáno 150 žádostí v celkové hodnotě cca 92 mld. Kč. Řídicí orgán vydal doposud 20 Rozhodnutí o poskytnutí dotace ve výši cca 6,7 mld. Kč, proplacené prostředky na účty příjemců dosahují 4187 mil. Kč. Certifikace výdajů u tohoto operačního programu doposud neproběhla.

Podané žádosti

Počet podaných žádostí se v květnu 2010 zvýšil o tři žádosti v oblasti podpory 4.1. Z hlediska finančního objemu v podaných žádostech došlo v meziměsíčním srovnání k nárůstu o cca 1,3 mld. Kč. Celkový finanční objem v podaných žádostech pak dosahuje cca 146,9 % z alokace na celé programové období. Z hlediska počtu podaných žádostí je nejvyšší zájem evidován v oblasti podpory 2.1 (103 žádostí v celkové hodnotě cca 52,6 mld. Kč).

Projekty s vydaným Rozhodnutím o poskytnutí dotace

Výše finančních prostředků v projektech s vydaným Rozhodnutím o poskytnutí dotace se v meziměsíčním srovnání nezměnila. Celkový finanční objem ve schválených projektech s vydaným Rozhodnutím o poskytnutí dotace dosahuje 6,7 mld. Kč, tj. cca 10,7 % z alokace na operační program na programové období 2007-2013.

Proplacené prostředky příjemcům

Hodnota všech vyplacených prostředků v OP VaVpI k 3. červnu 2010 dosahuje 418 mil. Kč (jedná se o ex-ante platby), což představuje 0,7 % z alokace na program na období 2007-2013. V tomto operačním programu nejsou doposud žádné finančně ukončené projekty.

Certifikované výdaje předložené Evropské komisi

Operačnímu programu VaVpI nebyly k 3. červnu 2010 certifikovány žádné výdaje.

Tab. 17 - Údaje o projektech Operačního programu Výzkum a vývoj pro inovace (EU a národní zdroje)

Prioritní osa / Oblast podpory	Podané žádosti		Žádosti vyřazené z administrace		Žádosti ve schvalovacím procesu		Projekty s vydaným Rozhodnutím/podepsanou Smlouvou		Finančně ukončené projekty	
	počet	mil. Kč	počet	mil. Kč	počet	mil. Kč	počet	mil. Kč	počet	mil. Kč
-	a	b	c	d	e	f	g	h	i	j
-	od počátku období		od počátku období		aktuální stav		od počátku období		od počátku období	
1.1	15	28 669,6	10	16 227,7	5	12 441,9	0	0,0	0	0,0
1	15	28 669,6	10	16 227,7	5	12 441,9	0	0,0	0	0,0
2.1	103	52 575,4	71	35 672,1	21	10 932,9	11	5 970,4	0	0,0
2	103	52 575,4	71	35 672,1	21	10 932,9	11	5 970,4	0	0,0
3.1	0	0,0	0	0,0	0	0,0	0	0,0	0	0,0
3.2	5	1 029,7	0	0,0	5	1 029,7	0	0,0	0	0,0
3	5	1 029,7	0	0,0	5	1 029,7	0	0,0	0	0,0
4.1	17	9 227,2	3	2 266,3	14	6 960,8	0	0,0	0	0,0
4	17	9 227,2	3	2 266,3	14	6 960,8	0	0,0	0	0,0
5.1	8	678,1	0	0,0	1	50,0	7	628,1	0	0,0
5.2	1	50,0	0	0,0	0	0,0	1	50,0	0	0,0
5.3	1	56,0	0	0,0	0	0,0	1	56,0	0	0,0
5	10	784,1	0	0,0	1	50,0	9	734,1	0	0,0
OP VaVpl	150	92 286,0	84	54 166,1	46	31 415,3	20	6 704,5	0	0,0

Poznámka:

K datu generování nebyly u OP evidovány žádné nedokončené projekty.

Zdroj: MSC2007 – 3.6.2010

Tab. 18 - Údaje o stavu čerpání finančních prostředků Operačního programu Výzkum a vývoj pro inovace (EU a národní zdroje)

Prioritní osa / Oblast podpory	Celková alokace podpory 2007-2013	Podané žádosti		Projekty s vydaným Rozhodnutím/ podepsanou Smlouvou		Proplacené prostředky příjemcům		Prostředky předložené k certifikaci		Certifikované výdaje předložené EK	
		v mil. Kč	v mil. Kč	%	v mil. Kč	%	v mil. Kč	%	v mil. Kč	%	v mil. Kč
-	a	b	b/a	c	c/a	e	e/a	f	f/a	g	g/a
1.1	20 787,6	28 669,6	137,9	0,0	0,0	0,0	0,0	0,0	0,0	0,0	0,0
1	20 787,6	28 669,6	137,9	0,0	0,0	0,0	0,0	0,0	0,0	0,0	0,0
2.1	20 787,6	52 575,4	252,9	5 970,4	28,7	418,0	2,0	5,4	0,0	0,0	0,0
2	20 787,6	52 575,4	252,9	5 970,4	28,7	418,0	2,0	5,4	0,0	0,0	0,0
3.1	2 940,0	0,0	0,0	0,0	0,0	0,0	0,0	0,0	0,0	0,0	0,0
3.2	3 528,7	1 029,7	29,2	0,0	0,0	0,0	0,0	0,0	0,0	0,0	0,0
3	6 468,7	1 029,7	15,9	0,0	0,0	0,0	0,0	0,0	0,0	0,0	0,0
4.1	12 560,5	9 227,2	73,5	0,0	0,0	0,0	0,0	0,0	0,0	0,0	0,0
4	12 560,5	9 227,2	73,5	0,0	0,0	0,0	0,0	0,0	0,0	0,0	0,0
5.1	1 912,3	678,1	35,5	628,1	32,8	0,0	0,0	0,0	0,0	0,0	0,0
5.2	65,9	50,0	75,8	50,0	75,8	0,0	0,0	0,0	0,0	0,0	0,0
5.3	219,8	56,0	25,5	56,0	25,5	0,0	0,0	0,0	0,0	0,0	0,0
5	2 198,1	784,1	35,7	734,1	33,4	0,0	0,0	0,0	0,0	0,0	0,0
OP VaVpl	62 802,5	92 286,0	146,9	6 704,5	10,7	418,0	0,7	5,4	0,0	0,0	0,0

Měnový kurz: 1 EUR = 25,540 CZK - měsíční kurz převzatý z MSC2007, „Prostředky předložené k certifikaci“ a „Certifikované výdaje předložené EK“ jsou přepočteny kurzem v době zaúčtování v IS Viola, tj. kurz není shodný s aktuálním měsíčním kurzem.

Zdroj: MSC2007 – 3.6.2010

OPERAČNÍ PROGRAM VZDĚLÁVÁNÍ PRO KONKURENCESCHOPNOST

OP VK je zaměřen na zlepšování kvality vzdělávání jak na úrovni základních a středních škol, tak na vysokých školách a univerzitách. Svou kvalifikaci si s pomocí finanční podpory tohoto OP mohou zvyšovat také pedagogové a vědečtí pracovníci. OP VK je financován z ESF.

Z územního hlediska budou intervence OP VK zaměřeny především na podporu regionů ČR zařazených do cíle Konvergence (celé území ČR vyjma hlavního města Prahy). U vybraných oblastí intervence se podpora bude týkat i území hlavního města Prahy (především prioritní osa 4).

Úlohu řídicího orgánu zastává Ministerstvo školství, mládeže a tělovýchovy a úlohu Zprostředkujícího subjektu 13 krajů ČR (mimo Prahu). Podrobnější informace jsou uvedeny na internetových stránkách www.msmt.cz.

Tab. 19 - Struktura Operačního programu Vzdělávání pro konkurenceschopnost

Číslo prioritní osy/oblasti podpory	Název prioritní osy/oblasti podpory	Podíl na celkové alokaci %
1	Počáteční vzdělávání	33,6
1.1	Zvyšování kvality ve vzdělávání	12,8
1.2	Rovné příležitosti dětí a žáků, včetně dětí a žáků se speciálními vzdělávacími potřebami	6,0
1.3	Další vzdělávání pracovníků škol a školských zařízení	6,1
1.4	Zlepšení podmínek pro vzdělávání na základních školách	8,7
2	Terciární vzdělávání, výzkum a vývoj	34,2
2.1	Vyšší odborné vzdělávání	4,1
2.2	Vysokoškolské vzdělávání	12,0
2.3	Lidské zdroje ve V&V	11,8
2.4	Partnerství a sítě	6,3
3	Další vzdělávání	15,8
3.1	Individuální další vzdělávání	8,4
3.2	Podpora nabídky dalšího vzdělávání	7,4
4	Systémový rámec celoživotního učení	12,4
4.1	Systémový rámec počátečního vzdělávání	4,5
4.2	Systémový rámec terciárního vzdělávání a rozvoje lidských zdrojů ve výzkumu a vývoji	3,6
4.3	Systémový rámec dalšího vzdělávání	4,3
5	Technická pomoc	4,0
5.1	Řízení, kontrola, monitorování a hodnocení programu	3,1
5.2	Informovanost a publicita programu	0,6
5.3	Zvýšení absorpční kapacity	0,3

Realizace OP

V OP Vzdělávání pro konkurenceschopnost bylo k 3. červnu 2010 podáno 2 271 žádostí na individuální projekty v celkové hodnotě cca 32,8 mld. Kč. a 6 110 žádostí na grantové projekty v celkové hodnotě cca 30 mld. Kč. V OP VK jsou vydána Rozhodnutí o poskytnutí dotace ve výši cca 8,7 mld. Kč na individuální projekty a cca 5 mld. Kč na grantové projekty. V OP VK bylo doposud schváleno 52 globálních grantů ve výši cca 8,9 mld. Kč, z kterých se financují grantové projekty.

Proplacené prostředky za IP a GG dosahují cca 5,4 mld. Kč. Objem certifikovaných výdajů činí cca 63 mil. Kč, což je 0,1 % z alokace na operační program.

Podané žádosti

Počet podaných **žádostí na individuální projekty** se v květnu 2010 zvýšil o 55, což představuje zvýšení alokace podaných žádostí o 510 mil. Kč. K 3. červnu 2010 bylo podáno 2 271 individuálních žádostí v hodnotě cca 32,8 mld. Kč a 6 110 **grantových projektů** v hodnotě cca 30 mld. Kč..

Počet podaných **žádostí na globální granty** dle MSC2007 k 3. červnu 2010 je 52 v celkové výši cca 8,9 mld. Kč.

Projekty s vydaným Rozhodnutím o poskytnutí dotace

Počet **individuálních projektů** s vydaným Rozhodnutím o poskytnutí dotace se v květnu 2010 zvýšil o devět v hodnotě cca 100 mil. Kč. Od počátku programového období k 3. červnu 2010 bylo vydáno 519 Rozhodnutí na individuální projekty v hodnotě cca 8,7 mld. Kč a 1 150 Rozhodnutí na **grantové projekty** v hodnotě cca 5 mld. Kč.

V meziměsíčním srovnání se počet vydaných Rozhodnutí na **globální granty** nezměnil, k 5. květnu 2010 bylo schváleno 52 GG v hodnotě cca 8,9 mld. Kč.

Proplacené prostředky příjemcům

V květnu 2010 byly proplaceny finanční prostředky (**IP a GG**) na účty příjemců ve výši cca 2,3 mld. Kč. Hodnota všech proplacených prostředků v IP a GG k 3. červnu 2010 dosahuje cca 5,4 mld. Kč, což představuje 9,8 % z alokace OP VK na období 2007-2013.

V tomto operačním programu je k 3. červnu 2010 evidován jeden finančně ukončený projekt v oblasti podpory 1.2 v celkové hodnotě 6,7 mil. Kč.

Certifikované výdaje předložené Evropské komisi

V průběhu května 2010 se objem certifikovaných prostředků nezvýšil. Celková hodnota certifikovaných výdajů předložených Evropské komisi dosahuje cca 62,6 mil. Kč, tj. 0,1 % z alokace celkové alokace na OP na programové období 2007-2013.

Tab. 20 - Údaje o individuálních projektech (IP) OP Vzdělávání pro konkurenceschopnost (EU a národní zdroje)

Prioritní osa / Oblast podpory	Podané žádosti		Žádosti vyřazené z administrace		Žádosti ve schvalovacím procesu		Projekty s vydaným Rozhodnutím/podepsanou Smlouvou		Finančně ukončené projekty	
	počet	mil. Kč	počet	mil. Kč	počet	mil. Kč	počet	mil. Kč	počet	mil. Kč
-	a	b	c	d	e	f	g	h	i	j
-	od počátku období		od počátku období		aktuální stav		od počátku období		od počátku období	
1.1	348	6 008,2	268	4 613,3	43	627,4	37	526,0	0	0,0
1.2	210	2 803,9	109	1 467,1	13	210,2	88	895,2	0	0,0
1.3	221	2 614,2	152	1 804,5	23	226,0	46	518,0	0	0,0
1.4	0	0,0	0	0,0	0	0,0	0	0,0	0	0,0
1	779	11 426,3	529	7 885,0	79	1 063,5	171	1 939,2	0	0,0
2.1	35	159,3	19	85,8	0	0,0	16	61,1	0	0,0
2.2	1 009	10 970,6	576	6 139,7	306	3 366,0	127	1 261,2	0	0,0
2.3	235	2 788,0	141	1 695,0	0	0,0	94	915,5	0	0,0
2.4	122	2 266,4	81	1 496,0	2	16,3	39	619,7	0	0,0
2	1 401	16 184,3	817	9 416,5	308	3 382,2	276	2 857,6	0	0,0
3.1	0	0,0	0	0,0	0	0,0	0	0,0	0	0,0
3.2	1	300,0	0	0,0	0	0,0	1	300,0	0	0,0
3	1	300,0	0	0,0	0	0,0	1	300,0	0	0,0
4a.1	16	2 134,1	3	839,1	1	56,2	12	1 238,9	0	0,0
4a.2	8	589,3	2	89,1	0	0,0	6	500,2	0	0,0
4a.3	5	876,0	2	136,5	0	0,0	3	739,5	0	0,0
4a	29	3 599,4	7	1 064,6	1	56,2	21	2 478,6	0	0,0
4b.1	0	164,2	0	64,5	0	4,3	0	95,3	0	0,0
4b.2	0	45,3	0	6,9	0	0,0	0	38,5	0	0,0
4b.3	0	67,4	0	10,5	0	0,0	0	56,9	0	0,0
4b	0	276,9	0	81,9	0	4,3	0	190,7	0	0,0
5a.1	27	870,1	4	88,3	1	1,9	22	779,6	0	0,0
5a.2	18	95,1	4	34,5	0	0,0	14	51,6	0	0,0
5a.3	16	56,0	2	2,8	0	0,0	14	51,7	0	0,0
5a	61	1 021,3	10	125,6	1	1,9	50	882,9	0	0,0
5b.1	0	7,8	0	0,8	0	0,0	0	7,0	0	0,0
5b.2	0	0,9	0	0,3	0	0,0	0	0,5	0	0,0
5b.3	0	0,5	0	0,0	0	0,0	0	0,5	0	0,0
5b	0	9,1	0	1,1	0	0,0	0	7,9	0	0,0
OP VK	2 271	32 817,3	1 363	18 574,6	389	4 508,1	519	8 656,9	0	0,0

Poznámka:

Program je víceúčelový, tj. je financován jak z prostředků určených pro cíl Konvergence (a), tak z prostředků pro cíl Regionální konkurenceschopnost (b). V oblastech podpory, kterých se víceúčelovost týká, jsou žádosti podávány a registrovány pouze u cíle Konvergence (a), ale financování probíhá v daném poměru v rámci obou cílů.

Zdroj: MSC2007 – 3.6.2010

Tab. 21 - Údaje o globálních grantech (GG) OP Vzdělávání pro konkurenceschopnost (EU a národní zdroje)

Prioritní osa / Oblast podpory	Podané žádosti		Žádosti vyřazené z administrace		Žádosti ve schvalovacím procesu		GG s vydaným Rozhodnutím/podepsanou Smlouvou		Finančně ukončené GG	
	počet	mil. Kč	počet	mil. Kč	počet	mil. Kč	počet	mil. Kč	počet	mil. Kč
-	a	b	c	d	e	f	g	h	i	j
-	od počátku období		od počátku období		aktuální stav		od počátku období		od počátku období	
1.1	13	3 265,5	0	0,0	0	0,0	13	3 265,5	0	0,0
1.2	13	1 323,4	0	0,0	0	0,0	13	1 323,4	0	0,0
1.3	13	1 480,9	0	0,0	0	0,0	13	1 480,9	0	0,0
1.4	0	0,0	0	0,0	0	0,0	0	0,0	0	0,0
1	39	6 069,8	0	0,0	0	0,0	39	6 069,8	0	0,0
2.1	0	0,0	0	0,0	0	0,0	0	0,0	0	0,0
2.2	0	0,0	0	0,0	0	0,0	0	0,0	0	0,0
2.3	0	0,0	0	0,0	0	0,0	0	0,0	0	0,0
2.4	0	0,0	0	0,0	0	0,0	0	0,0	0	0,0
2	0	0,0	0	0,0	0	0,0	0	0,0	0	0,0
3.1	0	0,0	0	0,0	0	0,0	0	0,0	0	0,0
3.2	13	2 835,0	0	0,0	0	0,0	13	2 835,0	0	0,0
3	13	2 835,0	0	0,0	0	0,0	13	2 835,0	0	0,0
4a.1	0	0,0	0	0,0	0	0,0	0	0,0	0	0,0
4a.2	0	0,0	0	0,0	0	0,0	0	0,0	0	0,0
4a.3	0	0,0	0	0,0	0	0,0	0	0,0	0	0,0
4a	0	0,0	0	0,0	0	0,0	0	0,0	0	0,0
4b.1	0	0,0	0	0,0	0	0,0	0	0,0	0	0,0
4b.2	0	0,0	0	0,0	0	0,0	0	0,0	0	0,0
4b.3	0	0,0	0	0,0	0	0,0	0	0,0	0	0,0
4b	0	0,0	0	0,0	0	0,0	0	0,0	0	0,0
5a.1	0	0,0	0	0,0	0	0,0	0	0,0	0	0,0
5a.2	0	0,0	0	0,0	0	0,0	0	0,0	0	0,0
5a.3	0	0,0	0	0,0	0	0,0	0	0,0	0	0,0
5a	0	0,0	0	0,0	0	0,0	0	0,0	0	0,0
5b.1	0	0,0	0	0,0	0	0,0	0	0,0	0	0,0
5b.2	0	0,0	0	0,0	0	0,0	0	0,0	0	0,0
5b.3	0	0,0	0	0,0	0	0,0	0	0,0	0	0,0
5b	0	0,0	0	0,0	0	0,0	0	0,0	0	0,0
OP VK	52	8 904,8	0	0,0	0	0,0	52	8 904,8	0	0,0

Poznámka:

Program je víceúčelový, tj. je financován jak z prostředků určených pro cíl Konvergence (a), tak z prostředků pro cíl Regionální konkurenceschopnost (b). V oblastech podpory, kterých se víceúčelovost týká, jsou žádosti podávány a registrovány pouze u cíle Konvergence (a), ale financování probíhá v daném poměru v rámci obou cílů.

Zdroj: MSC2007 – 3.6.2010

Tab. 22 - Údaje o grantových projektech (GP) OP Vzdělávání pro konkurenceschopnost (EU a národní zdroje)

Prioritní osa / Oblast podpory	Podané žádosti		Žádosti vyřazené z administrace		Žádosti ve schvalovacím procesu		Projekty s vydaným Rozhodnutím/podepsanou Smlouvou		Finančně ukončené projekty	
	počet	mil. Kč	počet	mil. Kč	počet	mil. Kč	počet	mil. Kč	počet	mil. Kč
-	a	b	c	d	e	f	g	h	i	j
-	od počátku období		od počátku období		aktuální stav		od počátku období		od počátku období	
1.1	3 330	17 076,8	2 218	12 342,7	468	1 606,2	644	2 778,6	0	0,0
1.2	825	3 702,2	473	2 291,1	161	520,8	191	845,1	1	6,7
1.3	1 116	5 474,5	696	3 714,1	197	601,5	223	1 042,4	0	0,0
1.4	0	0,0	0	0,0	0	0,0	0	0,0	0	0,0
1	5 271	26 253,5	3 387	18 347,9	826	2 728,6	1 058	4 666,1	1	6,7
2.1	0	0,0	0	0,0	0	0,0	0	0,0	0	0,0
2.2	0	0,0	0	0,0	0	0,0	0	0,0	0	0,0
2.3	0	0,0	0	0,0	0	0,0	0	0,0	0	0,0
2.4	0	0,0	0	0,0	0	0,0	0	0,0	0	0,0
2	0	0,0	0	0,0	0	0,0	0	0,0	0	0,0
3.1	0	0,0	0	0,0	0	0,0	0	0,0	0	0,0
3.2	839	3 724,5	473	2 172,4	274	1 129,8	92	395,0	0	0,0
3	839	3 724,5	473	2 172,4	274	1 129,8	92	395,0	0	0,0
4a.1	0	0,0	0	0,0	0	0,0	0	0,0	0	0,0
4a.2	0	0,0	0	0,0	0	0,0	0	0,0	0	0,0
4a.3	0	0,0	0	0,0	0	0,0	0	0,0	0	0,0
4a	0	0,0	0	0,0	0	0,0	0	0,0	0	0,0
4b.1	0	0,0	0	0,0	0	0,0	0	0,0	0	0,0
4b.2	0	0,0	0	0,0	0	0,0	0	0,0	0	0,0
4b.3	0	0,0	0	0,0	0	0,0	0	0,0	0	0,0
4b	0	0,0	0	0,0	0	0,0	0	0,0	0	0,0
5a.1	0	0,0	0	0,0	0	0,0	0	0,0	0	0,0
5a.2	0	0,0	0	0,0	0	0,0	0	0,0	0	0,0
5a.3	0	0,0	0	0,0	0	0,0	0	0,0	0	0,0
5a	0	0,0	0	0,0	0	0,0	0	0,0	0	0,0
5b.1	0	0,0	0	0,0	0	0,0	0	0,0	0	0,0
5b.2	0	0,0	0	0,0	0	0,0	0	0,0	0	0,0
5b.3	0	0,0	0	0,0	0	0,0	0	0,0	0	0,0
5b	0	0,0	0	0,0	0	0,0	0	0,0	0	0,0
OP VK	6 110	29 978,0	3 860	20 520,3	1 100	3 858,3	1 150	5 061,1	1	6,7

Poznámka:

Program je vícečlový, tj. je financován jak z prostředků určených pro cíl Konvergence (a), tak z prostředků pro cíl Regionální konkurenceschopnost (b). V oblastech podpory, kterých se vícečlovost týká, jsou žádosti podávány a registrovány pouze u cíle Konvergence (a), ale financování probíhá v daném poměru v rámci obou cílů.

Zdroj: MSC2007 – 3.6.2010

Tab. 23 - Údaje o stavu čerpání finančních prostředků IP a GG Operačního programu Vzdělávání pro konkurenceschopnost (EU a národní zdroje) *

Prioritní osa / Oblast podpory	Celková alokace podpory 2007-2013	Podané žádosti		Projekty s vydaným Rozhodnutím/ podepsanou Smlouvou		Proplacené prostředky příjemcům		Prostředky předložené k certifikaci		Certifikované výdaje předložené EK	
		v mil. Kč	v mil. Kč	%	v mil. Kč	%	v mil. Kč	%	v mil. Kč	%	v mil. Kč
-	a	b	b/a	c	c/a	e	e/a	f	f/a	g	g/a
1.1	7 077,9	9 273,7	131,0	3 791,5	53,6	1 991,6	28,1	83,5	1,2	31,0	0,4
1.2	3 290,9	4 127,3	125,4	2 218,6	67,4	924,3	28,1	24,8	0,8	13,2	0,4
1.3	3 362,5	4 095,0	121,8	1 998,9	59,4	964,5	28,7	25,9	0,8	14,4	0,4
1.4	4 833,8	0,0	0,0	0,0	0,0	0,0	0,0	0,0	0,0	0,0	0,0
1	18 565,1	17 496,1	94,2	8 009,0	43,1	3 880,5	20,9	134,2	0,7	58,6	0,3
2.1	2 297,0	159,3	6,9	61,1	2,7	30,6	1,3	0,0	0,0	0,0	0,0
2.2	6 682,2	10 970,6	164,2	1 261,2	18,9	431,7	6,5	3,0	0,0	0,0	0,0
2.3	6 264,6	2 788,0	44,5	915,5	14,6	390,7	6,2	1,3	0,0	0,0	0,0
2.4	3 758,7	2 266,4	60,3	619,7	16,5	303,2	8,1	0,0	0,0	0,0	0,0
2	19 002,5	16 184,3	85,2	2 857,6	15,0	1 156,1	6,1	4,2	0,0	0,0	0,0
3.1	4 396,2	0,0	0,0	0,0	0,0	0,0	0,0	0,0	0,0	0,0	0,0
3.2	4 396,2	3 135,0	71,3	3 135,0	71,3	250,6	5,7	0,0	0,0	0,0	0,0
3	8 792,4	3 135,0	35,7	3 135,0	35,7	250,6	2,8	0,0	0,0	0,0	0,0
4a.1	5 139,2	2 134,1	41,5	1 238,9	24,1	0,0	0,0	0,0	0,0	0,0	0,0
4a.2	506,8	589,3	116,3	500,2	98,7	0,0	0,0	0,0	0,0	0,0	0,0
4a.3	749,3	876,0	116,9	739,5	98,7	0,0	0,0	0,0	0,0	0,0	0,0
4a	6 395,3	3 599,4	56,3	2 478,6	38,8	0,0	0,0	0,0	0,0	0,0	0,0
4b.1	395,3	164,2	41,5	95,3	24,1	0,0	0,0	0,0	0,0	0,0	0,0
4b.2	39,0	45,3	116,3	38,5	98,7	0,0	0,0	0,0	0,0	0,0	0,0
4b.3	57,6	67,4	116,9	56,9	98,7	0,0	0,0	0,0	0,0	0,0	0,0
4b	491,9	276,9	56,3	190,7	38,8	0,0	0,0	0,0	0,0	0,0	0,0
5a.1	1 736,6	870,1	50,1	779,6	44,9	115,8	6,7	8,7	0,5	4,0	0,2
5a.2	307,7	95,1	30,9	51,6	16,8	9,0	2,9	0,8	0,2	0,0	0,0
5a.3	153,9	56,0	36,4	51,7	33,6	4,6	3,0	0,2	0,1	0,0	0,0
5a	2 198,2	1 021,3	46,5	882,9	40,2	129,4	5,9	9,6	0,4	4,0	0,2
5b.1	15,5	7,8	50,1	7,0	44,9	1,0	6,7	0,1	0,5	0,0	0,2
5b.2	2,8	0,9	30,9	0,5	16,8	0,1	2,9	0,0	0,2	0,0	0,0
5b.3	1,4	0,5	36,4	0,5	33,6	0,0	3,0	0,0	0,1	0,0	0,0
5b	19,7	9,1	46,5	7,9	40,2	1,2	5,9	0,1	0,4	0,0	0,2
OP VK	55 465,1	41 722,2	75,2	17 561,7	31,7	5 417,7	9,8	148,2	0,3	62,6	0,1

Poznámka

* Tabulka zobrazuje hodnoty pouze za IP a GG. GP do této tabulky nejsou zahrnuty, a to z důvodu, že certifikace probíhá pouze na IP a GG, nikoliv na GP.

Měnový kurz: 1 EUR = 25,780 CZK - měsíční kurz převzatý z MSC2007, „Prostředky předložené k certifikaci“ a „Certifikované výdaje předložené EK“ jsou přepočteny kurzem v době zaúčtování v IS Viola, tj. kurz není shodný s aktuálním měsíčním kurzem.

Zdroj: MSC2007 – 3.6.2010

OPERAČNÍ PROGRAM LIDSKÉ ZDROJE A ZAMĚŠTNANOST

Program je zaměřen na zvýšení zaměstnanosti a zaměstnatelnosti obyvatel ČR a na zkvalitnění a rozvoj lidských zdrojů prostřednictvím školení, speciálních kurzů a vzdělávání. Operační program Lidské zdroje a zaměstnanost je financován z ESF.

Z územního hlediska budou intervence OP LZZ zaměřeny na podporu regionů ČR zařazených do cíle Konvergence (celé území ČR vyjma hlavního města Prahy). U vybraných oblastí intervence se podpora bude týkat i území hlavního města Prahy (prioritní osy 2 „Aktivní politiky na trhu práce“, 4 „Veřejná správa a veřejné služby“ a 5 „Mezinárodní spolupráce“).

Úlohu řídicího orgánu zastává odbor řízení pomoci z Evropského sociálního fondu (72) Ministerstva práce a sociálních věcí, zprostředkujícím subjektem jsou odbory implementace programů Evropského sociálního fondu (45) a sociálních služeb a sociálního začleňování (22) téhož ministerstva, odbor implementace strukturálních fondů MPO a odbor strukturálních fondů MV. Podrobnější informace jsou uvedeny na internetových stránkách www.esfcr.cz.

Tab. 24 - Struktura Operačního programu Lidské zdroje a zaměstnanost

Číslo prioritní osy / oblasti podpory	Název prioritní osy / oblasti podpory	Podíl na celkové alokaci %
1	Adaptabilita	28,7
1.1	Zvýšení adaptability zaměstnanců a konkurenceschopnosti podniků	24,5
1.2	Zvýšení adaptability zaměstnanců a zaměstnavatelů restrukturalizovaných podniků	4,2
2	Aktivní politika trhu práce	33,0
2.1	Posílení aktivních politik zaměstnanosti	28,0
2.2	Modernizace institucí a zavedení systému kvality služeb zaměstnanosti a jejich rozvoj	5,0
3	Sociální integrace a rovné příležitosti	21,8
3.1	Podpora sociální integrace a sociálních služeb	13,3
3.2	Podpora sociální integrace romských lokalit	2,0
3.3	Integrace sociálně vyloučených skupin na trhu práce	3,5
3.4	Rovné příležitosti žen a mužů na trhu práce a sladění rodinného a pracovního života	3,0
4	Veřejná správa a veřejné služby	10,6
4.1	Posilování institucionální kapacity a efektivnosti veřejné správy	10,6
5	Mezinárodní spolupráce	1,9
5.1	Mezinárodní spolupráce	1,9
6	Technická pomoc	4,0
6.1	Podpora řízení, implementace a kontroly operací	4,0

Realizace OP

V OP Lidské zdroje a zaměstnanost bylo k 3. červnu 2010 podáno 488 žádostí o individuální projekty v celkové hodnotě cca 27,6 mld. Kč a 15 žádostí o globální granty ve výši cca 21,9 mld. Kč, v rámci GG bylo podáno 6 363 žádostí o grantové projekty v hodnotě cca 33,1 mld. Kč. V OP LZZ jsou vydána Rozhodnutí o poskytnutí dotace ve výši cca 18,3 mld. Kč na individuální projekty a 19,4 mld. Kč na globální granty, v rámci GG byly schváleny grantové projekty v hodnotě cca 5, mld. Kč. Proplacené prostředky za IP a GG dosahují cca 3,4 mld. Kč. Objem certifikovaných výdajů za IP a GG činí cca 1,3 mld. Kč, což je 2,3 % z alokace na operační program na období 2007-2013.

Podané žádosti

Počet podaných **žádostí o individuální projekty** se v květnu 2010 zvýšil o osm žádostí v hodnotě cca 307 mil. Kč. Od počátku programového období k 3. červnu 2010 bylo podáno 488 individuálních žádostí v hodnotě cca 27,6 mld. Kč.

Počet podaných **žádostí o globální granty** se v meziměsíčním srovnání nezměnil, k 3. červnu 2010 je podáno 15 žádostí o GG ve výši cca 21,9 mld. Kč³.

Počet podaných **žádostí o grantový projekt** se ve sledovaném období zvýšil o 31 žádostí. Od počátku programového období k 3. červnu 2010 bylo podáno 6 363 žádostí o grantový projekt v hodnotě cca 33,1 mld. Kč, což o více než 71 % převyšuje objem finančních prostředků ve schválených GG (tj. GG s vydaným Rozhodnutím).

Projekty s vydaným Rozhodnutím o poskytnutí dotace

Počet **individuálních projektů** s vydaným Rozhodnutím o poskytnutí dotace se v květnu 2010 zvýšil o deset v hodnotě cca 229 mil. Kč. Na tomto nárůstu se nejvíce podílelo sedm podepsaných Rozhodnutí ve výši cca 172 mil. Kč v oblasti podpory 4.1, která je zaměřena na posílení institucionální kapacity a efektivnosti veřejné správy. Od počátku programového období k 3. červnu 2010 bylo vydáno 248 Rozhodnutí na individuálních projekty v hodnotě cca 18,3 mld. Kč.

V meziměsíčním srovnání se počet vydaných Rozhodnutí na **globální granty** nezměnil, k 3. červnu 2010 bylo schváleno 14 GG v hodnotě 19,4 mld. Kč.

Počet vydaných Rozhodnutí na **grantové projekty** se ve sledovaném období zvýšil o 176 v hodnotě cca 700 mil. Kč. Od počátku programového období k 3. červnu 2010 bylo vydáno 1 156 Rozhodnutí na GP ve výši cca 5 mld. Kč, to představuje cca 26 % z finančního objemu ve schválených GG.

Proplacené prostředky příjemcům

V květnu 2010 byly proplaceny finanční prostředky (**IP a GG**) na účty příjemců ve výši cca 1,1 mld. Kč. Hodnota všech proplacených prostředků v IP a GG k 3. červnu 2010 dosahuje cca 3,4 mld. Kč, což představuje 6 % z alokace OP LZZ na období 2007-2013. Ze všech proplacených prostředků bylo cca 43% převedeno na účty příjemců z oblasti podpory 3.1, která je zaměřena na podporu sociální integrace a služeb.

Certifikované výdaje předložené Evropské komisi

Certifikované výdaje předložené Evropské komisi dosahují cca 1,3 mld. Kč, což představuje cca 2 % z alokace OP LZZ na období 2007-2013. Objem certifikovaných prostředků zůstává v meziměsíčním srovnání beze změny. V průběhu května 2010 se však zvýšil objem prostředků předložených k certifikaci, a to o cca 1,5 mld. Kč. Od počátku programového období bylo souhrnně k certifikaci předloženo cca 2,7 mld. Kč, což představuje cca 5 % z alokace OP LZZ na období 2007-2013.

³ U objemu finančních prostředků došlo k upřesnění v informačním systému.

Tab. 25 - Údaje o individuálních projektech (IP) Operačního programu Lidské zdroje a zaměstnanost (EU a národní zdroje)

Prioritní osa / Oblast podpory	Podané žádosti		Žádosti vyřazené z administrace		Žádosti ve schvalovacím procesu		Projekty s vydaným Rozhodnutím / podepsanou Smlouvou		Finančně ukončené projekty	
	počet	mil. Kč	počet	mil. Kč	počet	mil. Kč	počet	mil. Kč	počet	mil. Kč
-	a	b	c	d	e	f	g	h	i	j
-	od počátku období		od počátku období		aktuální stav		od počátku období		od počátku období	
1.1	5	3 746,0	0	0,0	4	1 246,0	1	2 500,0	0	0,0
1.2	8	345,3	0	0,0	3	106,7	5	238,5	0	0,0
1	13	4 091,3	0	0,0	7	1 352,7	6	2 738,5	0	0,0
2.1a	94	7 987,1	21	1 115,9	7	216,4	66	7 263,7	0	0,0
2.2a	10	1 258,3	1	289,8	4	571,4	5	396,7	0	0,0
2a	104	9 245,5	22	1 405,7	11	787,8	71	7 660,4	0	0,0
2.1b	0	105,1	0	14,7	0	2,8	0	95,6	0	0,0
2.2b	0	16,6	0	3,8	0	7,5	0	5,2	0	0,0
2b	0	121,7	0	18,5	0	10,4	0	100,8	0	0,0
3.1	46	8 728,4	16	3 438,7	7	399,7	23	4 890,0	0	0,0
3.2	9	376,8	2	111,4	4	187,8	3	77,6	0	0,0
3.3	0	0,0	0	0,0	0	0,0	0	0,0	0	0,0
3.4	8	77,5	6	55,9	1	14,0	1	7,6	0	0,0
3	63	9 182,6	24	3 605,9	12	601,5	27	4 975,2	0	0,0
4a.1	276	2 633,9	38	276,4	118	1 041,7	120	1 299,3	0	0,0
4a	276	2 633,9	38	276,4	118	1 041,7	120	1 299,3	0	0,0
4b.1	0	202,6	0	21,3	0	80,1	0	99,9	0	0,0
4b	0	202,6	0	21,3	0	80,1	0	99,9	0	0,0
5a.1	0	0,0	0	0,0	0	0,0	0	0,0	0	0,0
5a	0	0,0	0	0,0	0	0,0	0	0,0	0	0,0
5b.1	0	0,0	0	0,0	0	0,0	0	0,0	0	0,0
5b	0	0,0	0	0,0	0	0,0	0	0,0	0	0,0
6a.1	32	2 051,5	1	2,0	7	640,3	24	1 409,3	0	0,0
6a	32	2 051,5	1	2,0	7	640,3	24	1 409,3	0	0,0
6b.1	0	27,8	0	0,0	0	8,7	0	19,1	0	0,0
6b	0	27,8	0	0,0	0	8,7	0	19,1	0	0,0
OP LZZ	488	27 556,8	85	5 329,8	155	4 523,2	248	18 302,6	0	0,0

Poznámka:

Program je více cílový, OP LZZ je financován jak z prostředků určených pro cíl Konvergence (a), tak z prostředků pro cíl Regionální konkurenceschopnost (b). V oblastech podpory, kterých se více cílovost týká, jsou žádosti podávány a registrovány pouze u cíle Konvergence (a), ale financování probíhá v daném poměru v rámci obou cílů.

Zdroj: MSC2007 - 3.6.2010

Tab. 26 - Údaje o globálních grantech (GG) Operačního programu Lidské zdroje a zaměstnanost (EU a národní zdroje)

Prioritní osa / Oblast podpory	Podané žádosti		Žádosti vyřazené z administrace		Žádosti ve schvalovacím procesu		GG s vydaným Rozhodnutím / podepsanou Smlouvou		Finančně ukončené GG	
	počet	mil. Kč	počet	mil. Kč	počet	mil. Kč	počet	mil. Kč	počet	mil. Kč
-	a	b	c	d	e	f	g	h	i	j
-	od počátku období		od počátku období		aktuální stav		od počátku období		od počátku období	
1.1	5	10 612,0	1	1 304,5	0	0,0	4	9 047,5	0	0,0
1.2	1	2 000,0	0	0,0	0	0,0	1	1 030,5	0	0,0
1	6	12 612,0	1	1 304,5	0	0,0	5	10 078,0	0	0,0
2.1a	1	1 492,1	0	0,0	0	0,0	1	1 492,1	0	0,0
2.2a	0	0,0	0	0,0	0	0,0	0	0,0	0	0,0
2a *	1	1 492,1	0	0,0	0	0,0	1	1 492,1	0	0,0
2.1b	0	19,6	0	0,0	0	0,0	0	19,6	0	0,0
2.2b	0	0,0	0	0,0	0	0,0	0	0,0	0	0,0
2b *	0	19,6	0	0,0	0	0,0	0	19,6	0	0,0
3.1	3	1 538,0	0	0,0	0	0,0	3	1 538,0	0	0,0
3.2	1	477,5	0	0,0	0	0,0	1	477,5	0	0,0
3.3	1	1 865,1	0	0,0	0	0,0	1	1 865,1	0	0,0
3.4	1	1 640,5	0	0,0	0	0,0	1	1 640,5	0	0,0
3	6	5 521,1	0	0,0	0	0,0	6	5 521,1	0	0,0
4a.1	1	1 485,7	0	0,0	0	0,0	1	1 485,7	0	0,0
4a	1	1 485,7	0	0,0	0	0,0	1	1 485,7	0	0,0
4b.1	0	114,3	0	0,0	0	0,0	0	114,3	0	0,0
4b	0	114,3	0	0,0	0	0,0	0	114,3	0	0,0
5a.1	1	664,5	0	0,0	0	0,0	1	664,5	0	0,0
5a	1	664,5	0	0,0	0	0,0	1	664,5	0	0,0
5b.1	0	51,1	0	0,0	0	0,0	0	51,1	0	0,0
5b	0	51,1	0	0,0	0	0,0	0	51,1	0	0,0
6a.1	0	0,0	0	0,0	0	0,0	0	0,0	0	0,0
6a	0	0,0	0	0,0	0	0,0	0	0,0	0	0,0
6b.1	0	0,0	0	0,0	0	0,0	0	0,0	0	0,0
6b	0	0,0	0	0,0	0	0,0	0	0,0	0	0,0
OP LZZ	15	21 960,5	1	1 304,5	0	0,0	14	19 426,5	0	0,0

Poznámka:

Program je víceúčelový, OP LZZ je financován jak z prostředků určených pro cíl Konvergence (a), tak z prostředků pro cíl Regionální konkurenceschopnost (b). V oblastech podpory, kterých se víceúčelovost týká, jsou žádosti podávány a registrovány pouze u cíle Konvergence (a), ale financování probíhá v daném poměru v rámci obou cílů.

* Částky na GG za PO2 byly dle pravidel víceúčelovosti rozděleny na cíl Konvergence (a) a na cíl Regionální konkurenceschopnost (b).

Zdroj: MSC2007 - 3.6.2010

Tab. 27 - Údaje o grantových projektech (GP) Operačního programu Lidské zdroje a zaměstnanost (EU a národní zdroje)

Prioritní osa / Oblast podpory	Podané žádosti		Žádosti vyřazené z administrace		Žádosti ve schvalovacím procesu		Projekty s vydaným Rozhodnutím / podepsanou Smlouvou		Finančně ukončené projekty	
	počet	mil. Kč	počet	mil. Kč	počet	mil. Kč	počet	mil. Kč	počet	mil. Kč
-	a	b	c	d	e	f	g	h	i	j
-	od počátku období		od počátku období		aktuální stav		od počátku období		od počátku období	
1.1	3 134	17 847,8	1 231	7 407,5	1 209	7 451,7	694	2 971,4	0	0,0
1.2	1	9,9	1	9,9	0	0,0	0	0,0	0	0,0
1	3 135	17 857,6	1 232	7 417,4	1 209	7 451,7	694	2 971,4	0	0,0
2.1a	179	820,9	124	572,2	5	21,0	50	227,7	0	0,0
2.2a	0	0,0	0	0,0	0	0,0	0	0,0	0	0,0
2a	179	820,9	124	572,2	5	21,0	50	227,7	0	0,0
2.1b	0	10,8	0	7,5	0	0,3	0	3,0	0	0,0
2.2b	0	0,0	0	0,0	0	0,0	0	0,0	0	0,0
2b	0	10,8	0	7,5	0	0,3	0	3,0	0	0,0
3.1	932	3 848,8	743	3 233,4	68	192,3	121	424,7	0	0,0
3.2	191	1 357,7	129	941,0	27	170,6	35	246,1	0	0,0
3.3	544	2 589,9	269	1 288,0	215	1 029,6	60	272,2	0	0,0
3.4	855	3 819,4	489	2 087,4	256	1 328,5	110	403,7	0	0,0
3	2 522	11 615,8	1 630	7 549,7	566	2 721,0	326	1 346,8	0	0,0
4a.1	279	1 286,4	57	296,3	171	704,3	51	285,8	0	0,0
4a	279	1 286,4	57	296,3	171	704,3	51	285,8	0	0,0
4b.1	0	99,0	0	22,8	0	54,2	0	22,0	0	0,0
4b	0	99,0	0	22,8	0	54,2	0	22,0	0	0,0
5a.1	248	1 343,1	125	721,4	88	453,0	35	168,6	0	0,0
5a	248	1 343,1	125	721,4	88	453,0	35	168,6	0	0,0
5b.1	0	103,3	0	55,5	0	34,8	0	13,0	0	0,0
5b	0	103,3	0	55,5	0	34,8	0	13,0	0	0,0
6a.1	0	0,0	0	0,0	0	0,0	0	0,0	0	0,0
6a	0	0,0	0	0,0	0	0,0	0	0,0	0	0,0
6b.1	0	0,0	0	0,0	0	0,0	0	0,0	0	0,0
6b	0	0,0	0	0,0	0	0,0	0	0,0	0	0,0
OP LZZ	6 363	33 136,8	3 168	16 642,7	2 039	11 440,4	1 156	5 038,2	0	0,0

Poznámka:

Program je víceúčelový, OP LZZ je financován jak z prostředků určených pro cíl Konvergence (a), tak z prostředků pro cíl Regionální konkurenceschopnost (b). V oblastech podpory, kterých se víceúčelovost týká, jsou žádosti podávány a registrovány pouze u cíle Konvergence (a), ale financování probíhá v daném poměru v rámci obou cílů.

Zdroj: MSC2007 - 3.6.2010

Tab. 28 - Údaje o stavu čerpání finančních prostředků IP a GG Operačního programu Lidské zdroje a zaměstnanost (EU a národní zdroje)*

Prioritní osa / Oblast podpory	Celková alokace podpory 2007-2013	Podané žádosti		Projekty s vydaným Rozhodnutím / podepsanou Smlouvou		Proplacené prostředky příjemcům		Prostředky předložené k certifikaci		Certifikované výdaje předložené EK	
		v mil. Kč	v mil. Kč	%	v mil. Kč	%	v mil. Kč	%	v mil. Kč	%	v mil. Kč
-	a	b	b/a	c	c/a	e	e/a	f	f/a	g	g/a
1.1	13 579,1	14 358,0	105,7	11 547,5	85,0	409,1	3,0	409,1	3,0	0,0	0,0
1.2	2 357,1	2 345,3	99,5	1 269,1	53,8	0,0	0,0	0,0	0,0	0,0	0,0
1	15 936,1	16 703,3	104,8	12 816,5	80,4	409,1	2,6	409,1	2,6	0,0	0,0
2.1a	15 399,0	9 479,3	61,6	8 755,9	56,9	1 436,1	9,3	1 436,1	9,3	795,2	5,2
2.2a	2 747,6	1 258,3	45,8	396,7	14,4	0,0	0,0	0,0	0,0	0,0	0,0
2a	18 146,6	10 737,6	59,2	9 152,6	50,4	1 436,1	7,9	1 436,1	7,9	795,2	4,4
2.1b	202,6	124,7	61,6	115,2	56,9	18,9	9,3	18,9	9,3	10,5	5,2
2.2b	36,2	16,6	45,8	5,2	14,4	0,0	0,0	0,0	0,0	0,0	0,0
2b	238,8	141,3	59,2	120,4	50,4	18,9	7,9	18,9	7,9	10,5	4,4
3.1	7 426,3	10 266,4	138,2	6 427,9	86,6	1 482,6	20,0	825,5	11,1	472,0	6,4
3.2	1 099,1	854,2	77,7	555,1	50,5	12,7	1,2	7,5	0,7	1,6	0,1
3.3	1 923,3	1 865,1	97,0	1 865,1	97,0	0,0	0,0	0,0	0,0	0,0	0,0
3.4	1 648,6	1 718,0	104,2	1 648,2	100,0	35,8	2,2	16,6	1,0	0,0	0,0
3	12 097,3	14 703,7	121,5	10 496,3	86,8	1 531,1	12,7	849,6	7,0	473,6	3,9
4a.1	5 495,2	4 119,6	75,0	2 785,0	50,7	16,9	0,3	16,9	0,3	0,0	0,0
4a	5 495,2	4 119,6	75,0	2 785,0	50,7	16,9	0,3	16,9	0,3	0,0	0,0
4b.1	422,7	316,9	75,0	214,2	50,7	1,3	0,3	1,3	0,3	0,0	0,0
4b	422,7	316,9	75,0	214,2	50,7	1,3	0,3	1,3	0,3	0,0	0,0
5a.1	983,4	664,5	67,6	664,5	67,6	0,0	0,0	0,0	0,0	0,0	0,0
5a	983,4	664,5	67,6	664,5	67,6	0,0	0,0	0,0	0,0	0,0	0,0
5b.1	75,6	51,1	67,6	51,1	67,6	0,0	0,0	0,0	0,0	0,0	0,0
5b	75,6	51,1	67,6	51,1	67,6	0,0	0,0	0,0	0,0	0,0	0,0
6a.1	2 198,1	2 051,5	93,3	1 409,3	64,1	2,2	0,1	0,2	0,0	0,0	0,0
6a	2 198,1	2 051,5	93,3	1 409,3	64,1	2,2	0,1	0,2	0,0	0,0	0,0
6b.1	29,8	27,8	93,3	19,1	64,1	0,0	0,1	0,0	0,0	0,0	0,0
6b	29,8	27,8	93,3	19,1	64,1	0,0	0,1	0,0	0,0	0,0	0,0
OP LZZ	55 623,7	49 517,2	89,0	37 729,1	67,8	3 415,6	6,1	2 732,1	4,9	1 279,3	2,3

Poznámka:

Tabulka zobrazuje hodnoty pouze za IP a GG. GP do této tabulky nejsou zahrnuty, a to z důvodu, že certifikace probíhá pouze na IP a GG, nikoliv na GP.

Měnový kurz: 1 EUR = 25,780 CZK - měsíční kurz převzatý z MSC2007, „Prostředky předložené k certifikaci“ a „Certifikované výdaje předložené EK“ jsou přepočteny kurzem v době zaúčtování v IS Viola, tj. kurz není shodný s aktuálním měsíčním kurzem.

Zdroj: MSC2007 - 3.6.2010

INTEGROVANÝ OPERAČNÍ PROGRAM

Finanční prostředky tohoto operačního programu jsou určeny k rozvoji veřejné správy, kultury, cestovního ruchu, informační společnosti, podpoře zaměstnanosti, péči o zdraví obyvatel, ke zlepšení bydlení a bezpečnosti obyvatelstva. Cílem IOP je podpořit vznik moderní občanské společnosti a zvýšení konkurenceschopnosti všech regionů a ČR jako celku. IOP je financován z ERDF.

Z územního hlediska budou intervence IOP zaměřeny především na podporu regionů ČR zařazených do cíle Konvergence (celé území ČR kromě hlavního města Prahy). U vybraných oblastí podpory se intervence bude týkat i území hlavního města Prahy (prioritní osa 1, 4 a 6).

Roli řídicího orgánu vykonává Ministerstvo pro místní rozvoj, činnost ZS zastává Ministerstvo vnitra (oblasti podpory 1.1, 2.1 a 3.4), Ministerstvo práce a sociálních věcí (oblasti podpory 3.1 a 3.3), Ministerstvo zdravotnictví (oblast podpory 3.2), Ministerstvo kultury (oblast podpory 5.1) a Centrum pro regionální rozvoj (oblasti podpory 2.1, 3.1, 3.3, 3.4, 5.2, 5.3 a 4. a 6. prioritní osa). Podrobnější informace jsou uvedeny na internetových stránkách www.strukturalni-fondy.cz/iop.

Tab. 29 - Struktura Integrovaného operačního programu

Číslo prioritní osy / oblasti podpory	Název prioritní osy / oblasti podpory	Podíl na celkové alokaci %
1	Modernizace veřejné správy	21,1
1.1	Rozvoj informační společnosti ve veřejné správě	21,1
2	Zavádění ICT ve veřejné správě	10,8
2.1	Zavádění ICT v územní veřejné správě	10,8
3	Zvýšení kvality a dostupnosti veřejných služeb	34,4
3.1	Služby v oblasti sociální integrace	5,0
3.2	Služby v oblasti veřejného zdraví	15,7
3.3	Služby v oblasti zaměstnanosti	2,9
3.4	Služby v oblasti bezpečnosti, prevence a řešení rizik	10,8
4	Národní podpora cestovního ruchu	4,1
4.1	Národní podpora rozvoje cestovního ruchu	4,1
5	Národní podpora územního rozvoje	26,6
5.1	Národní podpora využití potenciálu kulturního dědictví	13,4
5.2	Zlepšení prostředí v problémových sídlištích	12,2
5.3	Modernizace a rozvoj systémů tvorby územních politik	1,0
6	Technická pomoc	2,8
6.1	Aktivity spojené s řízením IOP	1,7
6.2	Ostatní náklady technické pomoci IOP	1,1

Realizace OP

V Integrovaném operačním programu bylo k 3. červnu 2010 podáno 6 848 žádostí v celkové hodnotě cca 37,5 mld. Kč. Řídicí orgán vydal Rozhodnutí o poskytnutí dotace ve výši cca 16,4 mld. Kč, proplacené prostředky na účty příjemců činí cca 2,5 mld. Kč, to je cca 5,2 % z alokace na operační program. Objem certifikovaných výdajů dosahuje cca 730,8 mil. Kč.

Podané žádosti

Počet podaných žádostí se v květnu 2010 zvýšil o 224 na celkový počet 6 848. Z hlediska finančního objemu v podaných žádostech došlo v meziměsíčním srovnání k nárůstu o cca 1,1 mld. Kč. Celkový

finanční objem v podaných žádostech pak dosahuje cca 78 % z alokace na celé programové období. Nejvyšší meziměsíční pokrok je evidován v oblasti podpory 2.1, kde bylo podáno 166 žádostí o finančním požadavku cca 865 mil. Kč. Jedná se převážně o podané žádosti v končící výzvě na technologická centra v obcích s rozšířenou působností.

Poměr žádostí vyřazených z administrace dosahuje pouze 6,3 % z celkového počtu podaných žádostí, tj. většina podaných žádostí byla schválena ke spolufinancování. Z hlediska objemu finančních prostředků byly z administrace vyřazeny žádosti v hodnotě cca 30 % finančního objemu ve všech podaných žádostech. Nepoměr mezi výsledky vyřazených žádostí dle počtu a finančního objemu je způsoben velkým množstvím finančně méně náročných projektů tzv. CzechPoint z oblasti podpory 2.1 a naopak finančně vysokých částek za projektové žádosti v oblasti podpory 5.1, kde byl zájem ze strany žadatelů větší než byly alokace ve vyhlášených výzvách.

Projekty s vydaným Rozhodnutím o poskytnutí dotace

Celkový finanční objem ve schválených projektech s vydaným Rozhodnutím o poskytnutí dotace dosahuje cca 34 % z alokace na operační program na období 2007-2013. Počet vydaných Rozhodnutí o poskytnutí dotace se v květnu 2010 zvýšil o 59 Rozhodnutí v hodnotě cca 2 mld. Kč (tj. nárůst o cca 13 %). Nejvyšší meziměsíční nárůst v počtu projektů s vydaným Rozhodnutím je zaznamenán v oblasti podpory 5.3 (20 Rozhodnutí ve výši cca 16 mil. Kč). Z hlediska nasmlouvaných finančních prostředků je nejvyšší meziměsíční pokrok evidován v oblasti podpory 5.1, kde bylo vydáno pět Rozhodnutí v hodnotě cca 1,7 mld. Kč.

Proplacené prostředky příjemcům

Od počátku programového období k 3. červnu 2010 byly proplaceny finanční prostředky na účty příjemců ve výši cca 5,2 % z alokace na operační program. V meziměsíčním srovnání byla příjemcům proplacena suma cca 669 mil. Kč (tj. nárůst o cca 36 %). Nejvíce finančních prostředků bylo obdobně jako v minulém měsíci (duben 2010) proplaceno příjemcům v oblasti podpory 3.2 (cca 536 mil. Kč).

V meziměsíčním srovnání je také evidován nárůst finančně ukončených projektů (39 projektů v hodnotě cca 503 mil. Kč). Celková suma prostředků ve stavu finančně ukončené projekty (cca 2 mld. Kč) značí, že cca 81 % prostředků bylo proplaceno po podání konečné žádosti o platbu.

Certifikované výdaje předložené Evropské komisi

V meziměsíčním srovnání není zaznamenán nárůst v objemu certifikovaných výdajů. V květnu 2010 se však zvýšil objem prostředků předložených k certifikaci, a to o cca 658 mil. Kč. Výše těchto prostředků činí cca 2,9 % z alokace na program.

Tab. 30 - Údaje o projektech Integrovaného operačního programu (EU a národní zdroje)

Prioritní osa / Oblast podpory	Podané žádosti		Žádosti vyřazené z administrace		Žádosti ve schvalovacím procesu		Projekty s vydaným Rozhodnutím / podepsanou Smlouvou		Finančně ukončené projekty	
	počet	mil. Kč	počet	mil. Kč	počet	mil. Kč	počet	mil. Kč	počet	mil. Kč
-	a	b	c	d	e	f	g	h	i	j
-	od počátku období		od počátku období		aktuální stav		od počátku období		od počátku období	
1.1a	78	10 310,5	10	909,9	43	5 129,0	25	4 234,6	2	9,2
1a	78	10 310,5	10	909,9	43	5 129,0	25	4 234,6	2	9,2
1.1b	0	793,1	0	70,0	0	394,5	0	325,7	0	0,7
1b	0	793,1	0	70,0	0	394,5	0	325,7	0	0,7
2.1	5 767	1 366,4	278	52,0	166	862,3	5 323	452,1	3 697	313,6
2	5 767	1 366,4	278	52,0	166	862,3	5 323	452,1	3 697	313,6
3.1	54	224,8	37	109,9	14	107,3	3	7,4	0	0,0
3.2	112	6 183,1	21	994,4	27	1 732,0	64	3 432,5	19	1 397,3
3.3	3	156,0	0	0,0	3	156,0	0	0,0	0	0,0
3.4	18	2 204,3	2	1 198,9	6	312,9	10	616,7	1	120,8
3	187	8 768,2	60	2 303,3	50	2 308,1	77	4 056,7	20	1 518,1
4.1a	25	1 107,1	5	339,1	3	58,9	17	709,2	0	0,0
4a	25	1 107,1	5	339,1	3	58,9	17	709,2	0	0,0
4.1b	25	85,1	5	26,1	3	4,5	17	54,5	0	0,0
4b	25	85,1	5	26,1	3	4,5	17	54,5	0	0,0
5.1	36	12 526,6	20	7 044,5	1	188,9	15	5 293,1	0	0,0
5.2	299	1 275,2	11	55,2	225	1 077,4	63	143,6	1	4,7
5.3	395	345,7	45	41,0	40	34,8	310	266,0	234	192,0
5	730	14 147,4	76	7 140,7	266	1 301,1	388	5 702,8	235	196,7
6.1a	16	708,8	0	0,0	3	35,6	13	646,4	1	0,4
6.2a	20	226,7	0	0,0	5	22,8	15	201,5	3	2,6
6a	36	935,5	0	0,0	8	58,5	28	847,9	4	3,0
6.1b	0	13,0	0	0,0	0	0,7	0	11,9	0	0,0
6.2b	0	4,2	0	0,0	0	0,4	0	3,7	0	0,0
6b	0	17,2	0	0,0	0	1,1	0	15,6	0	0,1
IOP	6 848	37 530,5	434	10 841,0	539	10 118,1	5 875	16 399,0	3 958	2 041,4

Poznámka:

Počet podaných žádostí je u víceřadových prioritních os uveden pouze u oblastí podpory vztahující se k cíli Konvergence (a). V oblastech podpory, které spadají pod cíl Konkurenceschopnost (b) je počet nulový (kromě 4. prioritní osy).

K datu generování bylo u OP vedeno 60 nedokončených projektů v hodnotě 377,7 mil. Kč

Zdroj: MSC2007 - 3.6.2010

Tab. 31 - Údaje o stavu čerpání finančních prostředků Integrovaného operačního programu (EU a národní zdroje)

Prioritní osa / Oblast podpory	Celková alokace podpory 2007-2013	Podané žádosti		Projekty s vydaným Rozhodnutím / podepsanou Smlouvou		Proplacené prostředky příjemcům		Prostředky předložené k certifikaci		Certifikované výdaje předložené EK	
		v mil. Kč	v mil. Kč	%	v mil. Kč	%	v mil. Kč	%	v mil. Kč	%	v mil. Kč
-	a	b	b/a	c	c/a	e	e/a	f	f/a	g	g/a
1a.1	9 420,4	10 310,5	109,4	4 234,6	45,0	101,3	1,1	13,1	0,1	0,0	0,0
1a	9 420,4	10 310,5	109,4	4 234,6	45,0	101,3	1,1	13,1	0,1	0,0	0,0
1b.1	724,6	793,1	109,4	325,7	45,0	7,8	1,1	1,0	0,1	0,0	0,0
1b	724,6	793,1	109,4	325,7	45,0	7,8	1,1	1,0	0,1	0,0	0,0
2.1	5 181,2	1 366,4	26,4	452,1	8,7	384,2	7,4	7,9	0,2	0,0	0,0
2	5 181,2	1 366,4	26,4	452,1	8,7	384,2	7,4	7,9	0,2	0,0	0,0
3.1	2 402,2	224,8	9,4	7,4	0,3	0,0	0,0	0,0	0,0	0,0	0,0
3.2	7 544,8	6 183,1	82,0	3 432,5	45,5	1 563,9	20,7	944,6	12,5	360,3	4,8
3.3	1 413,1	156,0	11,0	0,0	0,0	0,0	0,0	0,0	0,0	0,0	0,0
3.4	5 184,0	2 204,3	42,5	616,7	11,9	120,8	2,3	120,8	2,3	120,8	2,3
3	16 544,1	8 768,2	53,0	4 056,7	24,5	1 684,7	10,2	1 065,4	6,4	481,1	2,9
4a.1	1 837,0	1 107,1	60,3	709,2	38,6	9,0	0,5	9,0	0,5	0,0	0,0
4a	1 837,0	1 107,1	60,3	709,2	38,6	9,0	0,5	9,0	0,5	0,0	0,0
4b.1	141,3	85,1	60,2	54,5	38,6	0,7	0,5	0,7	0,5	0,0	0,0
4b	141,3	85,1	60,2	54,5	38,6	0,7	0,5	0,7	0,5	0,0	0,0
5.1	6 453,0	12 526,6	194,1	5 293,1	82,0	41,1	0,6	11,8	0,2	0,0	0,0
5.2	5 840,6	1 275,2	21,8	143,6	2,5	6,4	0,1	4,6	0,1	0,0	0,0
5.3	478,0	345,7	72,3	266,0	55,6	193,9	40,6	190,7	39,9	174,8	36,6
5	12 771,6	14 147,4	110,8	5 702,8	44,7	241,5	1,9	207,2	1,6	174,8	1,4
6a.1	825,4	708,8	85,9	646,4	78,3	63,3	7,7	63,3	7,7	61,0	7,4
6a.2	541,8	226,7	41,8	201,5	37,2	19,7	0,0	19,7	3,6	12,5	2,3
6a	1 367,2	935,5	68,4	847,9	62,0	83,0	6,1	83,0	6,1	73,5	5,4
6b.1	15,2	13,0	85,9	11,9	78,3	1,2	7,7	1,2	7,7	1,1	7,4
6b.2	10,0	4,2	41,8	3,7	37,2	0,4	3,6	0,4	3,6	0,2	2,3
6b	25,1	17,2	68,4	15,6	62,0	1,5	6,1	1,5	6,1	1,4	5,4
IOP	48 012,6	37 530,5	78,2	16 399,0	34,2	2 513,6	5,2	1 388,8	2,9	730,8	1,5

Měnový kurz: 1 EUR = 25,780 CZK - měsíční kurz převzatý z MSC2007, „Prostředky předložené k certifikaci“ a „Certifikované výdaje předložené EK“ jsou přepočteny kurzem v době zaúčtování v IS Viola, tj. kurz není shodný s aktuálním měsíčním kurzem.

Zdroj: MSC2007 - 3.6.2010

OPERAČNÍ PROGRAM TECHNICKÁ POMOC

Operační program Technická pomoc zajišťuje aktivity, které podporují efektivitu řízení Národního strategického referenčního rámce, jeho kontrolu, monitorování a evaluaci realizace NSRR a aktivity, jež jsou spojeny s využitím prostředků SF/FS. Z územního hlediska budou intervence OP Technická pomoc zaměřeny na celé území ČR včetně hlavního města Prahy.

Řídícím orgánem OP Technická pomoc je Ministerstvo pro místní rozvoj ČR. Zprostředkujícím subjektem je Centrum pro regionální rozvoj. Podrobnější informace jsou dostupné na www.strukturalni-fondy.cz/op-tp.

Tab. 32 - Struktura Operačního programu Technická pomoc

Číslo prioritní osy/oblasti podpory	Název prioritní osy/oblasti podpory	Podíl na celkové alokaci %
1	Podpora řízení a koordinace	10,5
1.1	Řízení implementace NSRR	6,3
1.2	Finanční řízení, kontrola a audit	1,0
1.3	Řízení a koordinace HSS	1,6
1.4	Příprava nového programového období 2014 +	1,6
2	Monitorování	20,0
2.1	Komunikační a monitorovací systém	20,0
3	Administrativní a absorpční kapacita	41,9
3.1	Podpora administrativních struktur včetně profesního vzdělávání	29,3
3.2	Podpora absorpční kapacity	12,6
4	Publicita	27,7
4.1	Aktivity pro informování a publicitu	22,2
4.2	Správa nástrojů komunikace a řízení KoP OP TP	5,5

Realizace OP

K 3. červnu 2010 bylo podáno 82 žádostí o finančním požadavku cca 5,7 mld. Kč. Z předložených žádostí bylo 58 příjemcům vydáno Rozhodnutí o poskytnutí dotace ve výši cca 2,8 mld. Kč. Proplaceno bylo 364 mil. Kč, což činí 4,8 % z alokace na programové období 2007-2013. V OP Technická pomoc byly certifikovány výdaje ve výši cca 289,7 mil. Kč, což představuje 4 % z celkové alokace programu.

Podané žádosti

V průběhu května 2010 nebyla na řídicí orgán OP TP podána žádná žádost. Počet podaných žádostí zůstává beze změny na celkovém počtu 82 žádostí s finančním požadavkem 5,7 mld. Kč, což představuje cca 76 % z alokace na programové období 2007 - 2013.

Projekty s vydaným Rozhodnutím o poskytnutí dotace/podepsanou Smlouvou

Z celkového počtu podaných žádostí bylo u 71 % (58 projektů) vydáno Rozhodnutí/podepsána Smlouva o poskytnutí dotace. Objem nasmlouvaných finančních prostředků činí cca 2,8 mld. Kč, což představuje 37 % z alokace na OP Technická pomoc na období 2007-2013. V meziměsíčním srovnání byla nově vydána Rozhodnutí o poskytnutí dotace/podepsány Smlouvy u šesti projektů ve 2. prioritní ose, jedná se o projekty tematicky podporující komunikační a monitorovací systém.

Proplacené prostředky příjemcům

V meziměsíčním srovnání bylo příjemcům proplaceno dalších cca 22 mil. Kč, což zvýšilo celkový objem proplacených prostředků v OP Technická pomoc na cca 364,3 mil. Kč, to představuje cca 4,8 % z alokace na období 2007-2013. Z tohoto objemu obdrželi nejvíce finančních prostředků (cca 164 mil. Kč) příjemci ze 3. prioritní osy, která je zaměřena na podporu administrativní a absorpční kapacity.

K 3. červnu 2010 bylo finančně ukončeno 13 projektů v hodnotě cca 183,8 mil. Kč, tj. zhruba polovina finančních prostředků je převedena na účty příjemců na základě proplacení závěrečné žádosti o platbu.

Certifikované výdaje předložené Evropské komisi

V OP Technická pomoc bylo k 3. červnu 2010 předloženo k certifikaci cca 358 mil. Kč, v meziměsíčním srovnání je zaznamenán nárůst cca 68 mil. Kč. Výše certifikovaných výdajů činí cca 289,7 mil. Kč, tj. 4% z celkové alokace OP TP.

Tab. 33 - Údaje o projektech Operačního programu Technická pomoc (EU a národní zdroje)

Prioritní osa / Oblast podpory	Podané žádosti		Žádosti vyřazené z administrace		Žádosti ve schvalovacím procesu		Projekty s vydaným Rozhodnutím/podepsanou Smlouvou		Finančně ukončené projekty	
	počet	mil. Kč	počet	mil. Kč	počet	mil. Kč	počet	mil. Kč	počet	mil. Kč
-	a	b	c	d	e	f	g	h	i	j
-	od počátku období		od počátku období		aktuální stav		od počátku období		od počátku období	
1.1a	3	410,6	0	0,0	1	295,4	2	115,2	0	0,0
1.2a	1	29,5	0	0,0	0	0,0	1	29,5	1	29,5
1.3a	1	12,8	0	0,0	0	0,0	1	12,8	0	0,0
1.4a	1	4,9	0	0,0	0	0,0	1	4,9	0	0,0
1a	6	457,9	0	0,0	1	295,4	5	162,5	1	29,5
1.1b	0	6,4	0	0,0	0	4,6	0	1,8	0	0,0
1.2b	0	0,5	0	0,0	0	0,0	0	0,5	0	0,5
1.3b	0	0,2	0	0,0	0	0,0	0	0,2	0	0,0
1.4b	0	0,1	0	0,0	0	0,0	0	0,1	0	0,0
1b	0	7,1	0	0,0	0	4,6	0	2,5	0	0,5
2.1a	42	2 516,1	16	1 671,0	5	450,8	21	393,6	10	145,1
2a	42	2 516,1	16	1 671,0	5	450,8	21	393,6	10	145,1
2.1b	0	40,7	0	27,1	0	7,3	0	6,4	0	2,3
2b	0	40,7	0	27,1	0	7,3	0	6,4	0	2,3
3.1a	30	1 575,7	0	0,0	1	89,7	29	1 351,8	2	6,3
3.2a	2	541,2	0	0,0	1	246,0	1	295,2	0	0,0
3a	32	2 116,9	0	0,0	2	335,7	30	1 647,0	2	6,3
3.1b	0	25,6	0	0,0	0	1,5	0	22,0	0	0,1
3.2b	0	8,8	0	0,0	0	4,0	0	4,8	0	0,0
3b	0	34,4	0	0,0	0	5,5	0	26,8	0	0,1
4.1a	1	468,9	0	0,0	0	0,0	1	468,9	0	0,0
4.2a	1	88,6	0	0,0	0	0,0	1	88,6	0	0,0
4a	2	557,4	0	0,0	0	0,0	2	557,4	0	0,0
4.1b	0	7,7	0	0,0	0	0,0	0	7,7	0	0,0
4.2b	0	1,4	0	0,0	0	0,0	0	1,4	0	0,0
4b	0	9,1	0	0,0	0	0,0	0	9,1	0	0,0
OP TP	82	5 739,7	16	1 698,0	8	1 099,3	58	2 805,2	13	183,8

Poznámka:

Počet podaných projektových žádostí je vzhledem k vícečlivosti programu uveden pouze u oblastí podpory vztahující se k cíli Konvergence (a). V oblastech podpory náležících k cíli Konkurenceschopnost (b) je počet nulový. OP má jeden nedokončený projekt za 90 mil. Kč.

Zdroj: MSC2007 - 3.6.2010

Tab. 34 - Údaje o stavu čerpání finančních prostředků Operačního programu Technická pomoc (EU a národní zdroje)

Prioritní osa / Oblast podpory	Celková alokace podpory 2007-2013	Podané žádosti		Projekty s vydaným Rozhodnutím/ podepsanou Smlouvou		Proplacené prostředky příjemcům		Prostředky předložené k certifikaci		Certifikované výdaje předložené EK	
		v mil. Kč	v mil. Kč	%	v mil. Kč	%	v mil. Kč	%	v mil. Kč	%	v mil. Kč
-	a	b	b/a	c	c/a	e	e/a	f	f/a	g	g/a
1.1a	463,9	410,6	88,5	115,2	24,8	13,3	2,9	13,4	2,9	13,4	2,9
1.2a	77,6	29,5	38,1	29,5	38,1	29,5	38,0	29,5	38,0	29,5	38,0
1.3a	115,9	12,8	11,0	12,8	11,0	0,5	0,4	0,5	0,4	0,3	0,2
1.4a	115,9	4,9	4,2	4,9	4,2	0,0	0,0	0,0	0,0	0,0	0,0
1a	773,3	457,9	59,2	162,5	21,0	43,3	5,6	43,4	5,6	43,1	5,6
1.1b	7,5	6,4	84,6	1,8	23,7	0,2	2,9	0,2	2,8	0,2	2,8
1.2b	1,3	0,5	36,4	0,5	36,4	0,5	37,9	0,5	37,9	0,5	37,9
1.3b	1,9	0,2	10,6	0,2	10,6	0,0	0,4	0,0	0,4	0,0	0,2
1.4b	1,9	0,1	4,1	0,1	4,1	0,0	0,0	0,0	0,0	0,0	0,0
1b	12,5	7,1	56,6	2,5	20,1	0,7	5,6	0,7	5,5	0,7	5,5
2.1a	1 480,4	2 516,1	170,0	393,6	26,6	147,4	10,0	147,4	10,0	123,2	8,3
2a	1 480,4	2 516,1	170,0	393,6	26,6	147,4	10,0	147,4	10,0	123,2	8,3
2.1b	24,0	40,7	170,0	6,4	26,6	2,4	9,9	2,4	9,9	2,0	8,3
2b	24,0	40,7	170,0	6,4	26,6	2,4	9,9	2,4	9,9	2,0	8,3
3.1a	2 167,5	1 575,7	72,7	1 351,8	62,4	160,4	7,4	154,2	7,1	112,6	5,2
3.2a	928,1	541,2	58,3	295,2	31,8	1,2	0,1	1,2	0,1	0,0	0,0
3a	3 095,6	2 116,9	68,4	1 647,0	53,2	161,6	5,2	155,3	5,0	112,6	3,6
3.1b	35,1	25,2	71,8	22,0	62,6	2,6	7,4	2,5	7,1	1,8	5,2
3.2b	15,0	8,7	57,6	4,8	31,9	0,0	0,1	0,0	0,1	0,0	0,0
3b	50,1	33,9	67,6	26,8	53,4	2,6	5,2	2,5	5,0	1,8	3,6
4.1a	1 639,8	468,9	28,6	468,9	28,6	6,2	0,4	6,2	0,4	6,2	0,4
4.2a	409,9	88,6	21,6	88,6	21,6	0,0	0,0	0,0	0,0	0,0	0,0
4a	2 049,7	557,4	27,2	557,4	27,2	6,2	0,3	6,2	0,3	6,2	0,3
4.1b	26,6	7,7	28,9	7,7	28,9	0,1	0,4	0,1	0,4	0,1	0,4
4.2b	6,6	1,4	21,8	1,4	21,8	0,0	0,0	0,0	0,0	0,0	0,0
4b	33,2	9,1	27,5	9,1	27,5	0,1	0,3	0,1	0,3	0,1	0,4
OP TP	7 518,9	5 739,7	76,3	2 805,2	37,3	364,3	4,8	358,0	4,8	289,7	3,9

Měnový kurz: 1 EUR = 25,780 CZK - měsíční kurz převzatý z MSC2007, „Prostředky předložené k certifikaci“ a „Certifikované výdaje předložené EK“ jsou přepočteny kurzem v době zaúčtování v IS Viola, tj. kurz není shodný s aktuálním měsíčním kurzem.

Zdroj: MSC2007 - 3.6.2010

5.B STAV REGIONÁLNÍCH OPERAČNÍCH PROGRAMŮ CÍLE 1

REGIONÁLNÍ OPERAČNÍ PROGRAM REGIONU SOUDRŽNOSTI SEVEROZÁPAD

Tento program je zaměřen na regeneraci a rozvoj měst a oživení venkovských oblastí, na zlepšení dopravního a hospodářského napojení regionu na sousední regiony a na využití přírodního a kulturního potenciálu pro udržitelný rozvoj cestovního ruchu. Regionální operační program Severozápad je financován z ERDF.

Z územního hlediska budou intervence ROP SZ zaměřeny na Karlovarský a Ústecký kraj.

Úlohu řídicího orgánu zastává Regionální rada regionu soudržnosti Severozápad se sídlem v Ústí nad Labem. Podrobnější informace jsou uvedeny na internetových stránkách www.nuts2severozapad.cz.

Tab. 35 - Struktura Regionálního operačního programu Severozápad

Číslo prioritní osy / oblasti podpory	Název prioritní osy / oblasti podpory	Podíl na celkové alokaci %
1	Regenerace a rozvoj měst	39,9
1.1	Podpora rozvojových pólů regionu	17,1
1.2	Podpora revitalizace a regenerace středních a malých měst	10,4
1.3	Infrastruktura v oblasti rozvoje lidských zdrojů	12,4
2	Integrovaná podpora místního rozvoje	4,3
2.1	Budování kapacity pro místní rozvoj, informovanost a osvěta veřejnosti	0,4
2.2	Investice pro zlepšení fyzické infrastruktury	3,9
3	Dostupnost a dopravní obslužnost	34,0
3.1	Rozvoj dopravní infrastruktury regionálních a nadregionálního významu	23,3
3.2	Rozvoj dopravní obslužnosti v regionu	10,7
4	Udržitelný rozvoj cestovního ruchu	18,1
4.1	Budování a rozvoj atraktivit a infrastruktury v cestovním ruchu	12,0
4.2	Zlepšování kvality a nabídky ubytovacích a stravovacích zařízení	5,8
4.3	Podpora marketingu a tvorby rozvoje produktů cestovního ruchu	1,3
5	Technická asistence	2,7
5.1	Podpora implementace ROP Severozápad	2,1
5.2	Podpora rozvoje absorpční kapacity a publicity	0,6

Realizace ROP Severozápad

Od počátku programového období bylo k 3. červnu 2010 podáno celkem 611 žádostí v hodnotě cca 28,7 mld. Kč. S příjemci bylo podepsáno 224 smluv v hodnotě cca 13,6 mld. Kč. Ke stejnému datu bylo příjemcům na jejich účty proplaceno cca 2,6 mld. Kč a certifikováno bylo 580,4 mil. Kč.

Podané žádosti

V průběhu sledovaného období (květen 2010) nebyla zaznamenána změna v počtu podaných žádostí. Celkem žadatelé podali 611 žádostí a požadovali dotaci ve výši cca 28,7 mld. Kč. Ve srovnání s alokací, kterou má řídicí orgán k dispozici na realizaci ROP Severozápad, převyšují nároky na dotaci

alokaci na celé programové období o cca 27 %. Tato procentní hodnota řadí řídicí ROP Severozápad na čtvrté místo v porovnání s ostatními ROP.

Projekty s podepsanou Smlouvou o poskytnutí dotace

V průběhu měsíce května 2010 byly podepsány s příjemci čtyři smlouvy. Za celý operační program bylo s příjemci uzavřeno 224 smluv v celkové hodnotě cca 13,6 mld. Kč, což představuje cca 60,1 % z celkové alokace (nejvyšší hodnota ve srovnání s ostatními ROP). Nejvíce finančních prostředků zatím směřovalo do 1. prioritní osy. Z celkové schválené dotace připadá na tuto prioritní osu cca 45,9 %.

Proplacené prostředky příjemcům

Celková částka dosud proplacená na účty příjemců narostla ve srovnání s předchozím měsícem významně o cca 981 mil. Kč. V porovnání s celkovou alokací bylo proplaceno příjemcům k 3. červnu 2010 cca 11,4 % z celkové alokace, což řadí řídicí orgán ROP Severozápad na poslední místo ve srovnání s ostatními ROP.

Certifikované výdaje předložené Evropské komisi

Certifikované výdaje předložené Evropské komisi dosahují výše cca 580,4 mil. Kč, to představuje cca 2,6 % z celkové alokace. V průběhu měsíce května 2010 narostl objem prostředků předložených k certifikaci o cca 173,4 mil. Kč.

Tab. 36 - Údaje o stavu čerpání finančních prostředků Regionálního operačního programu Severozápad (EU a národní zdroje)

Prioritní osa / Oblast podpory	Podané žádosti		Žádosti vyřazené z administrace		Žádosti ve schvalovacím procesu		Projekty s vydaným Rozhodnutím / podepsanou Smlouvou		Finančně ukončené projekty	
	počet	mil. Kč	počet	mil. Kč	počet	mil. Kč	počet	mil. Kč	počet	mil. Kč
-	a	b	c	d	e	f	g	h	i	j
-	od počátku období		od počátku období		aktuální stav		od počátku období		od počátku období	
1.1	30	2 885,1	4	181,6	7	720,7	19	1 978,6	0	0,0
1.2	134	7 135,0	93	5 200,5	0	0,0	41	1 917,4	0	0,0
1.3	34	3 487,2	13	1 148,3	0	0,0	21	2 338,1	6	489,3
1	198	13 507,3	110	6 530,4	7	720,7	81	6 234,2	6	489,3
2.1	27	90,9	15	59,3	0	0,0	12	31,5	2	3,5
2.2	163	3 916,1	139	3 277,1	0	0,0	24	632,8	3	42,8
2	190	4 007,0	154	3 336,3	0	0,0	36	664,3	5	46,4
3.1	15	4 224,0	3	890,2	2	945,2	10	2 332,3	1	98,1
3.2	11	2 245,8	1	55,4	3	277,0	7	1 913,4	0	0,0
3	26	6 469,9	4	945,6	5	1 222,2	17	4 245,7	1	98,1
4.1	35	2 217,2	22	1 005,2	0	0,0	13	1 200,5	3	53,8
4.2	68	1 813,7	40	1 067,8	0	0,0	28	743,2	3	69,9
4.3	81	313,2	41	142,7	0	0,0	40	168,4	4	10,1
4	184	4 344,2	103	2 215,8	0	0,0	81	2 112,1	10	133,9
5.1	6	300,6	0	0,0	0	0,0	6	300,5	4	119,7
5.2	7	45,1	4	12,8	0	0,0	3	32,3	1	15,4
5	13	345,7	4	12,8	0	0,0	9	332,8	5	135,1
ROP SZ	611	28 674,0	375	13 041,0	12	1 942,9	224	13 589,1	27	902,7

Poznámka:

K datu generování byly u ROP Severozápad vedeny 5 nedokončených projektů v celkové hodnotě 147,8 mil. Kč.

Zdroj: MSC2007 - 3.6.2010

Tab. 37 - Údaje o stavu čerpání finančních prostředků Regionálního operačního programu Severozápad (EU a národní zdroje)

Prioritní osa / Oblast podpory	Celková alokace podpory 2007-2013	Podané žádosti		Projekty s vydaným Rozhodnutím / podepsanou Smlouvou		Proplacené prostředky příjemcům		Prostředky předložené k certifikaci		Certifikované výdaje předložené EK	
		v mil. Kč	%	v mil. Kč	%	v mil. Kč	%	v mil. Kč	%	v mil. Kč	%
-	a	b	b/a	c	c/a	e	e/a	f	f/a	g	g/a
1.1	3 874,7	2 885,1	74,5	1 978,6	51,1	176,3	4,5	69,9	1,8	69,9	1,8
1.2	2 346,9	7 135,0	304,0	1 917,4	81,7	151,5	6,5	90,0	3,8	67,2	2,9
1.3	2 799,0	3 487,2	124,6	2 338,1	83,5	460,1	16,4	0,0	0,0	0,0	0,0
1	9 020,7	13 507,3	149,7	6 234,2	69,1	787,8	8,7	159,9	1,8	137,1	1,5
2.1	98,7	90,9	92,1	31,5	32,0	5,4	5,5	3,4	3,5	1,8	1,8
2.2	888,7	3 916,1	440,6	632,8	71,2	181,4	20,4	97,3	10,9	41,1	4,6
2	987,4	4 007,0	405,8	664,3	67,3	186,8	18,9	100,7	10,2	42,9	4,3
3.1	5 268,5	4 224,0	80,2	2 332,3	44,3	1 075,5	20,4	227,4	4,3	227,4	4,3
3.2	2 416,2	2 245,8	92,9	1 913,4	79,2	0,0	0,0	0,0	0,0	0,0	0,0
3	7 684,8	6 469,9	84,2	4 245,7	55,2	1 075,5	14,0	227,4	3,0	227,4	3,0
4.1	2 703,9	2 217,2	82,0	1 200,5	44,4	147,9	5,5	95,8	3,5	24,5	0,9
4.2	1 318,1	1 813,7	137,6	743,2	56,4	145,4	11,0	82,2	6,2	67,6	5,1
4.3	302,8	313,2	103,4	168,4	55,6	12,4	4,1	6,8	2,3	3,9	1,3
4	4 324,9	4 344,2	100,4	2 112,1	48,8	305,7	7,1	184,8	4,3	96,1	2,2
5.1	477,2	300,6	63,0	300,5	63,0	201,8	42,3	74,2	15,6	70,2	14,7
5.2	134,5	45,1	33,6	32,3	24,0	23,6	17,5	6,7	5,0	6,7	5,0
5	611,7	345,7	56,5	332,8	54,4	225,4	36,9	81,0	13,2	76,9	12,6
ROP SZ	22 629,4	28 674,0	126,7	13 589,1	60,1	2 581,2	11,4	753,8	3,3	580,4	2,6

Měnový kurz: 1 EUR = 25,780 CZK - měsíční kurz převzatý z MSC2007, „Prostředky předložené k certifikaci“ a „Certifikované výdaje předložené EK“ jsou přepočteny kurzem v době zaúčtování v IS Viola, tj. kurz není shodný s aktuálním měsíčním kurzem.

Zdroj: MSC2007 - 3.6.2010

REGIONÁLNÍ OPERAČNÍ PROGRAM REGIONU SOUDRŽNOSTI MORAVSKOSLEZSKO

Tento ROP je zaměřen na zvýšení kvality regionálních komunikací, vytváření příznivých podmínek pro pěší a cyklistickou dopravu, zlepšení kvality života obyvatel a atraktivity regionů pro investory a návštěvníky stejně jako na zlepšování podmínek obyvatelstva pro práci i volný čas. Regionální operační program Moravskoslesko je financován z ERDF.

Z územního hlediska budou intervence ROP MS zaměřeny na celý region soudržnosti Moravskoslesko.

Úlohu řídicího orgánu zastává Regionální rada regionu soudržnosti Moravskoslesko se sídlem v Ostravě. Podrobnější informace jsou uvedeny na internetových stránkách www.rmoravskoslesko.cz.

Tab. 38 - Struktura Regionálního operačního programu Moravskoslesko

Číslo prioritní osy / oblasti / podoblasti podpory	Název prioritní osy / oblasti / podoblasti podpory	Podíl na celkové alokaci %
1	Regionální infrastruktura a dostupnost	40,3
1.1/1.1.1	Regionální infrastruktura a dostupnost/Výstavba, modernizace a rekonstrukce komunikací II. a III. Třídy	14,5
1.1/1.1.2	Regionální infrastruktura a dostupnost/Bezpečnost na komunikacích, cyklo a pěší doprava	
1.2	Rozvoj a dostupnost letiště Ostrava	12,4
1.3/1.3.1	Rozvoj dopravní obslužnosti/Integrace veřejné dopravy a rozvoj její infrastruktury	10,4
1.3/1.3.2	Rozvoj dopravní obslužnosti/Pořízení dopravních prostředků veřejné dopravy včetně specifického vozového parku	
1.4	Infrastruktura integrovaného záchranného systému a krizového řízení	3,0
2	Podpora prosperity regionu	25,5
2.1/2.1.1	Infrastruktura veřejných služeb/Rozvoj infrastruktury pro vzdělávání	9,8
2.1/2.1.2	Infrastruktura veřejných služeb/Rozvoj infrastruktury sociálních služeb	
2.1/2.1.3	Infrastruktura veřejných služeb/Podpora zajištění efektivity a dostupnosti poskytování zdravotnických služeb	
2.1/2.1.4	Infrastruktura veřejných služeb/Podpora rozvoje veřejných informačních služeb poskytovaných knihovnami	
2.2/2.2.1	Rozvoj cestovního ruchu/Výstavba, revitalizace a modernizace turistické infrastruktury, doprovodných služeb a atraktivit cestovního ruchu	8,8
2.2/2.2.2	Rozvoj cestovního ruchu/Rozvoj a zvyšování úrovně ubytovacích zařízení	
2.2/2.2.3	Rozvoj cestovního ruchu/Zvýšení kvality turistických informačních center	
2.2/2.2.4	Rozvoj cestovního ruchu/Organizace a kooperace v cestovním ruchu	
2.3	Podpora využívání brownfields	6,3
2.4	Marketing regionu	0,6
3	Rozvoj měst	23,8
3.1	Rozvojové póly regionu	15,0
3.2	Subregionální centra	8,8
4	Rozvoj venkova	7,0
4.1	Rozvoj venkova	7,0
5	Technická asistence	3,4
5.1	Implementace operačního programu	3,2
5.2	Podpora absorpční kapacity	0,2

Realizace ROP Moravskoslezsko

Od počátku programového období bylo k 3. červnu 2010 podáno celkem 966 žádostí v hodnotě cca 21,8 mld. Kč. S příjemci bylo podepsáno 260 smluv v celkové hodnotě cca 6,1 mld. Kč. Ke stejnému datu bylo příjemcům na jejich účty proplaceno cca 2,7 mld. Kč a certifikováno bylo 1 522,9 mil. Kč.

Podané žádosti

V průběhu měsíce května 2010 žadatelé předložili v rámci probíhajících výzev 24 žádostí. Celkem bylo za celý operační program podáno 960 žádostí. Strategie řídicího orgánu v oblasti vyhlášení výzev je taková, že jsou výzvy vyhlášovány průběžně, čímž prakticky dochází pravidelně k meziměsíčním nárůstům podaných žádostí. Hodnota požadovaných finančních prostředků ve všech podaných žádostech dosahuje cca 100,4 % z celkové alokace, což řadí řídicí orgán ROP Moravskoslezsko na poslední místo ve srovnání s ostatními ROP.

Projekty s podepsanou Smlouvou o poskytnutí dotace

Meziměsíční vývoj byl zaznamenán i ve schválených projektech, to znamená, že řídicí orgán podepsal s příjemci další Smlouvy o poskytnutí dotace, celkem jde o 11 smluv. K 3. červnu 2010 dosáhla hodnota schválené dotace cca 6,1 mld. Kč (cca 28 % z celkové alokace), oproti předchozímu měsíci jde o nárůst o cca 144,6 mil. Kč. V této kategorii (podíl objemu schválených finančních prostředků na celkové alokaci) řídicí orgán zůstává na posledním místě ve srovnání s ostatními ROP.

Proplacené prostředky příjemcům

Poměrně kratší průměrná délka realizace projektů (kratší než 1 rok) má také vliv na pravidelný meziměsíční nárůst objemu proplacených finančních prostředků. Ve srovnání s předchozím měsícem se objem proplacených finančních prostředků opět zvýšil o cca 301,5 mil. Kč. Ke sledovanému datu zaujímá podíl proplacených finančních prostředků k celkové alokaci operačního programu hodnotu cca 12,3 %.

Certifikované výdaje předložené Evropské komisi

Certifikované výdaje předložené Evropské komisi dosahují cca 1 522,9 mil. Kč (cca 7 % z celkové alokace). Tato částka se v porovnání s předchozím měsícem nezměnila. V průběhu května 2010 se však zvýšil objem finančních prostředků předložených k certifikaci o cca 503,7 mil. Kč.

Tab. 39 - Údaje o projektech ROP Moravskoslezsko (EU a národní zdroje)

Prioritní osa / Oblast podpory	Podané žádosti		Žádosti vyřazené z administrace		Žádosti ve schvalovacím procesu		Projekty s vydaným Rozhodnutím / podepsanou Smlouvou		Finančně ukončené projekty	
	počet	mil. Kč	počet	mil. Kč	počet	mil. Kč	počet	mil. Kč	počet	mil. Kč
-	a	b	c	d	e	f	g	h	i	j
-	od počátku období		od počátku období		aktuální stav		od počátku období		od počátku období	
1.1	53	2 827,7	20	309,4	13	1 216,3	20	1 243,9	0	0,0
1.2	4	690,7	0	0,0	2	511,7	2	187,4	0	0,0
1.3	13	2 725,0	0	0,0	11	2 075,0	2	650,0	0	0,0
1.4	2	690,1	0	0,0	0	0,0	2	690,1	0	0,0
1	72	6 933,5	20	309,4	26	3 803,0	26	2 771,5	0	0,0
2.1	154	3 040,8	40	478,9	64	2 157,2	50	401,6	0	0,0
2.2	176	3 158,7	92	1 673,9	54	750,1	30	729,0	1	2,4
2.3	13	269,7	3	128,2	4	105,0	6	35,4	0	0,0
2.4	3	131,1	0	0,0	1	40,9	2	90,2	0	0,0
2	346	6 600,2	135	2 281,0	123	3 053,2	88	1 256,2	1	2,4
3.1	14	987,9	0	0,0	9	752,6	5	235,3	0	0,0
3.2	165	2 574,4	36	844,6	81	990,5	48	737,6	0	0,0
3	179	3 562,2	36	844,6	90	1 743,1	53	972,8	0	0,0
4.1	357	4 344,6	205	2 990,1	71	644,3	81	705,2	0	0,0
4	357	4 344,6	205	2 990,1	71	644,3	81	705,2	0	0,0
5.1	5	393,2	0	0,0	0	0,0	5	375,3	0	0,0
5.2	7	3,3	0	0,0	0	0,0	7	3,3	0	0,0
5	12	396,5	0	0,0	0	0,0	12	378,6	0	0,0
ROP MS	966	21 837,0	396	6 425,2	310	9 243,5	260	6 084,3	1	2,4

Poznámka:

K datu generování byly u ROP Moravskoslezsko vedeny 3 nedokončené projekty v celkové hodnotě 34,2 mil. Kč.

Zdroj: MSC2007 - 3.6.2010

Tab. 40 - Údaje o stavu čerpání finančních prostředků Regionálního operačního programu Moravskoslezsko (EU a národní zdroje)

Prioritní osa / Oblast podpory	Celková alokace podpory 2007-2013	Podané žádosti		Projekty s vydaným Rozhodnutím / podepsanou Smlouvou		Proplacené prostředky příjemcům		Prostředky předložené k certifikaci		Certifikované výdaje předložené EK	
		v mil. Kč	%	v mil. Kč	%	v mil. Kč	%	v mil. Kč	%	v mil. Kč	%
-	a	b	b/a	c	c/a	e	e/a	f	f/a	g	g/a
1.1	3 901,3	2 827,7	72,5	1 243,9	31,9	928,9	23,8	926,4	23,7	893,7	22,9
1.2	1 942,4	690,7	35,6	187,4	9,6	38,5	2,0	38,5	2,0	38,5	2,0
1.3	2 263,8	2 725,0	120,4	650,0	28,7	0,0	0,0	0,0	0,0	0,0	0,0
1.4	687,0	690,1	100,4	690,1	100,4	316,3	46,0	149,4	21,7	149,4	21,7
1	8 794,5	6 933,5	78,8	2 771,5	31,5	1 283,7	14,6	1 114,3	12,7	1 081,6	12,3
2.1	2 621,7	3 040,8	116,0	401,6	15,3	43,4	1,7	36,1	1,4	2,9	0,1
2.2	1 843,8	3 158,7	171,3	729,0	39,5	104,8	5,7	88,7	4,8	40,3	2,2
2.3	857,9	269,7	31,4	35,4	4,1	0,8	0,1	0,0	0,0	0,0	0,0
2.4	205,0	131,1	64,0	90,2	44,0	38,6	18,8	34,3	16,7	21,1	10,3
2	5 528,3	6 600,2	119,4	1 256,2	22,7	187,6	3,4	159,1	2,9	64,3	1,2
3.1	3 250,9	987,9	30,4	235,3	7,2	98,4	3,0	98,4	3,0	53,0	1,6
3.2	1 909,4	2 574,4	134,8	737,6	38,6	300,8	15,8	284,1	14,9	92,9	4,9
3	5 160,3	3 562,2	69,0	972,8	18,9	399,2	7,7	382,5	7,4	145,8	2,8
4.1	1 524,4	4 344,6	285,0	705,2	46,3	463,9	30,4	369,8	24,3	230,3	15,1
4	1 524,4	4 344,6	285,0	705,2	46,3	463,9	30,4	369,8	24,3	230,3	15,1
5.1	701,5	393,2	56,1	375,3	53,5	333,3	47,5	0,0	0,0	0,0	0,0
5.2	36,9	3,3	9,0	3,3	9,1	2,4	6,5	0,9	2,5	0,9	2,5
5	738,4	396,5	53,7	378,6	51,3	335,7	45,5	0,9	0,1	0,9	0,1
ROP MS	21 746,0	21 837,0	100,4	6 084,3	28,0	2 670,1	12,3	2 026,6	9,3	1 522,9	7,0

Měnový kurz: 1 EUR = 25,780 CZK - měsíční kurz převzatý z MSC2007. „Prostředky předložené k certifikaci“ a „Certifikované výdaje předložené EK“ jsou přepočteny kurzem v době zaúčtování v IS Viola, tj. kurz není shodný s aktuálním měsíčním kurzem.

Zdroj: MSC2007 - 3.6.2010

REGIONÁLNÍ OPERAČNÍ PROGRAM REGIONU SOUDRŽNOSTI JIHOVÝCHOD

Intervence tohoto ROP se zaměří na řešení problému regionu v oblastech podpory regionální a místní dopravní infrastruktury, rozvoje nemotorové dopravy a veřejné linkové dopravy, služeb cestovního ruchu, dalšího rozvoje městského a venkovského prostředí. ROP Jihovýchod je financován z ERDF.

Z územního hlediska budou intervence ROP JV zaměřeny na celý region soudržnosti Jihovýchod, tedy na kraj Vysočina a na Jihomoravský kraj.

Úlohu Řídícího orgánu zastává Regionální rada regionu soudržnosti Jihovýchod se sídlem v Brně. Podrobnější informace jsou uvedeny na internetových stránkách www.jihovýchod.cz.

Tab. 41 - Struktura Regionálního operačního programu Jihovýchod

Číslo prioritní osy / oblasti podpory	Název prioritní osy / oblasti podpory	Podíl na celkové alokaci %
1	Dostupnost dopravy	49,1
1.1	Rozvoj dopravní infrastruktury v regionu	36,3
1.2	Rozvoj dopravní obslužnosti a veřejné dopravy	4,9
1.3	Obnova vozového parku drážních vozidel hromadné přepravy osob	5,3
1.4	Rozvoj infrastruktury pro nemotorovou dopravu	2,6
2	Rozvoj udržitelného cestovního ruchu	19,1
2.1	Rozvoj infrastruktury pro cestovní ruch	16,2
2.2	Rozvoj služeb v cestovním ruchu	2,9
3	Udržitelný rozvoj měst a venkovských obcí	28,6
3.1	Rozvoj urbanizačních center	11,6
3.2	Rozvoj regionálních středisek	7,1
3.3	Rozvoj a stabilizace venkovských sídel	5,4
3.4	Veřejné služby regionálního významu	4,5
4	Technická pomoc	3,4
4.1	Aktivity spojené s realizací a řízením ROP JV	1,7
4.2	Podpora absorpční kapacity	1,7

Realizace ROP Jihovýchod

Od počátku programového období bylo k 3. červnu 2010 podáno celkem 1 169 žádostí v hodnotě cca 29 mld. Kč. S příjemci bylo podepsáno 429 smluv v celkové výši cca 12,6 mld. Kč. Ke stejnému datu bylo příjemcům na jejich účty proplaceno cca 6,3 mld. Kč a certifikováno bylo 2 220,5 mil. Kč.

Podané žádosti

Ve srovnání s předešlým obdobím (duben 2010) se počet podaných žádostí zvýšil o 33 žádostí. Celkový objem požadovaných finančních prostředků převyšuje celkovou alokaci programu o více než 35 %, to řídicí orgán řadí na třetí místo ve srovnání s ostatními ROP.

Projekty s podepsanou Smlouvou o poskytnutí dotace

Významným ukazatelem pro čerpání finančních prostředků je podíl objemu schválených finančních prostředků na celkové alokaci. Ve srovnání s předchozím měsícem (duben 2010) se počet schválených

projektů zvýšil, to znamená, že řídicí orgán podepsal s příjemci další Smlouvy o poskytnutí dotace. Celkem se jedná o pět nových podepsaných smluv. Objem schválených finančních prostředků stoupl o cca 260,2 mil. Kč a nyní dosahuje cca 59 % z celkové alokace, což je v porovnání s ostatními ROP druhá nejvyšší hodnota.

Proplacené prostředky příjemcům

Objem proplacených finančních prostředků meziměsíčně vzrostl o cca 292,5 mil. Kč v důsledku zvýšení proplacených prostředků téměř ve všech oblastech podpory. Celková hodnota proplacených finančních prostředků dosahuje výše cca 6,3 mld. Kč, což představuje cca 29,5 % z celkové alokace (nejvyšší hodnota k celkové alokaci ve srovnání s ostatními ROP).

Certifikované výdaje předložené Evropské komisi

Certifikované výdaje předložené Evropské komisi dosahují cca 2 220,5 mil. Kč (cca 10,4 % z celkové alokace). Ve srovnání s předchozím měsícem se zvýšil významně objem finančních prostředků předložených k certifikaci o cca 2 705,7 mil. Kč.

Tab. 42 - Údaje o projektech Regionálního operačního programu Jihovýchod (EU a národní zdroje)

Prioritní osa / Oblast podpory	Podané žádosti		Žádosti vyřazené z administrace		Žádosti ve schvalovacím procesu		Projekty s vydaným Rozhodnutím / podepsanou Smlouvou		Finančně ukončené projekty	
	počet	mil. Kč	počet	mil. Kč	počet	mil. Kč	počet	mil. Kč	počet	mil. Kč
-	a	b	c	d	e	f	g	h	i	j
-	od počátku období		od počátku období		aktuální stav		od počátku období		od počátku období	
1.1	86	5 747,7	4	143,9	17	1 052,5	65	4 425,9	38	2 406,0
1.2	47	1 182,8	14	257,8	10	449,0	23	460,0	1	15,8
1.3	4	1 010,8	0	0,0	1	23,1	3	987,7	1	538,8
1.4	70	1 102,9	40	584,0	11	261,9	19	249,8	10	46,6
1	207	9 044,3	58	985,7	39	1 786,5	110	6 123,4	50	3 007,3
2.1	259	6 300,8	149	2 465,1	30	2 651,2	80	1 174,6	24	250,5
2.2	191	653,4	97	271,9	43	158,6	51	221,3	15	17,9
2	450	6 954,2	246	2 737,0	73	2 809,8	131	1 395,9	39	268,4
3.1	36	1 214,8	3	114,4	16	620,7	17	481,0	3	34,5
3.2	127	4 758,0	64	3 061,9	0	0,0	63	1 691,6	23	401,5
3.3	315	4 729,9	238	3 940,2	0	0,0	77	789,5	44	326,6
3.4	25	1 601,4	2	64,9	0	0,0	23	1 473,9	8	126,6
3	503	12 304,0	307	7 181,3	16	620,7	180	4 436,0	78	889,1
4.1	4	498,8	0	0,0	0	0,0	4	498,8	2	36,9
4.2	5	245,8	1	74,2	0	0,0	4	171,6	2	24,3
4	9	744,6	1	74,2	0	0,0	8	670,4	4	61,1
ROP JV	1 169	29 047,1	612	10 978,3	128	5 217,1	429	12 625,7	171	4 225,8

Poznámka:

K datu generování bylo u ROP Jihovýchod vedeno 9 nedokončených projektů v hodnotě 116,5 mil. Kč.

Zdroj: MSC2007 - 3.6.2010

Tab. 43 - Údaje o stavu čerpání finančních prostředků Regionálního operačního programu Jihovýchod (EU a národní zdroje)

Prioritní osa / Oblast podpory	Celková alokace podpory 2007-2013	Podané žádosti		Projekty s vydaným Rozhodnutím / podepsanou Smlouvou		Proplacené prostředky příjemcům		Prostředky předložené k certifikaci		Certifikované výdaje předložené EK	
		v mil. Kč	%	v mil. Kč	%	v mil. Kč	%	v mil. Kč	%	v mil. Kč	%
-	a	b	b/a	c	c/a	e	e/a	f	f/a	g	g/a
1.1	7 756,1	5 747,7	74,1	4 425,9	57,1	2 940,6	37,9	2 317,3	29,9	929,6	12,0
1.2	1 056,3	1 182,8	112,0	460,0	43,5	71,3	6,7	44,4	4,2	15,6	1,5
1.3	1 128,0	1 010,8	89,6	987,7	87,6	667,7	59,2	618,1	54,8	538,8	47,8
1.4	545,3	1 102,9	202,3	249,8	45,8	146,8	26,9	131,9	24,2	35,5	6,5
1	10 485,7	9 044,3	86,3	6 123,4	58,4	3 826,3	36,5	3 111,8	29,7	1 519,5	14,5
2.1	3 675,7	6 300,8	171,4	1 174,6	32,0	499,0	13,6	419,2	11,4	165,5	4,5
2.2	386,4	653,4	169,1	221,3	57,3	79,4	20,6	61,7	16,0	33,7	8,7
2	4 062,1	6 954,2	171,2	1 395,9	34,4	578,4	14,2	480,8	11,8	199,2	4,9
3.1	2 472,3	1 214,8	49,1	481,0	19,5	140,3	5,7	56,3	2,3	8,3	0,3
3.2	1 516,4	4 758,0	313,8	1 691,6	111,6	656,7	43,3	544,6	35,9	149,2	9,8
3.3	1 157,1	4 729,9	408,8	789,5	68,2	493,3	42,6	362,5	31,3	123,4	10,7
3.4	967,1	1 601,4	165,6	1 473,9	152,4	430,1	44,5	263,6	27,3	115,4	11,9
3	6 112,9	12 304,0	201,3	4 436,0	72,6	1 720,5	28,1	1 227,0	20,1	396,3	6,5
4.1	546,8	498,8	91,2	498,8	91,2	145,5	26,6	83,3	15,2	83,3	15,2
4.2	182,1	245,8	135,0	171,6	94,2	38,8	21,3	23,3	12,8	22,3	12,2
4	728,9	744,6	102,2	670,4	92,0	184,3	25,3	106,6	14,6	105,6	14,5
ROP JV	21 389,7	29 047,1	135,8	12 625,7	59,0	6 309,4	29,5	4 926,2	23,0	2 220,5	10,4

Měnový kurz: 1 EUR = 25,780 CZK - měsíční kurz převzatý z MSC2007, „Prostředky předložené k certifikaci“ a „Certifikované výdaje předložené EK“ jsou přepočteny kurzem v době zaúčtování v IS Viola, tj. kurz není shodný s aktuálním měsíčním kurzem.

Zdroj: MSC2007 - 3.6.2010

REGIONÁLNÍ OPERAČNÍ PROGRAM REGIONU SOUDRŽNOSTI STŘEDNÍ MORAVA

Tento ROP podporuje zajištění efektivní, flexibilní a bezpečné dopravní infrastruktury, zlepšení kvality života v regionu, zajištění kvalitních a dostupných sociálních služeb a zlepšení atraktivnosti regionu z hlediska cestovního ruchu. Regionální operační program Střední Morava je financován z ERDF.

Z územního hlediska budou intervence ROP SM zaměřeny na celý region soudržnosti Střední Morava, tedy na Olomoucký a Zlínský kraj.

Úlohu Řídícího orgánu zastává Regionální rada regionu soudržnosti Střední Morava se sídlem v Olomouci. Podrobnější informace jsou uvedeny na internetových stránkách www.rr-strednimorava.cz.

Tab. 44 - Struktura Regionálního operačního programu Střední Morava

Číslo prioritní osy / oblasti / podoblasti podpory	Název prioritní osy / oblasti / podoblasti podpory	Podíl na celkové alokaci %
1	Doprava	38,8
1.1 / 1.1.1	Doprava / Silnice II. a III. Třídy	21,8
1.1 / 1.1.2	Doprava / Letiště	
1.2 / 1.2.1	Veřejná doprava / Rozvoj integrovaného dopravního systému, přístupní terminály a zastávky	13,9
1.2 / 1.2.2	Veřejná doprava / Obnova vozidel železnic	
1.2 / 1.2.3	Veřejná doprava / Obnova drážních vozidel – trolejbusy a tramvaje	
1.2 / 1.2.4	Veřejná doprava / Obnova vozidel v systému veřejné dopravy	
1.3	Bezmotorová doprava	3,1
2	Integrovaný rozvoj a obnova regionu	39,4
2.1	Rozvoj regionálních center	5,5
2.2 / 2.2.1	Rozvoj měst / Fyzická revitalizace území	16,9
2.2 / 2.2.2	Rozvoj měst / Infrastruktura pro rozvoj sociálních služeb	
2.2 / 2.2.3	Rozvoj měst / Infrastruktura pro rozvoj vzdělávání	
2.2 / 2.2.4	Rozvoj měst / Infrastruktura pro rozvoj zdravotnictví	
2.2 / 2.2.5	Rozvoj měst / Infrastruktura pro rozvoj volnočasových aktivit	
2.2 / 2.2.6	Rozvoj měst / Rozvoj krizové infrastruktury	
2.2 / 2.2.7	Rozvoj měst / Úpravy infrastruktury s ohledem na integraci marginalizovaných skupin společnosti	
2.2 / 2.2.8	Rozvoj měst / Rozvoj finančních nástrojů a pilotní projekty	
2.3 / 2.3.1	Rozvoj venkova / Fyzická revitalizace území	14,6
2.3 / 2.3.2	Rozvoj venkova / Sociální infrastruktura	
2.4	Podpora podnikání	2,4
3	Cestovní ruch	18,6
3.1	Integrovaný rozvoj cestovního ruchu	4,1
3.2	Veřejná infrastruktura a služby	4,1
3.3 / 3.3.1	Podnikatelská infrastruktura a služby / Podnikatelská infrastruktura a služby na území definovaném oblastí podpory 3.1	9,3
3.3 / 3.3.2	Podnikatelská infrastruktura a služby / Podnikatelská infrastruktura a služby na území definovaném oblastí podpory 3.2	
3.3 / 3.3.3	Podnikatelská infrastruktura a služby / Aquaparky, golfová hřiště, kongresová centra a výstaviště	
3.4	Propagace a řízení	1,1
4	Technická pomoc	3,3
4.1	Podpora řídicích, implementačních a kontrolních úkolů řídicího orgánu	2,2
4.2	Podpora zvyšování absorpční kapacity regionu	1,1

Realizace ROP Střední Morava

Od počátku programového období bylo k 3. červnu 2010 podáno celkem 1 259 žádostí v hodnotě cca 22,9 mld. Kč. S příjemci bylo podepsáno 421 smluv v celkové hodnotě cca 8,6 mld. Kč. Ke stejnému datu bylo příjemcům na jejich účty proplaceno cca 5,8 mld. Kč a certifikovány byly cca 4 mld. Kč.

Podané žádosti

V meziměsíčním srovnání vzrostl počet podaných žádostí, a to o dvě žádosti, které byly podány v oblasti podpory 4.2 „Podpora zvyšování absorpční kapacity regionu“. Celkem bylo za operační program podáno 1 259 žádostí. Současně se navýšil i celkový objem požadovaných finančních prostředků, který nyní převyšuje celkovou alokaci o téměř 15 %. Tato hodnota řadí řídicí orgán na šesté místo ve srovnání s dalšími ROP.

Projekty s podepsanou Smlouvou o poskytnutí dotace

V průběhu měsíce května 2010 byla podepsána jedna smlouva. Za celý operační program bylo s příjemci uzavřeno celkem 421 smluv v celkové hodnotě cca 8,6 mld. Kč, což představuje cca 43,3 % z celkové alokace.

Proplacené prostředky příjemcům

Objem proplacených finančních prostředků se v průběhu měsíce května 2010 zvýšil. Zatímco ke dni 5. května 2010 bylo příjemcům proplaceno cca 5 504,7 mil. Kč, k 3. červnu 2010 se objem proplacených prostředků zvýšil o cca 294,5 mil. Kč. Nyní dosahuje hodnoty cca 29 % z celkové alokace. Tato hodnota řadí řídicí orgán k 3. červnu 2010 na druhé místo ve srovnání s ostatními ROP.

Certifikované výdaje předložené Evropské komisi

Certifikované výdaje předložené Evropské komisi dosahují výše cca 4 mld. Kč (cca 20,2 % z celkové alokace). Ve srovnání s předchozím měsícem jde o nárůst o cca 2 716,6 mil. Kč. V průběhu měsíce května 2010 se objem prostředků předložených k certifikaci také zvýšil o cca 1 400,1 mil. Kč.

Tab. 45 - Údaje o projektech ROP Střední Morava (EU a národní zdroje)

Prioritní osa / Oblast podpory	Podané žádosti		Žádosti vyřazené z administrace		Žádosti ve schvalovacím procesu		Projekty s vydaným Rozhodnutím / podepsanou Smlouvou		Finančně ukončené projekty	
	počet	mil. Kč	počet	mil. Kč	počet	mil. Kč	počet	mil. Kč	počet	mil. Kč
-	a	b	c	d	e	f	g	h	i	j
-	od počátku období		od počátku období		aktuální stav		od počátku období		od počátku období	
1.1	81	3 516,0	12	431,3	20	995,6	49	2 022,9	33	936,7
1.2	39	1 224,2	5	31,2	22	719,5	12	434,1	6	89,5
1.3	47	828,6	9	143,0	7	86,0	31	571,0	19	184,7
1	167	5 568,8	26	605,4	49	1 801,1	92	3 028,1	58	1 210,9
2.1	4	590,8	0	0,0	3	127,4	1	389,4	0	0,0
2.2	221	4 334,8	121	2 184,6	46	762,3	54	1 341,3	29	410,5
2.3	486	5 911,1	72	1 239,6	254	2 785,3	160	1 851,7	109	904,6
2.4	13	132,1	6	87,2	0	0,0	7	43,1	3	14,1
2	724	10 968,9	199	3 511,5	303	3 675,1	222	3 625,5	141	1 329,2
3.1	54	1 320,3	24	818,5	14	159,3	16	338,2	4	64,2
3.2	68	1 017,1	38	591,8	12	159,5	18	252,7	7	70,7
3.3	224	3 620,0	124	1 817,8	47	798,0	53	999,8	14	207,9
3.4	8	116,7	0	0,0	0	0,0	8	114,8	0	0,0
3	354	6 074,2	186	3 228,1	73	1 116,9	95	1 705,4	25	342,9
4.1	4	199,2	0	0,0	0	0,0	4	199,2	2	87,5
4.2	10	118,3	0	0,0	2	28,7	8	87,1	2	4,9
4	14	317,5	0	0,0	2	28,7	12	286,3	4	92,5
ROP SM	1 259	22 929,4	411	7 345,0	427	6 621,7	421	8 645,3	228	2 975,4

Poznámka:

V ROP Střední Morava jsou evidovány 2 nedokončené projekty za 7,5 mil. Kč.

Zdroj: MSC2007 - 3.6.2010

Tab. 46 - Údaje o stavu čerpání finančních prostředků Regionálního operačního programu Střední Morava (EU a národní zdroje)

Prioritní osa / Oblast podpory	Celková alokace podpory 2007-2013	Podané žádosti		Projekty s vydaným Rozhodnutím / podepsanou Smlouvou		Proplacené prostředky příjemcům		Prostředky předložené k certifikaci		Certifikované výdaje předložené EK	
		v mil. Kč	%	v mil. Kč	%	v mil. Kč	%	v mil. Kč	%	v mil. Kč	%
-	a	b	b/a	c	c/a	e	e/a	f	f/a	g	g/a
1.1	4 537,4	3 516,0	77,5	2 022,9	44,6	1 693,4	37,3	1 588,1	35,0	1 296,6	28,6
1.2	1 994,9	1 224,2	61,4	434,1	21,8	284,6	14,3	220,4	11,0	171,0	8,6
1.3	763,0	828,6	108,6	571,0	74,8	374,8	49,1	374,4	49,1	310,2	40,7
1	7 295,3	5 568,8	76,3	3 028,1	41,5	2 352,8	32,3	2 183,0	29,9	1 777,8	24,4
2.1	1 099,8	590,8	53,7	389,4	35,4	0,0	0,0	0,0	0,0	0,0	0,0
2.2	3 934,5	4 334,8	110,2	1 341,3	34,1	831,3	21,1	809,3	20,6	517,1	13,1
2.3	2 911,8	5 911,1	203,0	1 851,7	63,6	1 497,5	51,4	1 475,4	50,7	1 056,9	36,3
2.4	197,8	132,1	66,8	43,1	21,8	26,1	13,2	25,7	13,0	19,1	9,7
2	8 143,8	10 968,9	134,7	3 625,5	44,5	2 354,8	28,9	2 310,5	28,4	1 593,1	19,6
3.1	846,9	1 320,3	155,9	338,2	39,9	123,3	14,6	122,6	14,5	77,1	9,1
3.2	761,6	1 017,1	133,5	252,7	33,2	175,5	23,0	170,5	22,4	76,3	10,0
3.3	2 038,7	3 620,0	177,6	999,8	49,0	494,4	24,3	485,1	23,8	377,4	18,5
3.4	221,7	116,7	52,6	114,8	51,8	50,8	22,9	49,1	22,1	26,2	11,8
3	3 869,0	6 074,2	157,0	1 705,4	44,1	844,1	21,8	827,3	21,4	556,9	14,4
4.1	443,0	199,2	45,0	199,2	45,0	199,2	45,0	80,9	18,3	80,9	18,3
4.2	217,4	118,3	54,4	87,1	40,1	48,3	22,2	25,8	11,9	18,7	8,6
4	660,4	317,5	48,1	286,3	43,4	247,5	37,5	106,7	16,2	99,6	15,1
ROP SM	19 968,5	22 929,4	114,8	8 645,3	43,3	5 799,2	29,0	5 427,5	27,2	4 027,4	20,2

Měnový kurz: 1 EUR = 25,780 CZK - měsíční kurz převzatý z MSC2007, „Prostředky předložené k certifikaci“ a „Certifikované výdaje předložené EK“ jsou přepočteny kurzem v době zaúčtování v IS Viola, tj. kurz není shodný s aktuálním měsíčním kurzem.

Zdroj: MSC2007 - 3.6.2010

REGIONÁLNÍ OPERAČNÍ PROGRAM REGIONU SOUDRŽNOSTI SEVEROVÝCHOD

Tento ROP se soustředí na zkvalitnění dopravní infrastruktury a zlepšení dostupnosti celého území regionu, na rozvoj městských oblastí a zvýšení přitažlivosti venkovských oblastí, rozvoj podnikatelské infrastruktury a na zvyšování kvality služeb v oblasti cestovního ruchu. Regionální operační program Severovýchod je financován z ERDF.

Z územního hlediska budou intervence ROP SV zaměřeny na celý region soudržnosti Severovýchod, tedy na Liberecký, Královehradecký a Pardubický kraj.

Úlohu Řídícího orgánu zastává Regionální rada regionu soudržnosti Severovýchod se sídlem v Hradci Králové. Podrobnější informace jsou uvedeny na internetových stránkách www.rada-severovychod.cz.

Tab. 47 - Struktura Regionálního operačního programu Severovýchod

Číslo prioritní osy / oblasti podpory	Název prioritní osy / oblasti podpory	Podíl na celkové alokaci %
1	Rozvoj dopravní infrastruktury	37,0
1.1	Rozvoj regionální silniční dopravní infrastruktury	22,5
1.2	Podpora projektů zlepšujících dopravní obslužnost území	12,6
1.3	Rozvoj mezinárodních letišť	1,9
2	Rozvoj městských a venkovských oblastí	34,0
2.1	Rozvoj regionálních center	13,3
2.2	Rozvoj měst	13,9
2.3	Rozvoj venkova	6,8
3	Cestovní ruch	22,0
3.1	Rozvoj základní infrastruktury a doprovodných aktivit v oblasti cestovního ruchu	20,2
3.2	Marketingové a koordinační aktivity v oblasti cestovního ruchu	1,8
4	Rozvoj podnikatelských aktivit	4,0
4.1	Podpora rozvoje infrastruktury pro podnikání	3,4
4.2	Podpora rozvoje spolupráce se středními školami a učiteli, dalšími regionálními vzdělávacími institucemi a úřady práce, rozvoj inovačních aktivit v regionu	0,6
5	Technická pomoc	3,0
5.1	Podpora aktivit spojených s realizací a řízením ROP	2,7
5.2	Podpora absorpční kapacity regionu NUTS II Severovýchod	0,3

Realizace ROP Severovýchod

Od počátku programového období bylo k 3. červnu 2010 podáno celkem 1 090 žádostí v hodnotě cca 35 mld. Kč. S příjemci bylo podepsáno 357 smluv v celkové hodnotě cca 10,9 mld. Kč. Ke stejnému datu bylo příjemcům na jejich účty proplaceno cca 5,3 mld. Kč a certifikováno bylo cca 3,3 mld. Kč.

Podané žádosti

V průběhu sledovaného období (květen 2010) mírně vzrostl počet podaných žádostí (o dvě žádosti v oblasti podpory 5.1 „Podpora aktivit spojených s realizací a řízením ROP“). Poměrně významný je celkový objem požadovaných finančních prostředků v podaných žádostech, který o cca 75,5 % převyšuje celkovou alokaci.

Projekty s podepsanou Smlouvou o poskytnutí dotace

V porovnání s předchozím měsícem stoupl počet nově podepsaných smluv (sedm dalších podepsaných smluv s příjemci). Celkový objem schválené dotace se tak zvýšil o cca 164,5 mil. Kč, na 10,9 mld. Kč. Celková výše dotace k 3. červnu 2010 tvoří cca 54,8 % z celkové alokace, čímž se řídicí orgán řadí na třetí místo ve srovnání s ostatními ROP.

Proplacené prostředky příjemcům

Objem proplacených finančních prostředků meziměsíčně vzrostl. Zatímco k datu 5. května 2010 bylo proplaceno cca 5,1 mld. Kč, k 3. červnu 2010 se objem proplacených finančních prostředků zvýšil o cca 190,2 mil. Kč. K 3. červnu 2010 tedy objem proplacených finančních prostředků činí cca 26,5 % z celkové alokace (třetí nejvyšší hodnota v porovnání s ostatními ROP).

Certifikované výdaje předložené Evropské komisi

Certifikované výdaje předložené Evropské komisi dosahují výše cca 3,3 mld. Kč (cca 16,5 % z celkové alokace). V porovnání s předchozím měsícem se tedy tato hodnota nezměnila. Naopak změnil se objem finančních prostředků předložených k certifikaci v podobě nárůstu o cca 1,7 mld. Kč.

Tab. 48 - Údaje o projektech Regionálního operačního programu Severovýchod (EU a národní zdroje)

Prioritní osa / Oblast podpory	Podané žádosti		Žádosti vyřazené z administrace		Žádosti ve schvalovacím procesu		Projekty s vydaným Rozhodnutím / podepsanou Smlouvou		Finančně ukončené projekty	
	počet	mil. Kč	počet	mil. Kč	počet	mil. Kč	počet	mil. Kč	počet	mil. Kč
-	a	b	c	d	e	f	g	h	i	j
-	od počátku období		od počátku období		aktuální stav		od počátku období		od počátku období	
1.1	73	4 025,2	3	240,5	22	1 029,7	48	2 734,1	23	777,3
1.2	51	4 434,6	5	156,2	28	3 460,5	18	729,5	7	125,9
1.3	0	0,0	0	0,0	0	0,0	0	0,0	0	0,0
1	124	8 459,8	8	396,7	50	4 490,3	66	3 463,6	30	903,3
2.1	13	882,6	2	533,3	5	120,0	6	221,4	0	0,0
2.2	169	7 775,4	104	4 445,8	0	0,0	65	3 252,2	10	183,6
2.3	268	5 394,5	167	3 726,8	0	0,0	101	1 636,0	19	174,2
2	450	14 052,5	273	8 705,9	5	120,0	172	5 109,5	29	357,8
3.1	369	10 849,3	113	3 541,7	209	5 604,1	47	1 578,3	12	419,4
3.2	66	454,7	15	156,1	36	185,0	15	111,0	0	0,0
3	435	11 304,0	128	3 697,9	245	5 789,0	62	1 689,3	12	419,4
4.1	31	775,1	14	311,5	5	181,8	12	279,3	1	11,6
4.2	16	86,8	3	23,4	0	0,0	13	59,4	6	17,8
4	47	861,9	17	335,0	5	181,8	25	338,8	7	29,4
5.1	33	264,5	0	0,0	2	2,5	31	262,1	17	123,3
5.2	1	56,3	0	0,0	0	0,0	1	56,2	0	0,0
5	34	320,8	0	0,0	2	2,5	32	318,3	17	123,3
ROP SV	1 090	34 998,9	426	13 135,5	307	10 583,6	357	10 919,5	95	1 833,2

Poznámka:

U ROP SV byl k datu generování evidován 1 nedokončený projekt v hodnotě 3,3 mil. Kč.

Zdroj: MSC2007 - 3.6.2010

Tab. 49 - Údaje o stavu čerpání finančních prostředků Regionálního operačního programu Severovýchod (EU a národní zdroje)

Prioritní osa / Oblast podpory	Celková alokace podpory 2007-2013	Podané žádosti		Projekty s vydaným Rozhodnutím / podepsanou Smlouvou		Proplacené prostředky příjemcům		Prostředky předložené k certifikaci		Certifikované výdaje předložené EK	
		v mil. Kč	%	v mil. Kč	%	v mil. Kč	%	v mil. Kč	%	v mil. Kč	%
-	a	b	b/a	c	c/a	e	e/a	f	f/a	g	g/a
1.1	4 499,5	4 025,2	89,5	2 734,1	60,8	1 803,3	40,1	1 780,8	39,6	1 387,6	30,8
1.2	2 516,7	4 434,6	176,2	729,5	29,0	418,8	16,6	380,2	15,1	253,2	10,1
1.3	368,3	0,0	0,0	0,0	0,0	0,0	0,0	0,0	0,0	0,0	0,0
1	7 384,5	8 459,8	114,6	3 463,6	46,9	2 222,1	30,1	2 161,0	29,3	1 640,8	22,2
2.1	2 640,2	882,6	33,4	221,4	8,4	1,7	0,1	0,5	0,0	0,0	0,0
2.2	2 780,9	7 775,4	279,6	3 252,2	116,9	1 294,5	46,5	1 194,0	42,9	705,1	25,4
2.3	1 356,4	5 394,5	397,7	1 636,0	120,6	516,7	38,1	474,1	35,0	210,5	15,5
2	6 777,5	14 052,5	207,3	5 109,5	75,4	1 812,9	26,7	1 668,5	24,6	915,6	13,5
3.1	4 036,6	10 849,3	268,8	1 578,3	39,1	861,6	21,3	836,0	20,7	608,0	15,1
3.2	350,4	454,7	129,8	111,0	31,7	53,2	15,2	46,3	13,2	30,9	8,8
3	4 387,0	11 304,0	257,7	1 689,3	38,5	914,8	20,9	882,3	20,1	638,9	14,6
4.1	677,1	775,1	114,5	279,3	41,3	61,7	9,1	48,9	7,2	26,5	3,9
4.2	119,7	86,8	72,5	59,4	49,7	40,3	33,7	40,0	33,4	21,9	18,3
4	796,8	861,9	108,2	338,8	42,5	102,0	12,8	88,9	11,2	48,4	6,1
5.1	529,8	264,5	49,9	262,1	49,5	222,3	42,0	135,8	25,6	37,7	7,1
5.2	68,4	56,3	82,2	56,2	82,2	13,2	19,3	13,2	19,3	10,5	15,4
5	598,2	320,8	53,6	318,3	53,2	235,5	39,4	149,0	24,9	48,2	8,1
ROP SV	19 944,0	34 998,9	175,5	10 919,5	54,8	5 287,3	26,5	4 949,8	24,8	3 291,9	16,5

Měnový kurz: 1 EUR = 25,780 CZK - měsíční kurz převzatý z MSC2007, „Prostředky předložené k certifikaci“ a „Certifikované výdaje předložené EK“ jsou přepočteny kurzem v době zaúčtování v IS Viola, tj. kurz není shodný s aktuálním měsíčním kurzem.

Zdroj: MSC2007 - 3.6.2010

REGIONÁLNÍ OPERAČNÍ PROGRAM REGIONU SOUDRŽNOSTI JIHOZÁPAD

Tento ROP je zaměřen na zlepšení dopravní dostupnosti obcí a měst regionu, rozvoj infrastruktury veřejné hromadné dopravy regionu, zvyšování kvality života obyvatel v oblastech vzdělávání, sociálních služeb a zdravotnické péče či využití kulturního dědictví k rozvoji cestovního ruchu. Regionální operační program Jihozápad je financován z ERDF.

Z územního hlediska budou intervence ROP JZ zaměřeny na celý region soudržnosti Jihozápad, tedy na Plzeňský a Jihočeský kraj.

Úlohu Řídícího orgánu zastává Regionální rada regionu soudržnosti Jihozápad se sídlem v Českých Budějovicích. Podrobnější informace jsou uvedeny na internetových stránkách www.rr-jihozapad.cz.

Tab. 50 - Struktura Regionálního operačního programu Jihozápad

Číslo prioritní osy / oblasti podpory	Název prioritní osy / oblasti podpory	Podíl na celkové alokaci %
1	Dostupnost center	44,5
1.1	Modernizace regionální silniční sítě	30,7
1.2	Rozvoj infrastruktury pro veřejnou dopravu	0,9
1.3	Modernizace vozového parku veřejné dopravy	3,6
1.4	Rozvoj regionálních letišť	3,1
1.5	Rozvoj místních komunikací	6,2
2	Stabilizace a rozvoj měst a obcí	32,5
2.1	Integrované projekty rozvojových center	6,6
2.2	Rozvojové projekty spádových center	5,6
2.3	Revitalizace částí měst a obcí	3,4
2.4	Rozvoj infrastruktury základního, středního a vyššího odborného školství	5,3
2.5	Rozvoj infrastruktury pro sociální integraci	4,1
2.6	Rozvoj zdravotnické péče	7,5
3	Rozvoj cestovního ruchu	20,0
3.1	Rozvoj infrastruktury cestovního ruchu	13,6
3.2	Revitalizace památek a využití kulturního dědictví v rozvoji cestovního ruchu	5,2
3.3	Rozvoj služeb cestovního ruchu, marketingu a produktů cestovního ruchu	1,2
4	Technická pomoc	3,0
4.1	Podpora řídicích, implementačních a kontrolních úkolů řídicího orgánu	2,8
4.2	Podpora zvyšování absorpční kapacity regionu	0,2

Realizace ROP Jihozápad

Od počátku programového období bylo k 3. červnu 2010 podáno celkem 2 172 žádostí v hodnotě cca 40,4 mld. Kč. S příjemci bylo dosud podepsáno 348 smluv v celkové hodnotě cca 7,4 mld. Kč. Ke stejnému datu bylo příjemcům na jejich účty proplaceno cca 3,1 mld. Kč a certifikováno bylo cca 660,6 mil. Kč.

Podané žádosti

V průběhu měsíce května 2010 byla předložena řídicímu orgánu jedna žádost v oblasti podpory 4.2 „Podpora zvyšování absorpční kapacity regionu“. Celkový počet podaných žádostí je ve srovnání

s ostatními ROP nejvyšší, taktéž je to v případě podílu objemu požadovaných finančních prostředků v podaných žádostech vztažený k celkové alokaci (tj. cca 214,6 %).

Projekty s podepsanou Smlouvou o poskytnutí dotace

Z celkové požadované dotace, která je uvedena v podaných žádostech, bylo příjemcům schváleno cca 18,4 %, to znamená cca 7,4 mld. Kč. Ve srovnání s předchozím měsícem byly podepsány dvě smlouvy. Celková výše schválené dotace tvoří cca 39,5 %, což řadí řídicí orgán na páté místo ve srovnání s ostatními ROP.

Proplacené prostředky příjemcům

Meziměsíční nárůst byl zaznamenán v objemu proplacených finančních prostředků, a to o cca 139,5 mil. Kč. Nyní objem proplacených finančních prostředků tvoří cca 16,4 % z celkové alokace, čímž se řídicí orgán umístil na pátém místě ve srovnání s ostatními ROP.

Certifikované výdaje předložené Evropské komisi

Certifikované výdaje předložené Evropské komisi dosahují výše cca 606,6 mil. Kč (cca 3,5 % z celkové alokace) a tento stav zůstal ve srovnání s předchozím měsícem neměnný. Změna byla zaznamenána v objemu finančních prostředků předložených k certifikaci v podobě nárůstu o cca 2 010,9 mil. Kč ve srovnání s předchozím měsícem.

Tab. 51 - Údaje o projektech Regionálního operačního programu Jihozápad (EU a národní zdroje)

Prioritní osa / Oblast podpory	Podané žádosti		Žádosti vyřazené z administrace		Žádosti ve schvalovacím procesu		Projekty s vydaným Rozhodnutím / podepsanou Smlouvou		Finančně ukončené projekty	
	počet	mil. Kč	počet	mil. Kč	počet	mil. Kč	počet	mil. Kč	počet	mil. Kč
-	a	b	c	d	e	f	g	h	i	j
-	od počátku období		od počátku období		aktuální stav		od počátku období		od počátku období	
1.1	40	3 391,3	2	372,0	20	1 878,9	18	1 111,8	7	246,0
1.2	34	197,1	9	50,4	7	57,7	18	85,9	11	26,4
1.3	4	406,5	0	0,0	3	90,6	1	315,9	0	0,0
1.4	1	16,7	0	0,0	0	0,0	1	16,7	0	0,0
1.5	432	4 656,8	349	3 624,1	26	354,2	57	663,0	42	410,7
1	511	8 668,4	360	4 046,5	56	2 381,4	95	2 193,2	60	683,1
2.1	12	578,9	1	129,9	3	105,9	8	343,1	0	0,0
2.2	87	3 024,6	29	879,6	37	1 436,3	21	710,5	6	137,1
2.3	223	3 552,1	97	1 462,9	98	1 685,4	28	393,3	12	116,7
2.4	334	5 432,8	280	4 493,2	20	317,8	34	621,6	17	192,2
2.5	192	2 932,2	152	2 162,9	18	291,8	22	467,7	12	190,3
2.6	94	3 536,9	65	1 847,1	10	920,0	19	679,4	10	157,0
2	942	19 057,5	624	10 975,6	186	4 757,0	132	3 215,7	57	793,2
3.1	413	8 705,0	320	6 819,2	48	760,1	45	1 110,0	18	327,7
3.2	149	3 100,4	94	2 145,4	19	396,8	36	531,3	8	81,1
3.3	147	534,6	98	340,9	17	73,7	32	116,6	9	11,3
3	709	12 340,0	512	9 305,5	84	1 230,5	113	1 758,0	35	420,2
4.1	4	251,0	0	0,0	0	0,0	4	251,0	0	0,0
4.2	6	44,6	1	29,0	1	1,5	4	14,1	0	0,0
4	10	295,6	1	29,0	1	1,5	8	265,1	0	0,0
ROP JZ	2 172	40 361,5	1 497	24 356,6	327	8 370,4	348	7 432,0	152	1 896,6

Poznámka:

K datu generování byly vedeny u ROP Jihozápad 2 nedokončené projekty v celkové hodnotě 75,5 mil. Kč.

Zdroj: MSC2007 - 3.6.2010

Tab. 52 - Údaje o stavu čerpání finančních prostředků Regionálního operačního programu Jihozápad (EU a národní zdroje)

Prioritní osa / Oblast podpory	Celková alokace podpory 2007-2013	Podané žádosti		Projekty s vydaným Rozhodnutím / podepsanou Smlouvou		Proplacené prostředky příjemcům		Prostředky předložené k certifikaci		Certifikované výdaje předložené EK	
		v mil. Kč	%	v mil. Kč	%	v mil. Kč	%	v mil. Kč	%	v mil. Kč	%
-	a	b	b/a	c	c/a	e	e/a	f	f/a	g	g/a
1.1	5 775,0	3 391,3	58,7	1 111,8	19,3	353,9	6,1	353,9	6,1	105,4	1,8
1.2	167,3	197,1	117,8	85,9	51,3	23,9	14,3	23,9	14,3	0,5	0,3
1.3	669,1	406,5	60,8	315,9	47,2	0,0	0,0	0,0	0,0	0,0	0,0
1.4	585,4	16,7	2,8	16,7	2,8	0,0	0,0	0,0	0,0	0,0	0,0
1.5	1 173,5	4 656,8	396,8	663,0	56,5	408,5	34,8	346,1	29,5	150,0	12,8
1	8 370,2	8 668,4	103,6	2 193,2	26,2	786,3	9,4	723,8	8,6	255,9	3,1
2.1	1 246,0	578,9	46,5	343,1	27,5	86,1	6,9	86,1	6,9	0,0	0,0
2.2	1 053,8	3 024,6	287,0	710,5	67,4	224,2	21,3	224,2	21,3	76,2	7,2
2.3	632,8	3 552,1	561,4	393,3	62,2	169,7	26,8	100,3	15,9	62,1	9,8
2.4	993,9	5 432,8	546,6	621,6	62,5	232,3	23,4	217,1	21,8	30,3	3,0
2.5	770,9	2 932,2	380,4	467,7	60,7	243,3	31,6	192,5	25,0	45,1	5,9
2.6	1 410,0	3 536,9	250,8	679,4	48,2	383,0	27,2	356,8	25,3	21,9	1,6
2	6 107,4	19 057,5	312,0	3 215,7	52,7	1 338,6	21,9	1 177,1	19,3	235,6	3,9
3.1	2 563,6	8 705,0	339,6	1 110,0	43,3	628,4	24,5	588,0	22,9	114,5	4,5
3.2	977,3	3 100,4	317,2	531,3	54,4	174,5	17,9	130,0	13,3	12,0	1,2
3.3	225,9	534,6	236,6	116,6	51,6	26,4	11,7	14,3	6,3	4,4	2,0
3	3 766,8	12 340,0	327,6	1 758,0	46,7	829,3	22,0	732,3	19,4	131,0	3,5
4.1	519,3	251,0	48,3	251,0	48,3	120,0	23,1	36,1	7,0	36,1	7,0
4.2	42,9	44,6	103,9	14,1	32,8	4,8	11,2	2,1	4,8	2,1	4,8
4	562,3	295,6	52,6	265,1	47,1	124,8	22,2	38,2	6,8	38,2	6,8
ROP JZ	18 806,7	40 361,5	214,6	7 432,0	39,5	3 079,0	16,4	2 671,5	14,2	660,6	3,5

Měnový kurz: 1 EUR = 25,780 CZK - měsíční kurz převzatý z MSC2007, „Prostředky předložené k certifikaci“ a „Certifikované výdaje předložené EK“ jsou přepočteny kurzem v době zaúčtování v IS Viola, tj. kurz není shodný s aktuálním měsíčním kurzem.

Zdroj: MSC2007 - 3.6.2010

REGIONÁLNÍ OPERAČNÍ PROGRAM REGIONU SOUDRŽNOSTI STŘEDNÍ ČECHY

Finanční podpora v rámci tohoto ROP je zaměřena na rozvoj regionální dopravní infrastruktury, zvýšení atraktivity regionu a návštěvnosti turistů, zlepšení kvality života ve městech i na venkově prostřednictvím úpravy veřejných prostranství a zkvalitněním veřejných služeb. Program je financován z ERDF.

Z územního hlediska budou intervence ROP SČ zaměřeny na celý region soudržnosti Střední Čechy. Úlohu Řídícího orgánu zastává Regionální rada regionu soudržnosti Střední Čechy se sídlem v Praze. Podrobnější informace jsou uvedeny na internetových stránkách www.ropstrednicechy.cz.

Tab. 53 - Struktura Regionálního operačního programu Střední Čechy

Číslo prioritní osy / oblasti podpory	Název prioritní osy / oblasti podpory	Podíl na celkové alokaci %
1	Doprava	41,6
1.1	Regionální dopravní infrastruktura	31,2
1.2	Udržitelné formy veřejné dopravy	10,4
2	Cestovní ruch	18,0
2.1	Podnikatelská infrastruktura a služby cestovního ruchu	5,4
2.2	Veřejná infrastruktura a služby cestovního ruchu	10,8
2.3	Propagace a řízení turistických destinací Středočeského kraje	1,8
3	Integrovaný rozvoj území	37,0
3.1	Rozvoj regionálních center	7,4
3.2	Rozvoj měst	18,5
3.3	Rozvoj venkova	11,1
4	Technická pomoc	3,4
4.1	Řízení, kontrola, monitorování a hodnocení programu	1,9
4.2	Informovanost a publicita programu	0,5
4.3	Zvýšení absorpční kapacity	1,0

Realizace ROP Střední Čechy

Od počátku programového období bylo k 3. červnu 2010 podáno celkem 952 žádostí v hodnotě cca 19,7 mld. Kč. S příjemci bylo podepsáno 251 smluv v celkové hodnotě cca 5,7 mld. Kč. Ke stejnému datu bylo příjemcům na jejich účty proplaceno cca 3,2 mld. Kč a certifikováno bylo 1 298,2 mil. Kč.

Podané žádosti

V meziměsíčním srovnání se počet podaných žádostí zvýšil o čtyři žádosti a to v prioritní ose 3 „Integrovaný rozvoj území“. Celkový objem požadovaných finančních prostředků nyní převyšuje celkovou alokaci o téměř 16 %, což řadí řídicí orgán na páté místo ve srovnání s ostatními ROP.

Projekty s podepsanou Smlouvou o poskytnutí dotace

Ve srovnání s předchozím měsícem (duben 2010) se počet projektů s podepsanou smlouvou a takéž objem schválené dotace zvýšil. Za celý operační program bylo schváleno 251 projektů a celková výše dotace nyní dosahuje výše cca 5,7 mld. Kč. Podíl schválené dotace na celkové alokaci je tedy cca 34 %, čímž řídicí orgán k 3. červnu 2010 skončil na šestém místě ve srovnání o ostatními ROP.

Proplacené prostředky příjemcům

Objem proplacených finančních prostředků se v porovnání s minulým měsícem (duben 2010) zvýšil, a to o cca 111,7 mil. Kč. Vývoj v objemu proplacených finančních prostředků byl zaznamenán v různé míře téměř ve všech oblastech podpory. K 3. červnu 2010 dosahuje hodnoty cca 18,9 % z celkové alokace operačního programu (čtvrtá nejvyšší hodnota ve srovnání s ostatními ROP).

Certifikované výdaje předložené Evropské komisi

Certifikované výdaje předložené Evropské komisi dosahují výše cca 1 298,2 mil. Kč (cca 7,6 % z celkové alokace), což znamená nárůst oproti předchozímu měsíci o cca 561,5 mil. Kč. Taktéž v případě prostředků předložených k certifikaci byl zaznamenán nárůst. Objem finančních prostředků předložených k certifikaci dosáhl výše cca 2 219,3 mil. Kč (nárůst o cca 921,1 mil. Kč).

Tab. 54 - Údaje o projektech Regionálního operačního programu Střední Čechy (EU a národní zdroje)

Prioritní osa / Oblast podpory	Podané žádosti		Žádosti vyřazené z administrace		Žádosti ve schvalovacím procesu		Projekty s vydaným Rozhodnutím / podepsanou Smlouvou		Finančně ukončené projekty	
	počet	mil. Kč	počet	mil. Kč	počet	mil. Kč	počet	mil. Kč	počet	mil. Kč
-	a	b	c	d	e	f	g	h	i	j
-	od počátku období		od počátku období		aktuální stav		od počátku období		od počátku období	
1.1	47	2 132,8	8	315,4	13	461,8	26	1 346,0	24	1 151,8
1.2	25	880,5	5	158,3	4	422,5	16	286,2	8	105,2
1	72	3 013,3	13	473,7	17	884,3	42	1 632,2	32	1 256,9
2.1	121	2 456,8	110	2 173,3	5	72,1	6	209,1	2	61,6
2.2	84	1 825,6	48	871,1	22	323,0	14	617,3	3	37,0
2.3	40	178,9	24	75,4	0	0,0	16	98,4	0	0,0
2	245	4 461,3	182	3 119,9	27	395,1	36	924,7	5	98,6
3.1	23	1 684,9	3	988,7	13	670,0	7	26,0	5	9,9
3.2	199	4 718,1	74	1 558,8	64	1 311,5	61	1 713,8	17	203,3
3.3	370	5 463,2	235	3 468,8	72	847,6	63	1 128,0	13	142,6
3	592	11 866,2	312	6 016,3	149	2 829,1	131	2 867,8	35	355,8
4.1	34	265,4	0	0,0	0	0,0	34	264,2	10	46,0
4.2	6	21,0	0	0,0	1	3,5	5	17,5	2	3,3
4.3	3	43,5	0	0,0	0	0,0	3	43,5	0	0,0
4	43	329,9	0	0,0	1	3,5	42	325,3	12	49,3
ROP SČ	952	19 670,7	507	9 609,9	194	4 112,0	251	5 749,9	84	1 760,6

Poznámka:

K datu generování bylo u ROP Střední Čechy vedeno pět nedokončených projektů v celkové hodnotě 96,3 mil. Kč.

Zdroj: MSC2007 - 3.6.2010

Tab. 55 - Údaje o stavu čerpání finančních prostředků Regionálního operačního programu Střední Čechy (EU a národní zdroje)

Prioritní osa / Oblast podpory	Celková alokace podpory 2007-2013	Podané žádosti		Projekty s vydaným Rozhodnutím / podepsanou Smlouvou		Proplacené prostředky příjemcům		Prostředky předložené k certifikaci		Certifikované výdaje předložené EK	
		v mil. Kč	%	v mil. Kč	%	v mil. Kč	%	v mil. Kč	%	v mil. Kč	%
-	a	b	b/a	c	c/a	e	e/a	f	f/a	g	g/a
1.1	5 299,9	2 132,8	40,2	1 346,0	25,4	1 162,8	21,9	857,2	16,2	652,7	12,3
1.2	1 763,3	880,5	49,9	286,2	16,2	166,9	9,5	137,4	7,8	86,9	4,9
1	7 063,2	3 013,3	42,7	1 632,2	23,1	1 329,7	18,8	994,6	14,1	739,5	10,5
2.1	409,7	2 456,8	599,7	209,1	51,0	111,5	27,2	73,0	17,8	56,9	13,9
2.2	1 411,0	1 825,6	129,4	617,3	43,8	382,5	27,1	331,3	23,5	192,9	13,7
2.3	155,2	178,9	115,3	98,4	63,4	28,4	18,3	20,4	13,1	10,6	6,8
2	1 975,9	4 461,3	225,8	924,7	46,8	522,4	26,4	424,7	21,5	260,4	13,2
3.1	1 254,8	1 684,9	134,3	26,0	2,1	9,8	0,8	0,7	0,1	0,7	0,1
3.2	3 547,3	4 718,1	133,0	1 713,8	48,3	609,2	17,2	422,8	11,9	187,9	5,3
3.3	2 555,5	5 463,2	213,8	1 128,0	44,1	477,8	18,7	339,3	13,3	109,6	4,3
3	7 357,5	11 866,2	161,3	2 867,8	39,0	1 096,8	14,9	762,9	10,4	298,3	4,1
4.1	464,7	265,4	57,1	264,2	56,9	224,1	48,2	35,6	7,7	0,0	0,0
4.2	57,7	21,0	36,4	17,5	30,4	8,6	14,8	1,6	2,7	0,0	0,0
4.3	54,2	43,5	80,3	43,5	80,3	31,7	58,5	0,0	0,0	0,0	0,0
4	576,5	329,9	57,2	325,3	56,4	264,4	45,9	37,2	6,4	0,0	0,0
ROP SČ	16 973,2	19 670,7	115,9	5 749,9	33,9	3 213,3	18,9	2 219,3	13,1	1 298,2	7,6

Měnový kurz: 1 EUR = 25,780 CZK - měsíční kurz převzatý z MSC2007, „Prostředky předložené k certifikaci“ a „Certifikované výdaje předložené EK“ jsou přepočteny kurzem v době zaúčtování v IS Viola, tj. kurz není shodný s aktuálním měsíčním kurzem.

Zdroj: MSC2007 - 3.6.2010

5.C STAV OPERAČNÍCH PROGRAMŮ CÍLE 2

OPERAČNÍ PROGRAM PRAHA - KONKURENCESCHOPNOST

Tento operační program podporuje rozvoj dopravy hlavního města Prahy, zlepšení kvality životního prostředí Prahy, rozvinutí inovačního potenciálu hlavního města a celkové zatraktivnění městského prostředí. Operační program Praha - Konkurenceschopnost je financován z ERDF. Z územního hlediska budou intervence OP PK zaměřeny na území hlavního města Prahy.

Úlohu ŘO zastává Magistrát hlavního města Prahy. Podrobnější informace k tomuto operačnímu programu jsou uvedeny na www.oppk.cz.

Tab. 56 - Struktura Operačního programu Praha - Konkurenceschopnost

Číslo prioritní osy / oblasti podpory	Název prioritní osy / oblasti podpory	Podíl na celkové alokaci %
1	Dopravní dostupnost a rozvoj ICT	37,2
1.1	Podpora ekologicky příznivé povrchové veřejné dopravy	33,5
1.2	Rozvoj a dostupnost ICT služeb	3,7
2	Životní prostředí	25,0
2.1	Revitalizace a ochrana území	21,7
2.2	Úsporné a udržitelné využívání energií a přírodních zdrojů	3,3
3	Inovace a podnikání	35,0
3.1	Rozvoj inovačního prostředí a partnerství mezi základnou výzkumu a vývoje a praxí	22,7
3.2	Podpora příznivého podnikatelského prostředí	4,3
3.3	Rozvoj malých a středních podniků	8,0
4	Technická pomoc	2,8
4.1	Technická pomoc	2,8

Realizace OP

V operačním programu Praha-Konkurenceschopnost bylo k 3. červnu 2010 podáno 622 žádostí v celkové hodnotě cca 12,4 mld. Kč. Řídící orgán podepsal Smlouvy o poskytnutí dotace ve výši cca 3,8 mld. Kč, prostředky proplacené na účty příjemců dosahují cca 1,8 mld. Kč, což činí cca 25 % z alokace na programové období 2007-2013. Objem certifikovaných výdajů dosahuje cca 541 mil. Kč, což je cca 8 % z alokace na operační program na období 2007-2013.

Podané žádosti

Počet podaných žádostí se v květnu 2010 zvýšil o pět žádostí v hodnotě cca 1,3 mld. Kč, tyto žádosti byly zaregistrovány v oblasti podpory 1.1. Celkový objem finančních prostředků v podaných žádostech k 3. červnu 2010 dosahuje cca 174 % z alokace na období 2007–2013. Z tohoto údaje vyplývá vysoký zájem žadatelů o dotace z OP PK.

Projekty s podepsanou Smlouvou o poskytnutí dotace

V meziměsíčním srovnání nedošlo k žádné změně. Od počátku programového období k 3. červnu 2010 řídicí orgán podepsal s příjemci 140 Smluv o poskytnutí dotace v hodnotě cca 3,8 mld. Kč, to představuje cca 53 % z alokace na operační program na období 2007-2013.

Proplacené prostředky příjemcům

Ve sledovaném období (květen 2010) byly nově proplaceny finanční prostředky na účty příjemců ve výši cca 17 mil. Kč. K 3. červnu 2010 bylo na účty příjemců převedeno již cca 1,8 mld. Kč, to představuje cca 25 % z alokace na operační program na období 2007-2013.

Více než 63 % proplacených prostředků je převedeno na účty příjemců, kteří ukončili realizaci projektů (v OP PK jsou evidovány finančně ukončené projekty ve výši cca 1,1 mld. Kč, tj. meziměsíční nárůst cca o 10 mil. Kč).

Certifikované výdaje předložené Evropské komisi

Certifikované výdaje předložené Evropské komisi dosahují cca 540,8 mil. Kč. V průběhu května 2010 se objem certifikovaných prostředků nezměnil. V meziměsíčním srovnání došlo k nárůstu objemu prostředků předložených k certifikaci o cca 300 mil. Kč, k 3. červnu 2010 dosahují celkové hodnoty 848 mil. Kč.

Tab. 57 - Údaje o projektech OP Praha - Konkurenceschopnost (EU a národní zdroje)

Prioritní osa / Oblast podpory	Podané žádosti		Žádosti vyřazené z administrace		Žádosti ve schvalovacím procesu		Projekty s vydaným Rozhodnutím / podepsanou Smlouvou		Finančně ukončené projekty	
	počet	mil. Kč	počet	mil. Kč	počet	mil. Kč	počet	mil. Kč	počet	mil. Kč
-	a	b	c	d	e	f	g	h	i	j
-	od počátku období		od počátku období		aktuální stav		od počátku období		od počátku období	
1.1	14	2 460,9	1	17,1	5	1 260,4	8	1 153,0	4	833,9
1.2	31	327,1	24	235,3	0	0,0	7	79,7	0	0,0
1	45	2 787,9	25	252,4	5	1 260,4	15	1 232,7	4	833,9
2.1	72	2 423,0	44	1 122,8	0	0,0	28	1 207,0	3	120,3
2.2	21	432,2	9	131,2	0	0,0	12	295,9	2	63,2
2	93	2 855,2	53	1 254,0	0	0,0	40	1 502,9	5	183,5
3.1	111	4 937,2	69	2 812,3	24	1 386,9	18	655,9	3	23,3
3.2	22	205,7	17	135,5	0	0,0	5	62,9	1	0,8
3.3	350	1 557,5	139	529,6	150	770,1	61	239,1	25	87,5
3	483	6 700,4	225	3 477,3	174	2 157,0	84	958,0	29	111,6
4.1	1	76,2	0	0,0	0	0,0	1	76,2	0	0,0
4	1	76,2	0	0,0	0	0,0	1	76,2	0	0,0
OP PK	622	12 419,7	303	4 983,7	179	3 417,4	140	3 769,7	38	1 129,0

Poznámka:

K datu generování byly u OP evidovány 4 nedokončené projekty v celkové hodnotě 35,9 mil. Kč.

Zdroj: MSC2007 - 3.6.2010

Tab. 58 - Údaje o stavu čerpání finančních prostředků Operačního programu Praha - Konkurenceschopnost (EU a národní zdroje)

Prioritní osa / Oblast podpory	Celková alokace podpory 2007-2013	Podané žádosti		Projekty s vydaným Rozhodnutím / podepsanou Smlouvou		Proplacené prostředky příjemcům		Prostředky předložené k certifikaci		Certifikované výdaje předložené EK	
		v mil. Kč	v mil. Kč	%	v mil. Kč	%	v mil. Kč	%	v mil. Kč	%	v mil. Kč
-	a	b	b/a	c	c/a	e	e/a	f	f/a	g	g/a
1.1	2 381,1	2 460,9	103,3	1 153,0	48,4	888,4	37,3	737,9	31,0	497,9	20,9
1.2	265,0	327,1	123,4	79,7	30,1	16,8	6,3	0,0	0,0	0,0	0,0
1	2 646,1	2 787,9	105,4	1 232,7	46,6	905,2	34,2	737,9	27,9	497,9	18,8
2.1	1 545,8	2 423,0	156,7	1 207,0	78,1	634,9	41,1	80,9	5,2	30,9	2,0
2.2	235,1	432,2	183,8	295,9	125,8	93,8	39,9	0,0	0,0	0,0	0,0
2	1 780,9	2 855,2	160,3	1 502,9	84,4	728,7	40,9	80,9	4,5	30,9	1,7
3.1	1 617,5	4 937,2	305,2	655,9	40,5	25,6	1,6	3,4	0,2	0,7	0,0
3.2	306,3	205,7	67,2	62,9	20,6	32,3	10,5	11,3	3,7	0,0	0,0
3.3	570,0	1 557,5	273,3	239,1	42,0	39,8	7,0	14,5	2,6	11,3	2,0
3	2 493,8	6 700,4	268,7	958,0	38,4	97,7	3,9	29,2	1,2	12,0	0,5
4.1	200,2	76,2	38,0	76,2	38,0	39,5	19,7	0,0	0,0	0,0	0,0
4	200,2	76,2	38,0	76,2	38,0	39,5	19,7	0,0	0,0	0,0	0,0
OP PK	7 121,0	12 419,7	174,4	3 769,7	52,9	1 771,3	24,9	848,0	11,9	540,8	7,6

Měnový kurz: 1 EUR = 25,780 CZK - měsíční kurz převzatý z MSC2007, „Prostředky předložené k certifikaci“ a „Certifikované výdaje předložené EK“ jsou přepočteny kurzem v době zaúčtování v IS Viola, tj. kurz není shodný s aktuálním měsíčním kurzem.

Zdroj: MSC2007 - 3.6.2010

OPERAČNÍ PROGRAM PRAHA - ADAPTABILITA

Druhý pražský OP je zaměřen na podporu zaměstnanosti v Praze. Smyslem Operačního programu Praha-Adaptabilita je motivace zaměstnavatelů ke zvyšování nabídky pracovních míst, k umožnění přístupu znevýhodněných osob na trh práce a ke zlepšování profesních dovedností stávajících zaměstnanců. Dále je tento OP určen na prevenci nezaměstnanosti a k podpoře celoživotního odborného vzdělávání. Operační program Praha - Adaptabilita je financován z ESF. Z územního hlediska budou intervence OP PA zaměřeny na území hlavního města Prahy.

Úlohu ŘO zastává Magistrát hlavního města Prahy. Podrobnější informace jsou uvedeny na www.oppa.cz.

Tab. 59 - Struktura Operačního programu Praha - Adaptabilita

Číslo prioritní osy / oblasti podpory	Název prioritní osy / oblasti podpory	Podíl na celkové alokaci %
1	Podpora rozvoje znalostní ekonomiky	38,2
1.1	Podpora rozvoje znalostní ekonomiky	38,2
2	Podpora vstupu na trh práce	29,2
2.1	Podpora vstupu na trh práce	29,2
3	Modernizace počátečního vzdělávání	29,2
3.1	Modernizace počátečního vzdělávání	29,2
4	Technická pomoc	3,5
4.1	Technická pomoc	3,5

Realizace OP

V operačním programu Praha-Adaptabilita bylo k 3. červnu 2010 podáno 2 121 žádostí v celkové hodnotě cca 11,3 mld. Kč. Řídící orgán podepsal Smlouvy o poskytnutí dotace ve výši cca 1,9 mld. Kč, proplacené prostředky na účty příjemců dosahují cca 973 mil. Kč, což činí cca 29,6 % z alokace na programové období 2007-2013. Objem certifikovaných výdajů dosahuje cca 140,5 mil. Kč, což je 4,3 % z alokace na operační program na období 2007-2013.

Podané žádosti

Počet podaných žádostí se v meziměsíčním srovnání zvýšil o 166 žádostí v hodnotě cca 733 mil. Kč (výzva pro první prioritní osu, která je zaměřena na podporu rozvoje znalostní ekonomiky, byla vyhlášena v druhé polovině dubna 2010). Celkový objem finančních prostředků v podaných žádostech OP PA k 3. červnu 2010 dosahuje cca 344 % alokace na období 2007–2013. Z tohoto údaje vyplývá velmi vysoký převis podaných žádostí nad alokací celého operačního programu.

Projekty s podepsanou Smlouvou o poskytnutí dotace

V meziměsíčním srovnání nedošlo k žádné změně. Od počátku programového období k 3. červnu 2010 řídicí orgán podepsal s příjemci 356 Smluv o poskytnutí dotace v hodnotě cca 1,9 mld. Kč, to představuje cca 59 % z alokace na operační program na období 2007-2013.

Proplacené prostředky příjemcům

V květnu 2010 byly proplaceny finanční prostředky na účty příjemců ve výši cca 89 mil. Kč. Od počátku programového období k 3. červnu 2010 bylo na účty příjemců převedeno již cca 973 mil. Kč, to představuje cca 30 % z alokace na operační program na období 2007-2013.

Finanční prostředky jsou příjemcům propláceny zejména na základě zálohových plateb a etapových žádostí o platbu. V OP PA dosud není evidován žádný finančně ukončený projekt.

Certifikované výdaje předložené Evropské komisi

V průběhu května 2010 se objem certifikovaných výdajů nezměnil a jejich hodnota k 3. červnu 2010 dosahuje cca 141 mil. Kč, což tvoří 4,3 % z alokace na OP PA. Výše prostředků předložených k certifikaci se v meziměsíčním srovnání také nezměnila a k 3. červnu 2010 dosahuje cca 319 mil. Kč.

Tab. 60 - Údaje o projektech OP Praha - Adaptabilita (EU a národní zdroje)

Prioritní osa / Oblast podpory	Podané žádosti		Žádosti vyřazené z administrace		Žádosti ve schvalovacím procesu		Projekty s vydaným Rozhodnutím / podepsanou Smlouvou		Finančně ukončené projekty	
	počet	mil. Kč	počet	mil. Kč	počet	mil. Kč	počet	mil. Kč	počet	mil. Kč
-	a	b	c	d	e	f	g	h	i	j
-	od počátku období		od počátku období		aktuální stav		od počátku období		od počátku období	
1.1	1 108	5 003,1	754	3 473,9	166	733,4	188	672,4	0	0,0
1	1 108	5 003,1	754	3 473,9	166	733,4	188	672,4	0	0,0
2.1	494	3 370,0	425	2 609,6	2	33,1	67	692,0	0	0,0
2	494	3 370,0	425	2 609,6	2	33,1	67	692,0	0	0,0
3.1	518	2 902,0	417	2 314,7	1	5,5	100	518,0	0	0,0
3	518	2 902,0	417	2 314,7	1	5,5	100	518,0	0	0,0
4.1	1	47,5	0	0,0	0	0,0	1	47,5	0	0,0
4	1	47,5	0	0,0	0	0,0	1	47,5	0	0,0
OP PA	2 121	11 322,7	1 596	8 398,1	169	772,0	356	1 929,9	0	0,0

Poznámka:

K datu generování byly v systému vedeny 2 nedokončené projekty za 6,4 mil. Kč.

Zdroj: MSC2007 - 3.6.2010

Tab. 61 - Údaje o stavu čerpání finančních prostředků Operačního programu Praha - Adaptabilita (EU a národní zdroje)

Prioritní osa / Oblast podpory	Celková alokace podpory 2007-2013	Podané žádosti		Projekty s vydaným Rozhodnutím / podepsanou Smlouvou		Proplacené prostředky příjemcům		Prostředky předložené k certifikaci		Certifikované výdaje předložené EK	
		v mil. Kč	v mil. Kč	%	v mil. Kč	%	v mil. Kč	%	v mil. Kč	%	v mil. Kč
-	a	b	b/a	c	c/a	e	e/a	f	f/a	g	g/a
1.1	1 257,3	5 003,1	397,9	672,4	53,5	381,6	30,4	132,6	10,5	64,1	5,1
1	1 257,3	5 003,1	397,9	672,4	53,5	381,6	30,4	132,6	10,5	64,1	5,1
2.1	959,2	3 370,0	351,3	692,0	72,1	284,9	29,7	66,3	6,9	28,9	3,0
2	959,2	3 370,0	351,3	692,0	72,1	284,9	29,7	66,3	6,9	28,9	3,0
3.1	959,1	2 902,0	302,6	518,0	54,0	278,2	29,0	93,2	9,7	47,5	5,0
3	959,1	2 902,0	302,6	518,0	54,0	278,2	29,0	93,2	9,7	47,5	5,0
4.1	113,6	47,5	41,8	47,5	41,8	28,0	24,7	26,8	23,6	0,0	0,0
4	113,6	47,5	41,8	47,5	41,8	28,0	24,7	26,8	23,6	0,0	0,0
OP PA	3 289,2	11 322,7	344,2	1 929,9	58,7	972,7	29,6	318,9	9,7	140,5	4,3

Měnový kurz: 1 EUR = 25,780 CZK - měsíční kurz převzatý z MSC2007, „Prostředky předložené k certifikaci“ a „Certifikované výdaje předložené EK“ jsou přepočteny kurzem v době zaúčtování v IS Viola, tj. kurz není shodný s aktuálním měsíčním kurzem.

Zdroj: MSC2007 - 3.6.2010

6. POUŽITÉ POJMY

Alokace podpory (pro jednotlivé rozpočtové roky)

Každá platba obdržená od Evropské komise se přiřazuje k nejstarším otevřeným rozpočtovým závazkům (tj. nejdříve se čerpá z alokace podpory 2007). Po naplnění alokace na rok 2007 se platby obdržené z EK budou přiřazovat k alokaci roku 2008.

Celková alokace podpory 2007-2013

Finanční zdroje SF/FS EU a národní prostředky alokované pro NSRR (resp. jednotlivé operační programy) na celé programové období 2007-2013.

Výpočet Celkové alokace podpory 2007–2013 v CZK: Certifikované výdaje předložené EK v CZK + (necertifikované prostředky v EUR * aktuální měsíční kurz).

Certifikované výdaje předložené Evropské komisi

V rámci certifikace uskutečněných výdajů Platebním a certifikačním orgánem (MF ČR) je potvrzována správnost údajů a efektivnost systémů řízení a kontroly na úrovni řídicích orgánů a zprostředkujících subjektů (popř. konečných příjemců). Certifikované výdaje jsou následně zaslány v žádosti o proplacení finančních prostředků z ČR do Evropské komise.

Finančně ukončené projekty

Projekty, u kterých byly ukončeny všechny aktivity a příjemce předložil ZS/ŘO Závěrečnou zprávu a závěrečnou Žádost o platbu. Poslední Žádost o platbu byla autorizována ŘO a příslušná částka proplacena příjemci.

Globální grant – GG

Globální grant⁴ je, v souladu s články 42 a 43 Obecného nařízení, jeden ze způsobů implementace programu pro vybrané oblasti podpory nebo její části. Globální grant je realizován prostřednictvím grantových projektů. Globální grant je spravován jeho vyhlášovatelem, který na tento globální grant obdrží finanční prostředky z operačního programu.

Grantový individuální projekt

Projekt obvykle menšího rozsahu předkládaný na základě výzvy k předkládání žádosti v jednotlivých globálních grantech jednotlivých operačních programů (především OP VK a OP LZZ).

Hraniční projekt

Projekt, který se vlivem kursových změn může stát tzv. velkým projektem, tj. náklady na projekt přesáhnou 25 mil. EUR v případě OP Životní prostředí nebo 50 mil. EUR v jiných podporovaných oblastech.

⁴ Pokud je v textu uvedeno „globální grant“ jedná se o globální grant s horním platebním cyklem.

Podané žádosti

Vyplnění webové žádosti o podporu a následně fyzické odevzdání vyžadovaných podkladů o projektu. Podané žádosti o podporu jsou tedy všechny žádosti o dotaci, které byly podány od počátku programového období zaregistrovány v IS ŘO a následně přeneseny do MSC2007.

Pravidlo n+3/n+2

Administrativní nástroj pro zlepšení čerpání finančních prostředků z fondů EU, tzv. automatické zrušení závazku. Podle pravidla n+3/n+2 musí být roční závazek (alokace podpory na konkrétní rozpočtový rok), který začne platit v roce n, vyčerpán v následujících třech resp. dvou letech. Alokaci na rok 2007 je proto nutné vyčerpat do konce roku 2010. Pravidlo n+3 bylo vyjednáno na přechodnou dobu čerpání pro nové členské státy, která bude zakončena rokem 2010 včetně, poté platí pravidlo n+2.

Projekt

Ucelený soubor aktivit financovaných z operačního programu, jejichž realizací je, v určeném časovém rámci, dosaženo stanoveného cíle. Existují 3 typy projektů:

Individuální projekt – IP

Projekt, který je realizován přímo, tj. není realizován v rámci globálního grantu.

Grantový individuální projekt – GIP

Projekt, který je realizován v rámci globálního grantu s dolním platebním cyklem.

Grantový projekt – GP

Projekt, který je realizován v rámci globálního grantu s horním platebním cyklem.

Proplacené prostředky příjemcům

Jedná se o finanční prostředky proplacené na účet příjemce řídicím orgánem či zprostředkujícím subjektem (ŘO/ZS), a to včetně zálohových plateb (předfinancování) v případě ex-ante financování.

Prostředky předložené k certifikaci

V informačním systému Viola zaúčtované souhrnné žádosti o provedení platby prostředků z rozpočtu EU (tedy SF/ FS) do příslušné kapitoly státního rozpočtu, ze které proběhlo předfinancování operačního programu. Certifikací uskutečněných výdajů se rozumí potvrzení správnosti údajů předložených řídicími orgány platebnímu orgánu a potvrzení efektivnosti systémů řízení a kontroly na úrovni řídicích orgánů a zprostředkujících subjektů (popř. konečných příjemců).

Projekty / GG s vydaným Rozhodnutím/podepsanou Smlouvou

Projekty s vydanou Smlouvou o poskytnutí dotace či Grantovou smlouvou a dále projekty s vydaným Rozhodnutím o poskytnutí dotace. Tento pojem se vztahuje také na projekty ve fázi realizace.

Výzva

Výzva je aktivita řídicího orgánu příslušného operačního programu. V termínu výzvy jsou přijímány žádosti o dotaci. Výzva může být časově neomezená (tzv. průběžná; hodnocení přijatých žádostí je prováděno průběžně) nebo časově omezená (tzv. kolová; k hodnocení přijatých žádostí dochází až

po uzavření výzvy). Alokace na výzvu vyjadřuje sumu finančních prostředků určených vyhlášenou výzvou.

Žádosti ve schvalovacím procesu

Projekty, které se nacházejí v procesu administrace, tj. před uzavřením Smlouvy o poskytnutí dotace či Rozhodnutí o poskytnutí dotace. Do sloupce se načítají hodnoty aktuálně podaných žádostí o podporu, tj. projekty splňující formální náležitosti a kritéria přijatelnosti, projekty vybrané k realizaci a projekty zařazené mezi náhradní projekty. Tyto projekty procházejí nejprve formální, finanční a kvalitativní kontrolou a hodnocením. Počet projektů v tomto sloupci se může v průběhu implementace navyšovat či naopak snižovat, závisle na počtu projektů vyřazených během schvalovacího procesu případně schválených k financování.

Žádosti vyřazené s administrace

Projekty, které nesplnily podmínky přijatelnosti pro čerpání finančních zdrojů ze SF/FS EU a z národních prostředků nebo projekty, které nebyly hodnotící komisí pro čerpání těchto finančních prostředků doporučeny.

7. SEZNAM ZKRATEK

CRR	Centrum pro regionální rozvoj ČR	OP PA	Operační program Praha – Adaptabilita
ČMZRB	Českomoravská záruční a rozvojová banka a.s.	OP PI	Operační program Podnikání a inovace
ČOV	Čistička odpadních vod	OP PK	Operační program Praha - Konkurenceschopnost
ECB	Evropská centrální banka	OP VaVpI	Operační program Výzkum a vývoj pro inovace
EK	Evropská komise	OP VK	Operační program Vzdělávání pro konkurenceschopnost
ERDF	Evropský fond pro regionální rozvoj	OP TP	Operační program Technická pomoc
ESF	Evropský sociální fond	OP ŽP	Operační program Životní prostředí
EU	Evropská unie	PAS	Pověřené auditní subjekty
EUR	Společná evropská měna euro	PCO	Platební a certifikační orgán
FS	Fond soudržnosti	PČR	Policie ČR
GG	Globální grant	PO	Prioritní osa
GIP/GP	Grantový individuální projekt	PŽ	Projektové žádosti
HMP	hlavní město Praha	ROP	Regionální operační program / programy
HSS	Hospodářská a sociální soudržnost	ROP JV	Regionální operační program Jihovýchod
IOP	Integrovaný operační program	ROP JZ	Regionální operační program Jihozápad
IP	Individuální projekt	ROP MS	Regionální operační program Moravskoslezsko
IPRM	Integrovaný plán rozvoje měst	ROP SČ	Regionální operační program Střední Čechy
IS	Informační systém	ROP SM	Regionální operační program Střední Morava
IZS	Integrovaný záchranný systém	ROP SV	Regionální operační program Severovýchod
KD	Kombinovaná doprava	ROP SZ	Regionální operační program Severozápad
MD	Ministerstvo dopravy	RR	Regionální rada
MF	Ministerstvo financí	ŘO	Řídící orgán
MMR	Ministerstvo pro místní rozvoj	SF	Strukturální fondy
MMZ	Měsíční monitorovací zpráva o průběhu čerpání strukturálních fondů a Fondu soudržnosti a národních zdrojů	SFDI	Státní fond dopravní infrastruktury
MPO	Ministerstvo průmyslu a obchodu	SFŽP	Státní fond životního prostředí
MPSV	Ministerstvo práce a sociálních věcí	SIP	Systémové individuální projekty
MSC2007	Monitorovací systém strukturálních fondů a fondu soudržnosti	SR	Státní rozpočet
MŠMT	Ministerstvo školství mládeže a tělovýchovy	TP	Technická pomoc
MV	Ministerstvo vnitra	URR	Úřad regionální rady
MŽP	Ministerstvo životního prostředí	VaV	Výzkum a vývoj
NNO	Nestátní neziskové organizace	VP	Velký projekt
NOK-MMR	Národní orgán pro koordinaci	VP	vedoucí partner
NSRR	Národní strategický referenční rámec	VRR	Výbor regionální rady
NZ	Národní zdroje	ZS	Zprostředkující subjekty
OP	Operační program / programy		
OP ČR-PL	Operační program přeshraniční spolupráce ČR-Polsko		
OP D	Operační program Doprava		
OP LZZ	Operační program Lidské zdroje a zaměstnanost		

