

ČTVRTLETNÍ MONITOROVACÍ ZPRÁVA O PRŮBĚHU ČERPÁNÍ STRUKTURÁLNÍCH FONDŮ, FONDU SOUDRŽNOSTI V PROGRAMOVÉM OBDOBÍ 2007–2013

III. čtvrtletí 2014

Ministerstvo pro místní rozvoj ČR
Odbor řízení a koordinace NSRR
Staroměstské náměstí 6
110 15 Praha 1

E-mail: nok@mmr.cz

Vydáno MMR-NOK 31. října 2014

OBSAH

1. ÚVOD	1
Účel zprávy.....	1
Struktura zprávy.....	2
Systém sběru dat.....	3
Aktuální sdělení MMR-NOK.....	3
Vývoj měnového kurzu.....	4
Přehled operačních programů ČR.....	6
Průběh čerpání SF / FS.....	8
2. STRUČNÝ PŘEHLED ČERPÁNÍ	10
3. REALIZACE NSRR	12
Finanční pokrok.....	12
Věcný pokrok.....	12
4. STAV PRAVIDLA N+3 / N+2	16
5.A STAV TEMATICKÝCH OPERAČNÍCH PROGRAMŮ CÍLE 1	20
Operační program Doprava.....	20
Operační program Životní prostředí.....	22
Operační program Podnikání a inovace.....	24
Operační program Výzkum a vývoj pro inovace.....	26
Operační program Vzdělávání pro konkurenceschopnost.....	28
Operační program Lidské zdroje a zaměstnanost.....	30
Integrovaný operační program.....	32
Operační program Technická pomoc.....	34
5.B STAV REGIONÁLNÍCH OPERAČNÍCH PROGRAMŮ CÍLE 1	36
5.C STAV OPERAČNÍCH PROGRAMŮ CÍLE 2	50
Operační program Praha–Konkurenceschopnost.....	50
Operační program Praha–Adaptabilita.....	52
5.D STAV OPERAČNÍCH PROGRAMŮ PŘESHraniční SPOLUPRÁCE CÍLE 3 K 30. ZÁŘÍ 2014	54
Použité pojmy v OP Přeshraniční spolupráce.....	55
Stručný přehled čerpání OP Přeshraniční spolupráce.....	56
Operační program Přeshraniční spolupráce ČR – Polsko.....	57
Operační program Přeshraniční spolupráce Slovensko – ČR.....	59
Operační program Přeshraniční spolupráce Rakousko – ČR.....	61
Operační program Přeshraniční spolupráce Svobodný stát Sasko – ČR.....	63
Operační program Přeshraniční spolupráce Svobodný stát Bavorsko – ČR.....	65
6. POUŽITÉ POJMY	67
7. SEZNAM ZKRATEK	70

1. ÚVOD

ÚČEL ZPRÁVY

Čtvrtletní monitorovací zpráva o průběhu čerpání strukturálních fondů, Fondu soudržnosti (dále ČMZ) představuje hlavní výstup monitoringu realizace operačních programů (dále OP) v programovém období 2007–2013.

Vydávání ČMZ je v gesci Ministerstva pro místní rozvoj - Národního orgánu pro koordinaci (dále MMR-NOK), který má ze své centrální koordinační role přístup k agregovaným informacím o realizaci strukturální pomoci Evropské unie (dále EU) v ČR. Stejně jako u většiny ostatních zpráv zpracovávaných na úrovni Národního strategického referenčního rámce (dále NSRR), tj. na národní úrovni, využívá MMR-NOK údaje poskytované z nižších úrovní monitorování. Informační hodnota této zprávy **tedy přímo závisí na kvalitě a úplnosti informací poskytovaných řídicími orgány (dále ŘO) jednotlivých OP a příjemci pomoci.**

Účel předkládané ČMZ je dvojí povahy:

- Zpráva podává informace o pokroku čerpání strukturální pomoci nejen zainteresovaným institucím, ale i široké veřejnosti.
- Zpráva je nástrojem efektivního řízení strukturální pomoci EU. Poskytnutí pravidelného, podrobného a shrnujícího přehledu o průběhu čerpání strukturálních fondů, Fondu soudržnosti (dále jen SF / FS) vede nejen k účinnější kontrole, ale také díky možnosti porovnání jednotlivých OP a identifikaci problému ke stálému zkvalitňování implementačního procesu.

Následující komentované tabulky poskytují nejdůležitější informace o postupu čerpání prostředků SF / FS **za uplynulé třetí čtvrtletí 2014**. Při jejich vytváření se MMR-NOK opírá po stránce metodické o Metodiku monitorování programů SF / FS pro programové období 2007–2013 a po stránce datové o výstupní sestavy centrálního informačního systému pro monitorování programů SF / FS pro období 2007–2013 (ms2007), tj. MSC2007.

STRUKTURA ZPRÁVY

ČMZ se ve své struktuře dělí na **sedm obsahově odlišných oddílů**:

- Kapitola „Stručný přehled čerpání“ nabízí na jedné stránce grafické shrnutí klíčových dat o čerpání SF / FS.
- Kapitola „Realizace NSRR“ prezentuje finanční a věcný pokrok implementace NSRR prostřednictvím klíčových stavů čerpání finančních prostředků ze SF / FS a národních zdrojů a dále prostřednictvím vybraných indikátorů NSRR. Jedná se o souhrnný, národní pohled, jehož základem jsou agregovaná data za jednotlivé OP.
- Kapitola „Stav pravidla n+3 / n+2“ se věnuje kontrole dodržování tohoto důležitého finančního instrumentu za účelem předcházení ztráty finančních prostředků.
- Kapitoly „Stav tematických a regionálních operačních programů cíle 1 a 2“ tvoří nejobsáhlejší část ČMZ a informují o stavu realizace strukturální pomoci z jednotlivých OP.
- Kapitola „Stav operačních programů přeshraniční spolupráce cíle 3“ se věnuje stavu čerpání finančních prostředků v rámci jednotlivých OP přeshraniční spolupráce.
- V ČMZ může být také uváděna speciální kapitola na konkrétní téma.

V celém dokumentu se pracuje s údaji o projektech a údaji o stavu čerpání finančních prostředků:

- „Údaje o projektech / grantových projektech (dále GP) / globálních grantech (dále GG)“ sledují proces administrace projektů před zahájením čerpání, poskytují informace o počtu projektů / GP / GG a výši na ně vázaných finančních prostředků v CZK. Ve sloupci „Podané žádosti“, „Projekty / GP / GG s vydaným Rozhodnutím / podepsanou Smlouvou“ a „Finančně ukončené projekty / GP / GG“ jsou uvedeny souhrnné údaje o projektech / GP / GG od počátku programového období do dne vygenerování výstupní sestavy z MSC2007. Projekty / GP / GG ve schvalovacím procesu jsou dynamického charakteru, v tabulkách je tedy zachycen pouze jejich aktuální stav ke dni, kdy byla sestava vygenerována (tzn. jde o stavy projektu / GP / GG, které zahrnují podané žádosti až do jejich schválení).
- „Údaje o stavu čerpání finančních prostředků“ se pak zaměřuje na schválené projekty / GP / GG a umožňuje rychle zjistit, jak čerpání daného OP pokračuje. Zde se pracuje s finančními prostředky v CZK a s kumulativními hodnotami, které jsou dále vztaženy k alokaci za příspěvek Společenství (SF / FS) na programové období 2007–2013.

Dále se v dokumentu pracuje s těmito tabulkami:

- Tabulka za „Vybrané projektové indikátory.“ obsahují informace o indikátorech agregovaných z úrovně projektů. Tabulka obsahuje základní čtyři hodnoty pro každý indikátor – cílová hodnota, výchozí hodnota, závazek příjemců a dosažená hodnota.
- Tabulka „Stav pravidla n+3 vzhledem k alokaci 2007–2013“ sleduje plnění pravidla n+3 za jednotlivé OP. V tabulce jsou vybrané ukazatele o stavu čerpání finančních prostředků vztahovány k alokaci za příspěvek Společenství (SF / FS). Finanční prostředky jsou vyjádřené v EUR.

SYSTÉM SBĚRU DAT

Sběr dat pro tabulkovou část ČMZ je standardně prováděn z **centrálního informačního systému** pro monitorování programů SF / FS pro období 2007–2013 (ms2007), tj. MSC2007. Datum generování dat je nastaveno na 3. den v měsíci, případně na 1. středu v měsíci, pokud bude 3. den v měsíci připadat na sobotu, neděli, pondělí nebo úterý. Nutnou podmínkou pro zajištění souladu mezi obsahem ČMZ a reálným stavem implementace jednotlivých OP je **respektování Metodiky monitorování programů SF / FS pro programové období 2007–2013 všemi zúčastněnými subjekty**.

Data v takto vygenerovaných sestavách se vztahují k poslednímu dni v předcházejícím měsíci. Pro komentáře MMR-NOK jsou zásadně využívána data z MSC2007. **Jen doplňkově** jsou informace získávány **přímo od ŘO, případně z internetových stránek jednotlivých OP**, a dalších **subjektů zapojených do implementační struktury NSRR**.

Pokud není uvedeno jinak, veškeré datové výstupy a informace uváděné v ČMZ, jsou platné ke stejnému dni, kdy jsou generovány sestavy se zdrojovými daty z MSC2007.

AKTUÁLNÍ SDĚLENÍ MMR-NOK

Za účelem vykazování reálného stavu čerpání finančních prostředků ze SF / FS ve stavu Prostředky kryté Rozhodnutím / Smlouvou (reálnou výši zazávaných prostředků), přistoupil MMR-NOK ke **změně metodiky** načítání dat pro tento ukazatel. Od února 2012 nejsou v rámci tohoto ukazatele sledovány projekty, které byly nedokončeny, a to až z důvodu odstoupení ze strany příjemce nebo ŘO / zprostředkujícího subjektu (dále ZS). V terminologii metodiky monitorování se jedná o stavy N7 „Projekt nedokončen / stažen“ a N8 „Rozhodnutí / Smlouva ukončena ze strany ŘO / ZS“. Nadále se však započítává stav N6 „Projekt pozastaven“, a to z toho důvodu, že z tohoto stavu se projekt může vrátit do stavu výchozího, tedy zpět do realizace.

Od března 2014 došlo rovněž ke změně metodiky pro načítání ukazatele „Proplacené prostředky příjemcům“. Nyní jsou v rámci tohoto ukazatele sledovány pouze skutečně vyúčtované prostředky a nikoli zálohy.

V monitorovací zprávě jsou reflektovány změny ve výši alokací u všech OP, které od počátku programového období prošly revizí. V roce 2013 byly realizovány poslední revize mezi OP, které se týkaly OP Vzdělávání pro konkurenceschopnost, OP Lidské zdroje a zaměstnanost, OP Praha-Adaptabilita, Integrovaného OP, OP Technická pomoc, ROP Moravskoslezsko a OP Praha-Konkurenceschopnost.

Ve vykazování stavu čerpání evropských prostředků došlo k zásadní změně. Aktuálně je stav čerpání evropských fondů sledován pouze za evropský podíl. Důvod je ten, že některé operační programy na konci roku 2013 přešly na jiný způsob vykazování výdajů (zahrnutím i národních soukromých zdrojů). Aby bylo možné porovnávat čerpání mezi programy a zachytit reálný stav čerpání, je nutné nyní sledovat vykazování pouze za evropské zdroje.

V roce 2013 došlo k automatickému zrušení závazku u **OP Životní prostředí, OP Vzdělávání pro konkurenceschopnost, OP Lidské zdroje a zaměstnanost (pouze cíl 2), OP Technická pomoc a Integrovaný operační program (pouze cíl 2)**. **Celkové alokace byly již poníženy u OP Technická pomoc a OP Lidské zdroje a zaměstnanost**. U ostatních operačních programů v současné době probíhají revize a ponížení celkové alokace ve finančních tabulkách bude promítnuto až v příští monitorovací zprávě.

VÝVOJ MĚNOVÉHO KURZU

Celková alokace na NSRR je stanovena v EUR, proto je klíčové pro úspěšnou a efektivní implementaci SF / FS přepočítávání kurzu CZK–EUR. Měnový kurz v ČMZ je přebírán MSC2007 z informačního systému Viola¹. Do IS Viola se přenáší kurz, který stanovuje Evropská centrální banka (dále ECB) na následující měsíc, každý předposlední den v měsíci. Na počátku programového období 2007–2013, tedy v lednu 2007, byl kurz CZK vůči EUR stanoven na 27,54. Ke dni generování sestav se zdrojovými daty, tj. k 3. říjnu 2014, byla výše měnového kurzu stanovena na 27,54 Kč za EUR. Celkově můžeme konstatovat že kurz CZK vůči EUR je stejný jako na počátku programového období.

¹ IS Viola slouží k finančnímu řízení a účtování finančních prostředků z fondů EU v České republice na účtech Platebního a certifikačního orgánu v rámci účetní jednotky Ministerstva financí.

Graf 1 - Vývoj kurzu CZK–EUR

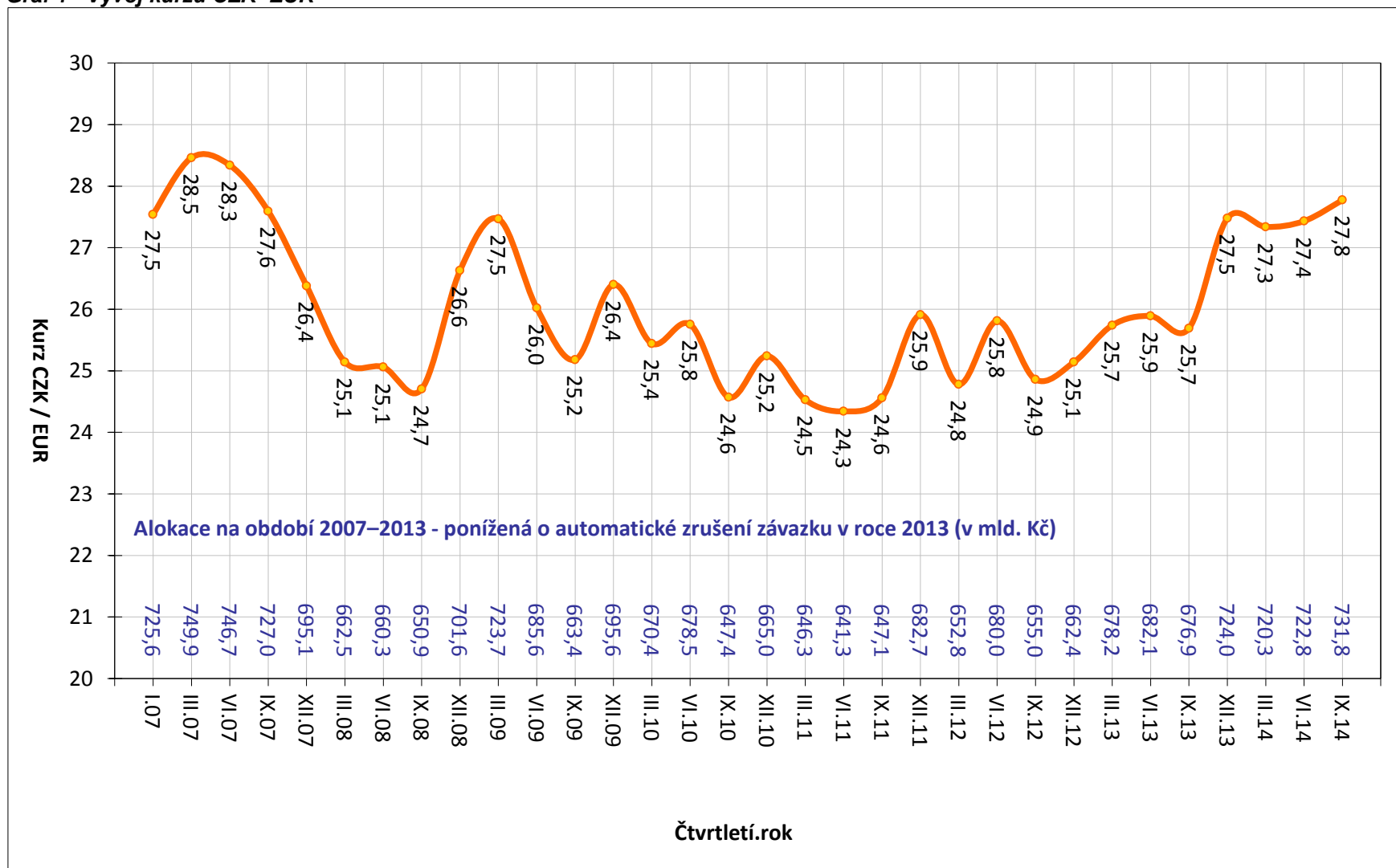

Poznámka:

- Alokace na období 2007–2013 je tvořena pouze zdroji EU, po aplikaci automatického zrušení závazku v roce 2013, včetně OP PS ČR PL.

Zdroj: MSC2007 – 3. 10. 2014

PŘEHLED OPERAČNÍCH PROGRAMŮ ČR

ČR využívá ve své implementační struktuře systém doplňkovosti tematických a regionálních OP. Jednotlivé OP spadají do gesce různých resortů, tj. dále ŘO, které jsou zodpovědné za provádění OP se všemi jeho aspekty.

Z 26 aktivit v rámci NSRR (24 OP a dva síťové programy) se **18 OP nachází v gesci českých ŘO**. Vzhledem k tříměsíční aktualizaci dat o čerpání (na základě spolupráce se zahraničními partnery) MMR-NOK sleduje jen 17 z 18 OP v gesci českých ŘO, tj. bez OP Přeshraniční spolupráce ČR–Polsko.

Následující tabulka zobrazuje přehled základních informací o jednotlivých OP.

Tab. 1 - Přehled OP programového období 2007–2013

• **1. cíl: Konvergence**

Tematické operační programy

Podíl na alokaci NSRR

OP D	22,1
OP ŽP	17,6
OP PI	11,8
OP VaVpl	7,9
OP VK*	6,3
OP LZZ*	7,2
OP TP*	0,6
IOP*	6,1

- OP Doprava (FS / ERDF)
- OP Životní prostředí (FS / ERDF)
- OP Podnikání a inovace (ERDF)
- OP Výzkum a vývoj pro inovace (ERDF)
- OP Vzdělávání pro konkurenceschopnost (ESF)
- OP Lidské zdroje a zaměstnanost (ESF)
- OP Technická pomoc (ERDF)
- Integrovaný OP (ERDF)

Regionální operační programy

- ROP pro NUTS II Severozápad (ERDF)
- ROP pro NUTS II Moravskoslezsko (ERDF)
- ROP pro NUTS II Jihovýchod (ERDF)
- ROP pro NUTS II Střední Morava (ERDF)
- ROP pro NUTS II Severovýchod (ERDF)
- ROP pro NUTS II Střední Čechy (ERDF)
- ROP pro NUTS II Jihozápad (ERDF)

Podíl na alokaci NSRR

ROP SZ	2,9
ROP MS	2,9
ROP JV	2,7
ROP SM	2,6
ROP SV	2,5
ROP SČ	2,2
ROP JZ	2,4

• **2. cíl: Regionální konkurenceschopnost a zaměstnanost**

Tematické operační programy

Podíl na alokaci NSRR

OP PK	0,9
OP PA	0,4

- OP Praha–Konkurenceschopnost (ERDF)
- OP Praha – adaptabilita (ESF)

• **3. cíl: Evropská územní spolupráce**

OP Přeshraniční spolupráce ČR–Polsko (ERDF)

- OP Přeshraniční spolupráce SR–ČR (ERDF)
- OP Přeshraniční spolupráce Rakousko–ČR (ERDF)
- OP Přeshraniční spolupráce Sasko–ČR (ERDF)
- OP Přeshraniční spolupráce Bavorsko–ČR (ERDF)
- OP Meziregionální spolupráce
- OP Nadnárodní spolupráce
- Servisní program INTERACT II
- Program ESPON 2013

Podíl na alokaci NSRR

ČR-PL	0,8
ČR-SR**	---
R-ČR**	---
S-ČR**	---
B-ČR**	---
OP MS**	---
OP NS**	---
Interact**	---
ESPON**	---

* OP je tzv. víceúčelový OP, tzn. že OP je vedle 1. cíle "Konvergence" financován také z finančních prostředků pro 2. cíl "Regionální konkurenceschopnost a zaměstnanost".

** OP není v gesci českého ŘO.

PRŮBĚH ČERPÁNÍ SF / FS

Pro úplné porozumění vývoje implementace SF / FS a národních zdrojů je nezbytná znalost jejího **průběhu** (obr. 1).

Vyhlášení výzvy

ŘO / ZS vyhláší pravidelně časově vymezené **výzvy** k předkládání žádostí o podporu v rámci jednotlivých prioritních os a oblastí podpory.

Hodnocení a výběr projektu

V termínech vyhlášených výzev jsou na ŘO / ZS podávány žádosti o podporu, které musí být v souladu s cíli daného OP, z něhož chce žadatel prostředky čerpat. Podrobné podmínky finanční podpory jsou přesně nadefinovány ve vyhlášené výzvě. V rámci schvalovacího procesu ŘO / ZS hodnotí podané žádosti a na základě předem definovaných výběrových kritérií vybírá projekty, jimž bude dotace udělena. S žadateli, jejichž žádosti splní stanovená kritéria, je podepsán právní akt o poskytnutí dotace.

Realizace a proplácení

Platby příjemcům podpory se realizují na základě žádostí o platbu, které příjemce předkládá na ŘO / ZS. Platby příjemcům probíhají formou ex-post plateb (následné proplácení výdajů již vynaložených příjemcem) či formou ex-ante plateb (formou poskytnutí prostředků příjemci před realizací jeho výdajů na projekt). Rozhodnutí o formě plateb příjemci je plně v kompetenci ŘO po dohodě se správcem kapitoly státního rozpočtu.

Při předkládání žádostí o platby příjemci odůvodní předkládané výdaje a prokážou, že odpovídají podmínkám realizace projektů obsažených v Rozhodnutí / Smlouvě o poskytnutí dotace. Veškeré platební nároky musí být podloženy doklady, které prokážou, že se jedná o prostředky vynaložené efektivně, hospodárně, účelně a transparentně. Doklady o projektech musí být kdykoliv k dispozici pro kontroly a auditní šetření.

Certifikace

Systém finančních toků (prostředků z rozpočtu EU) je založen na principu **předfinancování** ze státního rozpočtu (dále SR). To znamená, že podíl EU (až 85 %), který je určen na spolufinancování OP, je nejprve předfinancován z rozpočtu jednotlivých kapitol SR (ŘO) a až poté je podíl EU refundován zpět do dané kapitoly SR ze zdrojového účtu Platebního a certifikačního orgánu (dále PCO; odbor Národní fond MF). Aby bylo možné podíl EU předfinancovat ze SR, je nutné, aby jednotlivé kapitoly SR (ŘO) měly ve svém rozpočtu na daný rok dostatečné množství finančních prostředků.

Prostředky podílu národního financování ze zdrojů SR (15 %) jsou příjemcům uvolňovány stejným způsobem jako prostředky SR na předfinancování podílu EU (85 %).

Obrázek 1 - Schéma průběhu čerpání finančních prostředků

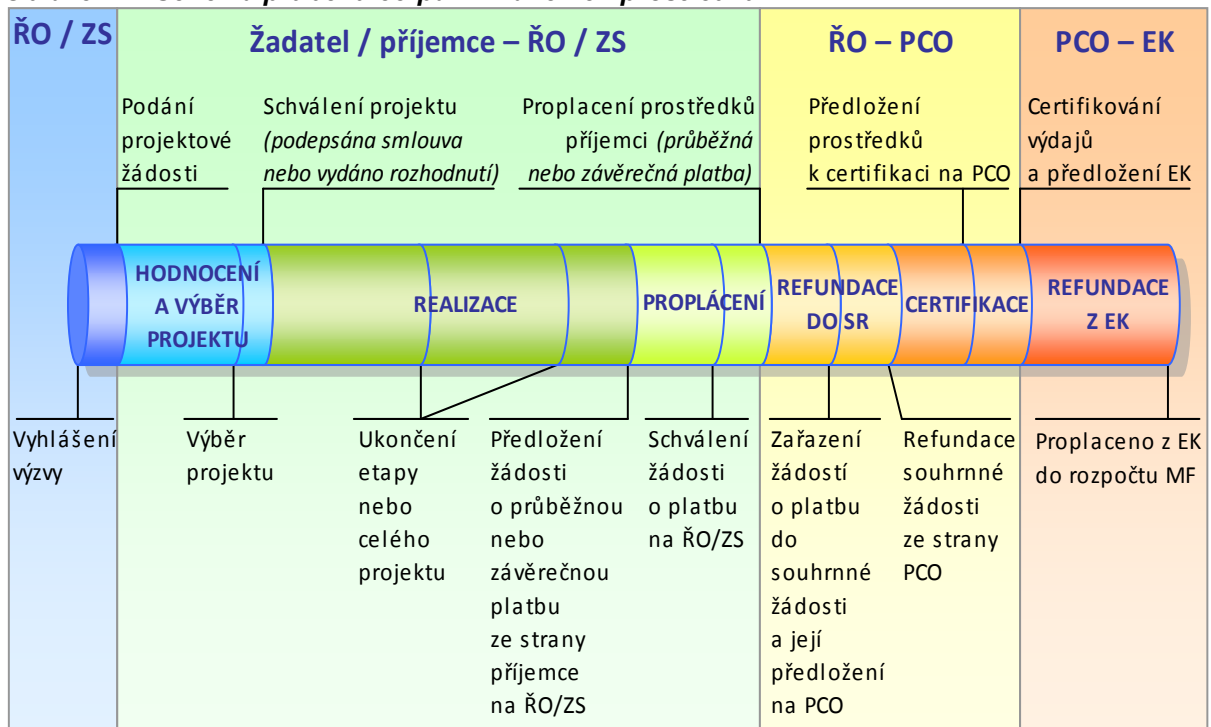

Výběr ukazatelů sledovaných v ČMZ je proto nastaven takovým způsobem, aby pokrýval **celý cyklus čerpání** (obr. 1), tj. podané žádosti o podporu, vyřazené projekty, projekty ve schvalovacím procesu či schválené projekty, prostředky proplacené příjemcům až po prostředky v souhrnných žádostech zaúčtovaných PCO a certifikaci uskutečněných výdajů.

2. STRUČNÝ PŘEHLED ČERPÁNÍ

Souhrnný stav čerpání ze SF / FS v mld. Kč

k 3. 10. 2014

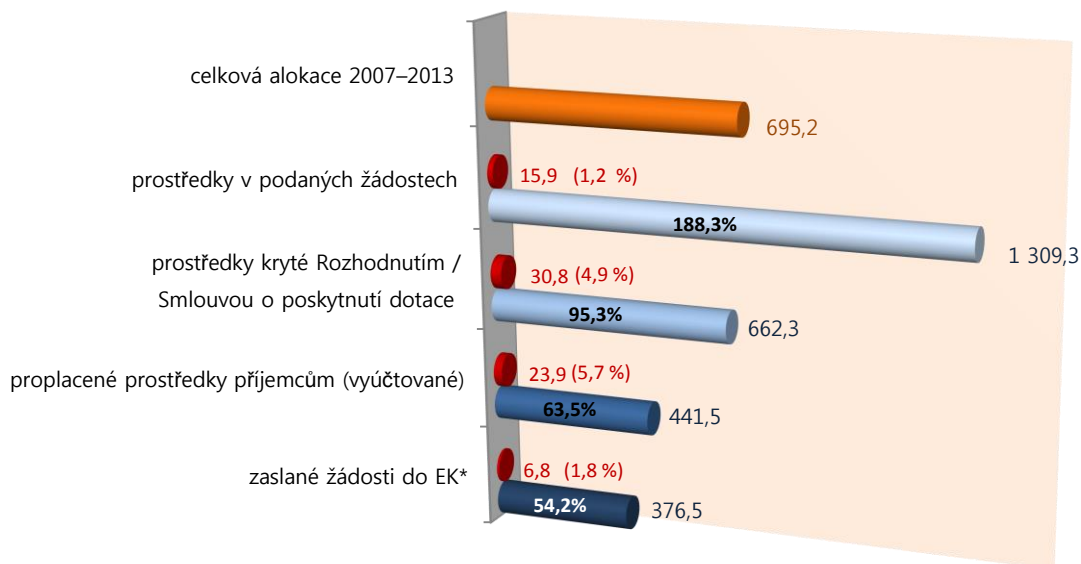

Poznámka: *Částka v CZK za průběžné žádosti o platbu zaslané EK je pouze účetní hodnota, kdy převod z EUR na CZK vychází z kurzu platného ke dni odeslání žádosti EK. Tato hodnota však neodpovídá částce refundované do státního rozpočtu. Při refundaci se používá kurz dle zaúčtovaných souhrnných žádostí, který je téměř vždy odlišný od kurzu odeslané žádosti o platbu.

● Čtvrtletní nárůst

Stav prostředků krytých Rozhodnutím / Smlouvou o poskytnutí dotace* v %

vzhledem k celkové alokaci OP v programovém období 2007–2013

k 3. 10. 2014

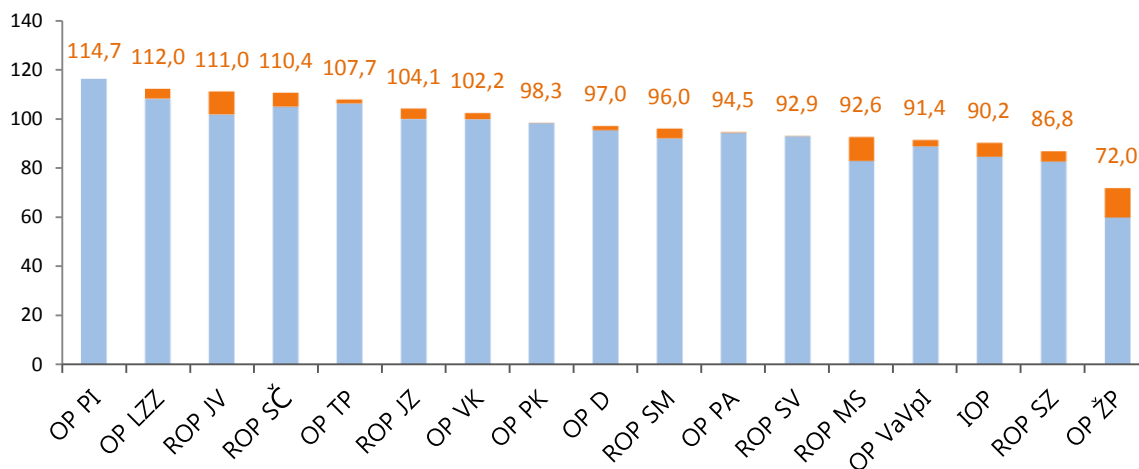

* Zahrnuty individuální projekty (IP), grantové projekty (GP)

■ Čtvrtletní nárůst

Zdroj: MSC2007

Stav proplacených prostředků příjemcům* v %

vzhledem k celkové alokaci OP v programovém období 2007–2013

k 3. 10. 2014

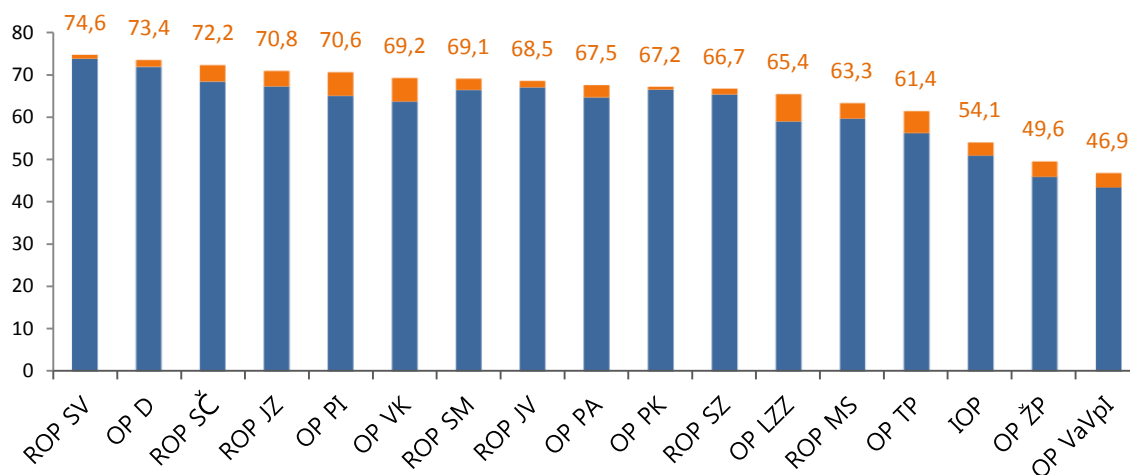

* Zahrnuty průběžné a ex-post platby, jedná se o vyúčtované prostředky

■ Čtvrtletní nárůst

Zdroj: MSC2007

Stav zaslaných žádostí do EK* v %

vzhledem k celkové alokaci OP v programovém období 2007–2013

k 3. 10. 2014

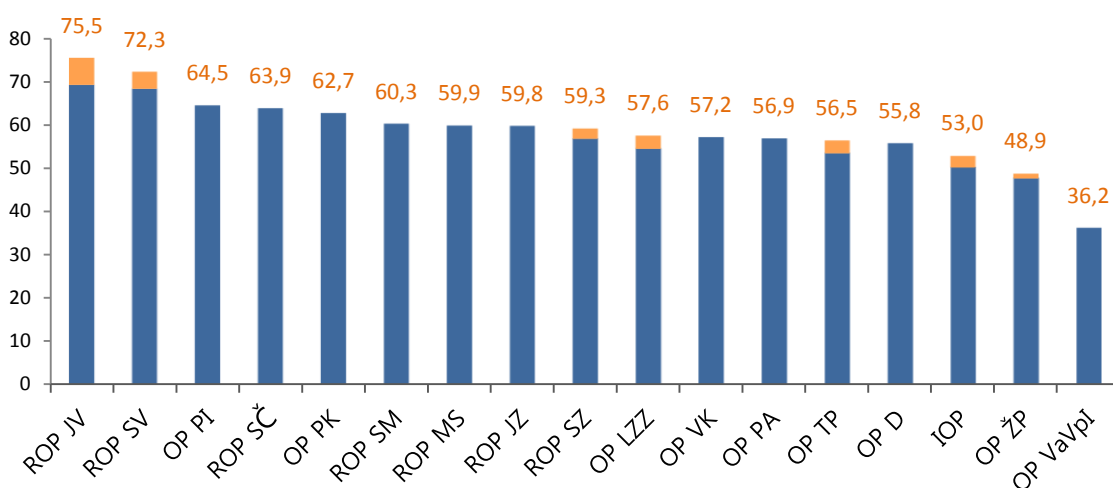

* U OP ŽP, IOP, OP TP, OP LZZ a OP VK vztaženo k alokaci po aplikaci automatického zrušení závazku v roce 2013.

■ Čtvrtletní nárůst

Zdroj: MF-PCO

3. REALIZACE NSRR

FINANČNÍ POKROK

Stav čerpání a pokrok v implementaci NSRR ve třetím čtvrtletí 2014

Od počátku programového období do 3. října 2014 bylo podáno více než 115 tis. žádostí o dotaci v celkovém objemu 1 309,3 mld. Kč. V průběhu třetího čtvrtletí 2014 žadatelé předložili na ŘO / ZS celkem 2 162 žádostí o dotaci na individuální a grantové projekty v celkové hodnotě 15,9 mld. Kč, což představuje čtvrtletní nárůst o 1,2 %. Schváleno bylo více než 55 tis. projektů za 662,3 mld. Kč. Za uplynulé čtvrtletí bylo vydáno 2 067 Rozhodnutí / Smluv o poskytnutí dotace na individuální a grantové projekty v hodnotě 30,8 mld. Kč. Čtvrtletně došlo k navýšení objemu finančních prostředků krytých Rozhodnutím / Smlouvou o 4,9 %. K 3. říjnu 2014 bylo finančně ukončeno více než 34 tis. projektů v hodnotě 287,8 mld. Kč, ve třetím čtvrtletí 2014 byl zaznamenán nárůst o 2 606 projektů v hodnotě 17,8 mld. Kč (6,6 %).

V rámci individuálních projektů a globálních grantů bylo na účty příjemců proplaceno již 441,5 mld. Kč. Čtvrtletní nárůst činí 23,9 mld. Kč, tedy 5,7 %. Objem souhrnných žádostí předložených na PCO dosahuje 415,8 mld. Kč. Čtvrtletně došlo k navýšení o 22,4 mld. Kč (5,7 %).

VĚCNÝ POKROK

MMR-NOK sleduje i věcné naplňování realizovaných projektů financovaných z fondů EU. Díky tomu si lze udělat představu, na co konkrétně SF a FS přispívají v našich regionech.

První cíl „**Konkurenceschopná česká ekonomika**“ je zaměřen na posilování konkurenceschopnosti podnikatelského sektoru v ČR. S přispěním peněz z EU bylo vytvořeno 23,4 tis. pracovních míst v podnicích, které se zaměřují na inovace, výzkum a vývoj (VaV) a rozvoj cestovního ruchu. Bylo podpořeno 5 599 malých a středních podniků (MSP). Příjemci OP Podnikání pro inovace již zrealizovali 3 219 produktových, procesních, organizačních a marketingových inovací.

Druhou prioritou podporovanou prvním cílem NSRR je rozvoj kapacit VaV pro posílení inovací. V oblasti VaV je podpořeno 8 center excelence a 40 regionálních VaV center, již nyní bylo v těchto centrech vytvořeno 3,8 tis. nových pracovních míst. V oblasti cestovního ruchu pak zrekonstruováno 192 památkových objektů.

Druhý cíl „**Otevřená, flexibilní a soudržná společnost**“ by měl přispět k zajištění kvalifikované, flexibilní pracovní síly, zvýšení vzdělanostního potenciálu ČR a efektivnímu systému veřejné správy a služeb. Jedná se především o aktivity zaměřené na počáteční vzdělávání a zaměstnanost. Aktivitami operačních programů již bylo podpořeno, tj. vzdělávacího nebo rekvalifikačního kurzu, stáže, odborné konzultace, školení či odborné praxe se zúčastnilo 8,1 mil. osob², z toho 1,3 mil. studentů v počátečním vzdělávání. Dále bylo vytvořeno 55,2 tis. nových pracovních míst. V rámci prevence pro obyvatele bylo realizováno 32 programů prevence³ a zavedeno 68 nových sociálních služeb a aktivit.

Třetí cíl „**Atraktivní prostředí**“ je zaměřen na zlepšování životního prostředí, rozvoj environmentální infrastruktury a dopravní dostupnosti území. Prozatím bylo postaveno 244,0 km nových silnic⁴ a zrekonstruováno 328,1 km železničních tratí TEN-T a mimo TEN-T. Revitalizováno bylo 124,2 km² území, odstraněno 723,0 tis. m² ploch starých ekologických zátěží. Nově bylo postaveno nebo zrekonstruováno dosud 101 ČOV.

² Každá podpořená osoba se v rámci projektů OP LZZ započítává pouze jednou bez ohledu na to, kolik podpor obdržela. V rámci OP VK může být započítána tolikrát, kolik podpor obdržela.

³ Indikátor „Počet dostupných programů prevence pro obyvatele“ vyjadřuje počet programů prevence zdravotních rizik obyvatelstva, prevence sociálního vyloučení osob znevýhodněných jejich zdravotním stavem nebo věkem a programů zaměřených na prosazení zdravého životního stylu v rámci dostupnosti pro celou populaci ČR i také pro specifické ohrožené cílové skupiny (děti, mládež, pacienti po specifických nemocích apod.).

⁴ Jedná se o dálnice, rychlostní komunikace a silnice I. třídy.

Čtvrtý cíl „**Vyvážený rozvoj území**“ je zaměřen na stimulaci rozvojového potenciálu regionů, posilování role měst jako center růstu a rozvoje regionů, řešení jejich vnitřních problémů, harmonický vývoj území a snižování existujících disparit a udržitelný rozvoj venkovských oblastí. Regenerováno a revitalizováno bylo přes 1 353,3 tis. m² ploch objektů v městských a ve venkovských oblastech 611,1 ha území. V jednotlivých regionech bylo postaveno či rekonstruováno více než 1,6 tis. km silnic II. a III. třídy z toho 41,3 km nových komunikací.

Tab. 2 - Údaje o projektech podle jednotlivých OP a fondů EU (EU zdroje)

OP	ŘO	Celková alokace podpory za celé programové období 2007–2013 mil. Kč	Podané žádosti			Projekty s vydaným Rozhodnutím/podepsanou Smlouvou			Finančně ukončené projekty			Proplacené prostředky příjemcům (vyúčtované)		Prostředky v souhrnných žádostech zaúčtovaných PCO	
			počet	mil. Kč	%	počet	mil. Kč	%	počet	mil. Kč	%	mil. Kč	%	mil. Kč	%
			b	c	d = c / a	e	f	g = f / a	h	i	j = i / a	k	l = k / a	m	n = m / a
-	-	a	b	c	d = c / a	e	f	g = f / a	h	i	j = i / a	k	l = k / a	m	n = m / a
OP D	MD	151 895,9	377	189 245,1	124,6	218	147 352,4	97,0	129	51 213,1	33,7	111 524,4	73,4	97 018,9	63,9
OP ŽP	MŽP	130 918,1	26 769	249 628,9	190,7	12 155	94 275,7	72,0	5 185	32 103,3	24,5	64 955,3	49,6	62 335,9	47,6
OP PI	MPO	81 966,9	19 978	180 063,5	219,7	11 792	93 987,7	114,7	7 870	47 585,4	58,1	57 830,1	70,6	55 071,2	67,2
OP LZZ	MPSV	49 822,7	16 066	103 022,9	206,8	5 320	55 798,7	112,0	3 082	26 655,3	53,5	32 604,4	65,4	31 568,0	63,4
OP VaVpl	MŠMT	55 472,7	373	90 712,9	163,5	192	50 693,2	91,4	0	0,0	0,0	26 008,3	46,9	25 435,1	45,9
IOP	MMR	42 865,6	9 710	70 923,8	165,5	8 290	38 685,0	90,2	7 137	18 741,0	43,7	23 171,2	54,1	22 214,8	51,8
OP VK	MŠMT	43 702,2	23 384	127 986,3	292,9	10 487	44 659,5	102,2	6 568	18 514,1	42,4	30 221,8	69,2	29 608,3	67,8
OP TP	MMR	4 089,5	364	8 709,9	213,0	324	4 403,0	107,7	90	1 822,9	44,6	2 509,3	61,4	2 507,1	61,3
ROP SZ	RR SZ	19 865,1	1 320	41 277,2	207,8	420	17 252,3	86,8	297	13 100,1	65,9	13 249,0	66,7	12 789,0	64,4
ROP MS	RR MS	19 724,3	1 743	34 605,8	175,4	860	18 256,1	92,6	661	10 891,3	55,2	12 482,4	63,3	12 227,3	62,0
ROP JV	RR JV	18 834,6	1 679	34 360,2	182,4	872	20 906,7	111,0	605	13 469,1	71,5	12 908,7	68,5	12 769,3	67,8
ROP SM	RR SM	17 622,5	2 351	33 024,8	187,4	1 098	16 918,6	96,0	700	11 246,1	63,8	12 171,4	69,1	11 893,6	67,5
ROP SV	RR SV	17 450,0	1 380	35 843,9	205,4	670	16 218,9	92,9	530	12 276,0	70,3	13 018,4	74,6	12 912,4	74,0
ROP JZ	RR JZ	16 614,3	3 295	49 202,8	296,1	930	17 291,0	104,1	664	12 058,8	72,6	11 765,9	70,8	11 534,4	69,4
ROP SČ	RR SČ	14 971,6	2 004	31 444,4	210,0	932	16 531,3	110,4	694	11 828,8	79,0	10 815,7	72,2	10 100,7	67,5
OP PK	HMP	6 350,4	995	15 051,8	237,0	305	6 240,8	98,3	186	4 476,6	70,5	4 264,7	67,2	4 142,5	65,2
OP PA	HMP	3 002,0	3 562	14 161,2	471,7	922	2 836,4	94,5	501	1 777,0	59,2	2 027,5	67,5	1 678,3	55,9
ESF	-	96 526,9	43 012	245 170,4	254,0	16 729	103 294,5	107,0	10 151	46 946,3	48,6	64 853,7	67,2	62 854,5	65,1
ERDF	-	365 690,8	53 097	706 165,1	193,1	30 193	366 909,4	100,3	21 209	183 492,9	50,2	240 230,4	65,7	228 830,1	62,6
FS	-	232 950,7	19 241	357 930,0	153,7	8 865	192 103,4	82,5	3 539	57 319,5	24,6	136 444,3	58,6	124 122,0	53,3
NSRR	-	695 168,4	115 350	1 309 265,5	188,3	55 787	662 307,4	95,3	34 899	287 758,8	41,4	441 528,4	63,5	415 806,6	59,8

Poznámka:

- Do NSRR patří ještě OP Přeshraniční spolupráce ČR – Polsko, na který je alokováno 258 mil. EUR.
- Ve sloupci „Proplacené prostředky příjemcům (vyúčtované)“ a „Prostředky v souhrnných žádostech zaúčtovaných PCO“ jsou zahrnuté údaje za IP a GG, nikoliv GP, a to z důvodu, že certifikace probíhá pouze na úrovni IP a GG.
- Měnový kurz: 1 EUR = 27,5 CZK - měsíční kurz je použit pro stav „Podané žádosti“, ostatní stavy čerpání jsou přepočteny aktuálním měsíčním kurzem, příp. kurzem v době zaúčtování do IS Viola, pokud již byly v tomto IS zaúčtovány, tzn. kurz není shodný s aktuálním měsíčním kurzem.

Zdroj: MSC2007 – 3. 10. 2014

Tab. 3 – Vybrané projektové indikátory

Kód	Název indikátoru	Měrná jednotka	Výchozí hodnota	Cílová hodnota	Závazek příjemce	Dosažená hodnota
Cíl 1 - „Konkurenceschopná česká ekonomika“						
070100	Počet nově vytvořených pracovních míst - celkem	Počet míst	0,0	29 548,0	25 157,4 ¹	23 370,2
110300	Počet nově vytvořených pracovních míst, zaměstnanci VaV - celkem	Počet míst	0,0	2 500,0	4 726,4	3 823,6
380100	Počet projektů na podporu MSP	Počet projektů	0,0	6 555,0	7 156,0	5 599,0
382135	Uvedení na trh nových nebo inovovaných produktů, zavedení procesních, organizačních a marketingových inovací	Počet	0,0	4 200,0	4 519,0	3 219,0
110700 111100	Počet center excelence a fungujících regionálních VaV center	Počet	0,0	25,0	48,0	16,0
632200	Počet zrekonstruovaných památkových objektů	Počet objektů	0,0	130,0	294,0	192,0
Cíl 2 - „Otevřená, flexibilní a soudržná společnost“						
074100	Počet podpořených osob - celkem	Počet osob	0,0	3 474 840,0	3 858 001,0	8 066 131,0
074155	Počet podpořených osob v počátečním vzdělávání - studentů celkem	Počet studentů	0,0	750 000,0	920 116,0	1 287 531,0
070100	Počet nově vytvořených pracovních míst - celkem	Počet míst	0,0	52 000,0	44 070,0	55 193,7
080712	Počet dostupných programů prevence pro obyvatele	Počet	0,0	45,0	56,0	32,0
075712	Počet nových sociálních služeb a aktivit	Počet	0,0	142,0	127,0	68,0
Cíl 3 - „Atraktivní prostředí“						
230600	Počet nových, rekonstruovaných a intenzifikovaných ČOV nad 2000 EO	Počet	0,0	350,0	137,0	101,0
240100	Plocha revitalizovaných území	km ²	0,0	10,0	235,1	124,2
240200	Plocha odstraněných starých ekologických zátěží	Plocha v m ²	0,0	1 000 000,0	1 370 880,9	723 042,2
370200	Délka nových silnic – celkem	Počet km	0,0	172,0	257,7	244,0
370701 370703	Délka rekonstruovaných železničních tratí (TEN-T a mimo TEN-T)	Počet km	0,0	453,2	460,1	328,1
Cíl 4 - „Vyvážený rozvoj území“						
610100	Délka nových a rekonstruovaných silnic II. a III. třídy celkem	Počet km	0,0	1 746,0	2 410,9	1 649,3
610101	Délka nových silnic II. a III. třídy	Počet km	0,0	55,0	62,8	41,3
650100	Plocha regenerovaného a revitalizovaného území celkem (ROP)	Plocha v ha	0,0	416,5	870,1	611,1
651100 651500	Plocha regenerovaných a revitalizovaných objektů ve městech a venkovských oblastech celkem	Plocha v m ²	0,0	860 900,0	1 737 359,3	1 353 347,7
370100	Délka nově vybudovaného metra	Počet km	0,0	4,5	6,0	0,0

Poznámka:

1 Nejedná se o úplný údaj, OP PI u některých indikátorů nevyžaduje stanovení závazných cílů, proto může být hodnota ukazatele ve skutečnosti vyšší.

Zdroj: MSC2007 – 3. 10. 2014

4. STAV PRAVIDLA N+3 / N+2

Pravidlo n+3 / n+2 je považováno za **administrativní nástroj k zajištění plynulosti čerpání finančních prostředků** ze SF / FS. Podle tohoto pravidla musí být alokace podpory pro n-tý rok vyčerpána v následujících třech / dvou kalendářních letech. Pro alokace roku 2008, 2009 a 2010 platí pravidlo n+3. Na alokace roku 2011 a 2012 se vztahuje pravidlo n+2. Rozpočtový závazek pro rok 2007 byl rovnoměrně rozdělen do šesti následujících let programového období.⁵ Část rozpočtových závazků dosud otevřená k 31. prosinci 2015, tj. alokace roku 2013, se automaticky zruší, pokud k ní EK neobdrží přijatelnou žádost o platbu do 31. března 2017 (odst. 3 čl. 93 Obecného nařízení). Prostředky, které nejsou z příslušné alokace vyčerpány do konce daného roku, podléhají tzv. **automatickému zrušení závazku**. Znamená to, že alokace podpory na daný rok je snížena o nevyčerpané finanční prostředky.⁶

MMR-NOK pravidelně sleduje a vyhodnocuje vývoj stavu čerpání finančních prostředků SF / FS ve vztahu k pravidlu n+3 / n+2, operativně také reaguje na vzniklé problematické okolnosti v implementaci NSRR a jednotlivých OP. Za účelem předejít automatickému zrušení závazku a vypořádání se s bariérami čerpání SF / FS MMR-NOK realizuje ve spolupráci s dalšími subjekty implementační struktury řadu **koordinačních aktivit**.

Jak se plnění pravidla sleduje?

Plnění pravidla n+3 / n+2 je sledováno dle následujících kritérií:

- v EUR (rozpočtové závazky jsou přijímány v EUR, ve stejné měně také probíhají certifikace výdajů)
- za zdroje EU (tj. ESF, ERDF a FS; na národní zdroje se automatické zrušení závazku nevztahuje)
- na úrovni OP (rozpočtové závazky ze zdrojů EU se přijímají na OP, pravidlo n+3 / n+2 se tedy vztahuje na alokace jednotlivých OP na daný rok)
- na úrovni fondů (u vícefondových OP, tj. OP Doprava a OP Životní prostředí)
- na úrovni cílů (u více cílových OP, tj. OP Vzdělávání pro konkurenceschopnost, OP Lidské zdroje a zaměstnanost, Integrovaný OP a OP Technická pomoc).

Plnění limitu čerpání v roce 2013

I přes veškerou snahu limit čerpání v roce 2013 nenaplnilo 5 operačních programů. Konkrétně se jedná o **OP Životní prostředí, OP Vzdělávání pro konkurenceschopnost, OP Lidské zdroje a zaměstnanost (pouze cíl 2), OP Technická pomoc a Integrovaný operační program (pouze cíl 2). Celková výše automatického zrušení závazku je 411,4 mil. EUR.**

U několika OP se podařilo uplatnit výjimky z pravidla automatického zrušení závazku na základě článku 95 a 96 Obecného nařízení, tzn. že EK zohlednila při plnění limitu čerpání v roce 2013 i zpoždění v projektech dotčených povodněmi či finanční krizí a dlouhodobě pozastavené projekty kvůli probíhajícím soudním a správním řízením (např. i projekty posuzované ze strany Úřadu pro ochranu hospodářské soutěže). **Tímto opatřením se podařilo snížit automatické zrušení závazku v roce 2014 o 25,5 mil. EUR.**

Plnění limitu čerpání v roce 2014

Splnění pravidla n+2 pro alokaci roku 2012 se bude posuzovat podle toho, zda byly na úrovni jednotlivých OP, cílů a fondů splněny limity čerpání pro rok 2014. **Limit čerpání v roce 2014** se skládá z rozpočtových závazků roku 2008-2012 a 5/6 rozpočtového závazku roku 2007.

⁵ Změna nařízení Rady ES č. 1083/2006.

⁶ Blíže k naplnění pravidla n+3 v roce 2011 a v roce 2012 viz Měsíční monitorovací zpráva za měsíc prosinec 2011 a 2012.

Do čerpání se jednotlivým OP započítávají za účelem snížení rizika automatického zrušení závazku tzv. **předběžné platby** (zálohy)⁷.

Dalším nástrojem, který mohou některé OP využít za účelem snazšího splnění pravidla $n+3 / n+2$, je specifický výpočet naplnění tohoto pravidla při realizaci **velkých projektů**. V tomto případě je možné alokaci OP, který implementuje část své alokace prostřednictvím velkých projektů, ponížít o roční rozpočtové závazky těch velkých projektů, které byly předloženy členským státem ke schválení EK a současně splňují požadavky dle čl. 40 Obecného nařízení (čl. 94 Obecného nařízení), a tím snížit limit čerpání v daném roce implementace. Rozpočtové závazky velkých projektů, pomocí kterých došlo k ponížení limitu pro splnění pravidla $n+3 / n+2$, je nutné vyčerpat do tří / dvou let od vydání Rozhodnutí.

Aktuální stav plnění limitu čerpání v roce 2014 zachycuje tabulka č. 4.

Plnění limitu čerpání na konci programového období

Na konci programového období musí být prokázáno **vyčerpání celé přidělené alokace. Pro snížení limitu čerpání už nemohou být použity předběžné platby ani roční rozpočtové závazky velkých projektů**. Případné automatické zrušení závazku se však nebude provádět hned po konci roku 2015, ale EK bude čekat do 31. března 2017, do kdy musí být za jednotlivé operační programy zaslány závěrečné platby. V roce 2016 a na začátku roku 2017 bude dokončována certifikace výdajů vykázaných příjemci do 31. prosince 2015.

⁷ Jedná se o finanční prostředky, které poskytla EK České republice pro každý OP. Výše předběžných plateb se liší podle typu fondu EU, ze kterého je realizace daného OP spolufinancována: pro SF (tj. ERDF ESF) činí výše předběžné platby 9 % celkové alokace 2007–2013 a pro FS 10,5 % celkové alokace 2007–2013.

Tab. 4 – Stav čerpání finančních prostředků jednotlivých OP (příspěvek Společenství, EUR)

OP	Fond	Cíl	Alokace podpory z fondů EU 2007–2013 ¹	Žádosti o platbu zaslané do EK		Limit čerpání 2014 (příp. ponižený o nevyčerpaní v roce 2013, po aplikaci čl. 95 a 96)	Vyčerpano z limitu pro rok 2014 ²		Potřebný objem plateb pro plnění pravidla n+2 v roce 2014	Plnění limitu čerpání v roce 2014		
				od počátku období			mil. EUR	%			mil. EUR	%
				mil. EUR	mil. EUR							
			a	b	c = b / a	d	e	f	g	ANO / NE		
OP D	ERDF	1	1 217,9	950,7	78,1%	987,3	1 404,6	100,0%	0,0	ANO		
	FS		4 603,6	2 297,7	49,9%	3 763,3	4 266,5	100,0%	0,0	ANO		
OP ŽP	ERDF	1	602,1	288,5	47,9%	472,9	351,7	74,4%	121,2	NE		
	FS		4 041,1	1 982,5	49,1%	3 271,7	2 527,4	77,3%	744,3	NE		
OP PI	ERDF	1	3 120,7	2 014,1	64,5%	2 539,7	2 287,8	90,1%	251,9	NE		
OP LZZ	ESF	1	1 877,3	1 082,9	57,7%	1 522,6	1 246,0	81,8%	276,6	NE		
		2	19,6	10,5	53,5%	15,4	12,8	83,1%	2,6	NE		
OP VaVpl	ERDF	1	2 070,7	749,9	36,2%	1 692,3	936,2	55,3%	756,1	NE		
IOP	ERDF	1	1 591,4	842,3	52,9%	1 280,9	1 079,5	84,3%	201,4	NE		
		2	26,1	14,7	56,3%	22,7	17,4	76,7%	5,3	NE		
OP VK	ESF	1	1 653,3	944,2	57,1%	1 341,4	1 107,3	82,5%	234,1	NE		
		2	8,2	5,8	70,4%	7,5	7,3	97,3%	0,2	NE		
OP TP	ERDF	1	153,0	86,5	56,5%	147,9	108,4	73,3%	39,5	NE		
		2	2,5	1,4	56,8%	2,4	1,8	75,0%	0,6	NE		
ROP SZ	ERDF	1	762,8	452,1	59,3%	622,3	519,2	83,4%	103,1	NE		
ROP MS	ERDF	1	751,0	449,8	59,9%	597,5	514,2	86,1%	83,3	NE		
ROP JV	ERDF	1	720,4	543,8	75,5%	587,7	607,2	100,0%	0,0	ANO		
ROP SM	ERDF	1	672,2	405,1	60,3%	548,5	464,3	84,6%	84,2	NE		
ROP SV	ERDF	1	671,3	485,1	68,4%	547,7	544,2	99,4%	3,5	NE		
ROP JZ	ERDF	1	633,7	378,8	59,8%	517,0	434,6	84,1%	82,4	NE		
ROP SČ	ERDF	1	571,7	365,2	63,9%	466,5	415,5	89,1%	51,0	NE		
OP PK	ERDF	2	243,2	152,6	62,7%	198,2	173,7	87,6%	24,5	NE		
OP PA	ESF	2	114,8	65,3	56,9%	93,4	75,1	80,4%	18,3	NE		
OP PS ČR-PL	ERDF	3	219,5	159,9	72,8%	180,8	179,6	99,4%	1,1	NE		

Poznámka:

1 Celková alokace byla u OP ŽP, OP LZZ (cíl 2), IOP (cíl 2), OP VK a OP TP ponižena o automatické zrušení závazku za rok 2013.

2 Sloupec zahrnuje předběžné platby z EK, žádosti o platby zaslané EK k 30. 9. 2014, případně roční závazky velkých projektů u relevantních OP.

Zdroj: MSC2007 – stav k 30. 9. 2014

Graf 2 - Čerpání finančních prostředků jednotlivých OP ve vztahu k pravidlu n+3 / n+2

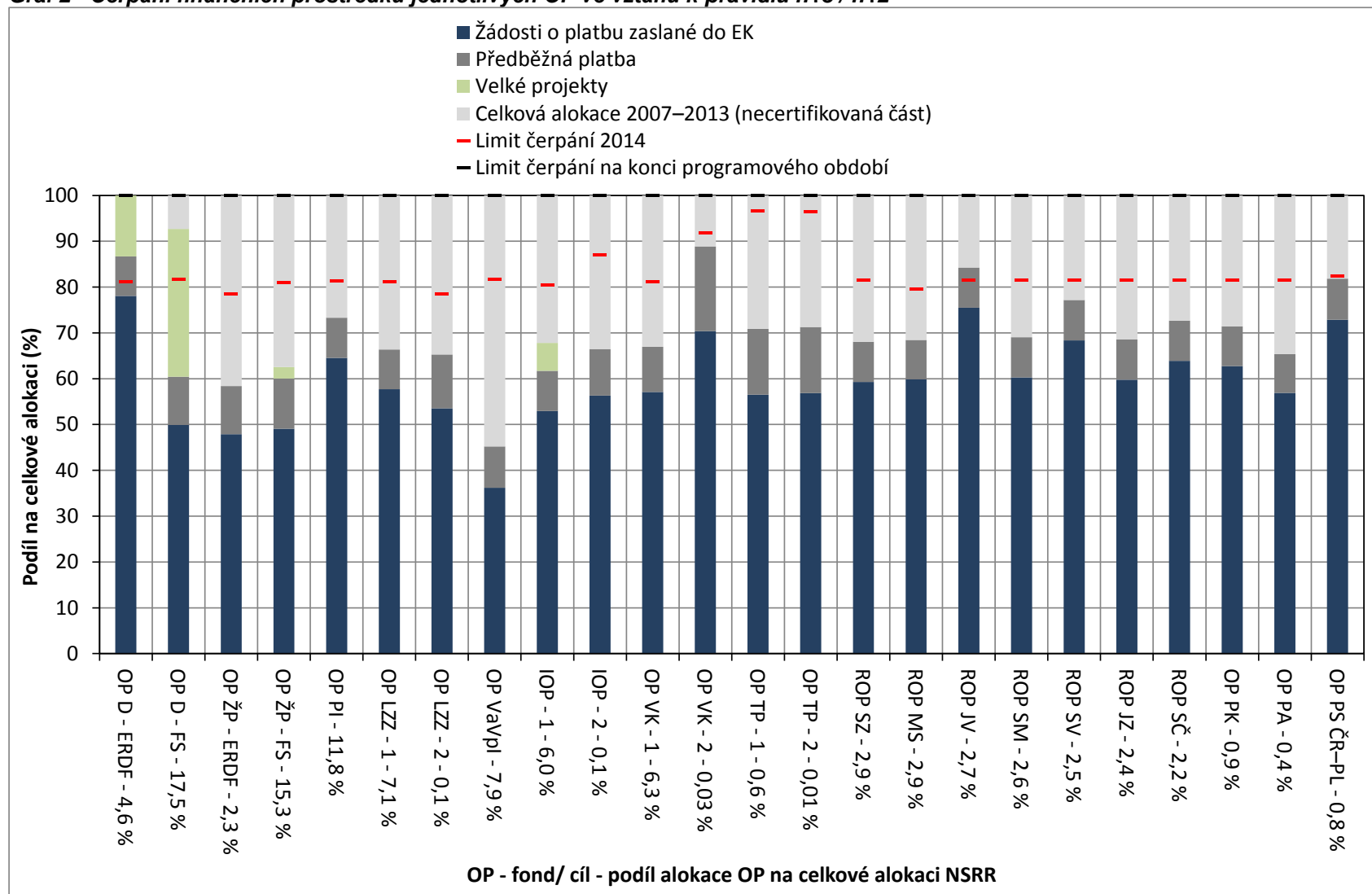

Zdroj: MSC2007 – stav k 30. 9. 2014

5.A STAV TEMATICKÝCH OPERAČNÍCH PROGRAMŮ CÍLE 1

OPERAČNÍ PROGRAM DOPRAVA

OP Doprava je z hlediska finančních alokací nejobtavnější OP ČR. Finanční prostředky programu jsou určeny na zvýšení kvality všech typů dopravy (silniční, železniční a vnitrozemské vodní dopravy, multimodální nákladní přepravy) a dopravní infrastruktury, které povede ke zlepšení dostupnosti dopravy. Podmínkou pro podporu podaných žádostí jsou minimální negativní dopady na životní prostředí. OP Doprava je financován z ERDF a FS.

Podpora OP Doprava se soustředí také na pražské metro – intervence OP Doprava jsou tedy zaměřeny na celé území ČR.

ŘO OP Doprava je Ministerstvo dopravy ČR, funkci ZS vykonává Státní fond dopravní infrastruktury (dále SFDI). Více informací lze nalézt na internetových stránkách www.opd.cz.

Tab. 5 - Struktura OP Doprava

Číslo prioritní osy / oblasti podpory	Název prioritní osy / oblasti podpory	Podíl na celkové alokaci v %
1	Modernizace železniční sítě TEN-T	37,8
1.1	Modernizace a rozvoj železničních tratí sítě TEN-T, vč. železničních uzlů	35,9
1.2	Zajištění interoperability na stávajících železničních tratích, zajištění souladu s TSI a rozvoj telematických systémů	1,9
2	Výstavba a modernizace dálniční a silniční sítě TEN-T	27,6
2.1	Modernizace a rozvoj dálnic a silnic sítě TEN-T	26,1
2.2	Rozvoj inteligentních dopravních systémů v silniční dopravě a systémů ke zvýšení bezpečnosti a plynulosti silniční dopravy	1,5
3	Modernizace železniční sítě mimo síť TEN-T	6,8
3.1	Modernizace a rozvoj železničních tratí mimo síť TEN-T	6,8
4	Modernizace silnic I. třídy mimo TEN-T	18,9
4.1	Rekonstrukce a modernizace na silnicích I. třídy mimo TEN-T	18,9
5	Modernizace a rozvoj pražského metra a systémů řízení silniční dopravy v hl. m. Praze	5,7
5.1	Rozvoj sítě metra v Praze	5,1
5.2	Zavádění systémů řízení a regulace silničního provozu v Praze	0,6
6	Podpora multimodální nákladní přepravy a rozvoj vnitrozemské vodní dopravy	2,0
6.1	Podpora multimodální nákladní přepravy, nákup dopravních prostředků a přepravních jednotek pro KD, modernizace překladišť KD	0,1
6.2	Rozvoj a modernizace vnitrozemských vodních cest sítě TEN-T a mimo TEN-T	1,8
6.3	Podpora a modernizace říčních plavidel	0,1
7	Technická pomoc	1,2
7.1	Technická pomoc	1,2

Zdroj: Programový dokument OP D

Stav čerpání a pokrok v implementaci OP Doprava ve třetím čtvrtletí 2014

K 3. říjnu 2014 bylo v OP Doprava podáno 377 žádostí o poskytnutí dotace v celkovém objemu 189,2 mld. Kč (podíl EU), z čehož bylo 15 projektových žádostí za 2,4 mld. Kč podáno ve třetím čtvrtletí roku 2014. Od počátku programového období 2007–2013 bylo vydáno 218 Rozhodnutí o poskytnutí dotace s celkovým nárokem 147,4 mld. Kč (97,0 % alokace OP D). Od 3. července 2014 do 3. října 2014 byla vydána 4 Rozhodnutí o poskytnutí dotace v objemu 2,7 mld. Kč. Ve sledovaném období byl finančně ukončen 1 projekt za 325,2 mil. Kč.

K 3. říjnu 2014 bylo příjemcům proplaceno 111,5 mld. Kč (73,4 % alokace OP D), z čehož 2,4 mld. Kč byly proplaceny ve třetím čtvrtletí roku 2014. Ze strany řídicího orgánu bylo v souhrnných žádostech zaúčtovaných MF-PCO deklarováno 97,0 mld. Kč (63,9 % alokace OP D). V posledním čtvrtletí došlo k zaúčtování 1,7 mld. Kč.

Tab. 6 - Údaje o stavu čerpání finančních prostředků OP Doprava (EU zdroje)

OP	Celková alokace podpory za celé programové období 2007–2013	Podané žádosti			Projekty s vydaným Rozhodnutím/podepsanou Smlouvou			Finančně ukončené projekty			Proplacené prostředky příjemcům (vyúčtované)		Prostředky v souhrnných žádostech zaúčtovaných PCO	
		mil. Kč	počet	mil. Kč	%	počet	mil. Kč	%	počet	mil. Kč	%	mil. Kč	%	mil. Kč
-	a	b	c	d = c / a	e	f	g = f / a	h	i	j = i / a	k	l = k / a	m	n = m / a
1.1	54 076,1	62	63 391,5	117,2	42	55 591,0	102,8	16	23 571,0	43,6	37 538,6	69,4	32 820,9	60,7
1.2	2 965,3	34	3 549,3	119,7	25	3 023,3	102,0	13	1 601,8	54,0	1 896,7	64,0	1 895,1	63,9
1	57 041,4	96	66 940,7	117,4	67	58 614,2	102,8	29	25 172,8	44,1	39 435,3	69,1	34 716,0	60,9
2.1	39 885,1	19	51 231,6	128,4	12	35 599,9	89,3	0	0,0	0,0	34 519,1	86,5	29 350,2	73,6
2.2	2 435,2	0	0,0	0,0	0	0,0	0,0	0	0,0	0,0	0,0	0,0	0,0	0,0
2	42 320,3	19	51 231,6	121,1	12	35 599,9	84,1	0	0,0	0,0	34 519,1	81,6	29 350,2	69,4
3.1	10 526,9	49	12 657,6	120,2	27	6 672,2	63,4	10	3 400,8	32,3	4 167,4	39,6	3 934,2	37,4
3	10 526,9	49	12 657,6	120,2	27	6 672,2	63,4	10	3 400,8	32,3	4 167,4	39,6	3 934,2	37,4
4.1	28 553,8	51	43 499,3	152,3	44	33 813,8	118,4	37	18 678,6	65,4	29 290,5	102,6	24 930,4	87,3
4	28 553,8	51	43 499,3	152,3	44	33 813,8	118,4	37	18 678,6	65,4	29 290,5	102,6	24 930,4	87,3
5.1	8 181,3	1	8 020,9	98,0	1	7 449,2	91,1	0	0,0	0,0	0,0	0,0	0,0	0,0
5.2	846,6	3	1 103,8	130,4	3	989,0	116,8	2	935,8	110,5	935,0	110,4	934,2	110,3
5	9 027,9	4	9 124,7	101,1	4	8 438,2	93,5	2	935,8	10,4	935,0	10,4	934,2	10,3
6.1	186,6	30	693,7	371,8	6	102,3	54,8	4	86,1	46,1	85,0	45,5	85,0	45,5
6.2	2 194,6	14	3 132,7	142,7	13	2 971,2	135,4	12	2 347,0	106,9	2 386,6	108,7	2 386,5	108,7
6.3	189,1	91	124,2	65,7	23	27,5	14,6	18	25,3	13,4	25,1	13,3	25,1	13,3
6	2 570,3	135	3 950,6	153,7	42	3 101,1	120,6	34	2 458,4	95,6	2 496,6	97,1	2 496,6	97,1
7.1	1 855,3	23	1 840,5	99,2	22	1 113,0	60,0	17	566,8	30,5	680,5	36,7	657,4	35,4
7	1 855,3	23	1 840,5	99,2	22	1 113,0	60,0	17	566,8	30,5	680,5	36,7	657,4	35,4
ERDF	31 124,1	186	47 449,9	152,5	86	36 914,9	118,6	71	21 136,9	67,9	31 787,1	102,1	27 426,9	88,1
FS	120 771,8	191	141 795,1	117,4	132	110 437,5	91,4	58	30 076,2	24,9	79 737,2	66,0	69 591,9	57,6
Celkem	151 895,9	377	189 245,1	124,6	218	147 352,4	97,0	129	51 213,1	33,7	111 524,4	73,4	97 018,9	63,9

Poznámka:

- Měnový kurz: 1 EUR = 27,5 CZK - měsíční kurz je použit pro stav „Podané žádosti“, ostatní stavy čerpání jsou přepočteny aktuálním měsíčním kurzem, příp. kurzem v době zaúčtování do IS Viola, pokud již byly v tomto IS zaúčtovány, tzn. kurz není shodný s aktuálním měsíčním kurzem.

Zdroj: MSC2007 – 3. 10. 2014

OPERAČNÍ PROGRAM ŽIVOTNÍ PROSTŘEDÍ

OP Životní prostředí je z hlediska finančních alokací druhý nejobjemnější OP ČR. Program se zaměřuje na zlepšení kvality životního prostředí v ČR. Podporovány jsou projekty v oblasti vodohospodářské infrastruktury, zlepšování kvality ovzduší, využití obnovitelných zdrojů energie, zkvalitnění nakládání s odpady, odstraňování starých ekologických zátěží, omezování průmyslového znečištění, zlepšování stavu přírody a krajiny, či projekty pro rozvoj infrastruktury environmentálního vzdělávání. OP Životní prostředí je financován z ERDF a FS.

Z územního hlediska jsou intervence OP ŽP zaměřeny na podporu regionů ČR zařazených do cíle Konvergence a u vybraných oblastí intervence se podpora týká i území hlavního města Prahy.

Úlohu ŘO zastává Ministerstvo životního prostředí ČR, ZS je Státní fond životního prostředí ČR. Podrobnější informace jsou uvedeny na www.opzp.cz nebo www.sfzp.cz.

Tab. 7 - Struktura OP Životní prostředí

Číslo prioritní osy / oblasti podpory	Název prioritní osy / oblasti podpory	Podíl na celkové alokaci v %
1	Zlepšování vodohospodářské infrastruktury a snižování rizika povodní	40,3
1.1	Snížení znečištění vod	33,2
1.2	Zlepšení jakosti pitné vody	5,2
1.3	Omezování rizika povodní	1,8
2	Zlepšování kvality ovzduší a snižování emisí	13,2
2.1	Zlepšení kvality ovzduší	3,0
2.2	Omezování emisí	10,2
3	Udržitelné využívání zdrojů energie	13,5
3.1	Výstavba nových zařízení a rekonstrukce stávajících zařízení s cílem zvýšení využívání OZE pro výrobu tepla, elektřiny a kombinované výroby tepla a elektřiny	1,8
3.2	Realizace úspor energie a využití odpadního tepla	11,7
4	Zkvalitnění nakládání s odpady a odstraňování starých ekologických zátěží	15,8
4.1	Zkvalitnění nakládání s odpady	10,5
4.2	Odstraňování starých ekologických zátěží	5,2
5	Omezování průmyslového znečištění a snižování environmentálních rizik	1,2
5.1	Omezování průmyslového znečištění	1,2
6	Zlepšování stavu přírody a krajiny	12,2
6.1	Implementace a ochrana území soustavy NATURA 2000	0,6
6.2	Podpora biodiverzity	2,3
6.3	Obnova krajinných struktur	1,6
6.4	Optimalizace vodního režimu krajiny	4,6
6.5	Podpora regenerace urbanizované krajiny	1,8
6.6	Prevence sesuvů a skalních řícení, monitorování geofaktorů a následků hornické činnosti a hodnocení neobnovitelných přírodních zdrojů včetně zdrojů podzemních vod	1,4
7	Rozvoj infrastruktury pro environmentální vzdělávání, poradenství a osvětu	0,9
7.1	Rozvoj infrastruktury pro realizaci environmentálních vzdělávacích programů, poskytování environmentálního poradenství a environmentálních informací	0,9
8	Technická pomoc	2,9
8.1	Technická pomoc při přípravě, realizaci, monitorování a kontrole operací OP Životní prostředí	1,9
8.2	Ostatní výdaje TP OP ŽP	1,0

Zdroj: Programový dokument OP ŽP

Stav čerpání a pokrok v implementaci OP Životní prostředí ve třetím čtvrtletí 2014

K 3. říjnu 2014 bylo v OP ŽP podáno celkem 26 769 žádostí o dotaci za 249,6 mld. Kč (190,7 % alokace OP ŽP) Od počátku programového období 2007–2013 bylo vydáno 12 155 Rozhodnutí o poskytnutí dotace ve výši 94,3 mld. Kč (72,0 % alokace OP ŽP), přičemž ve sledovaném období bylo vydáno 1 507 Rozhodnutí v hodnotě 15,6 mld. Kč. Ve sledovaném období bylo finančně ukončeno celkem 598 projektů v hodnotě 3,8 mld. Kč (kvartální nárůst o 13,3 %).

K 3. říjnu 2014 bylo příjemcům proplaceno 65 mld. Kč (49,6 % alokace OP ŽP), čtvrtletně tak došlo k nárůstu o 4,8 mld. Kč. V případě prostředků v souhrnných žádostech zaúčtovaných PCO došlo čtvrtletně k nárůstu o 4,1 mld. Kč, tedy k 3. říjnu 2014 dosahovaly tyto prostředky 62,3 mld. Kč (47,6 % alokace OP ŽP).

Tab. 8 - Údaje o stavu čerpání finančních prostředků OP Životní prostředí (EU zdroje)

OP	Celková alokace podpory za celé programové období 2007–2013 mil. Kč	Podané žádosti			Projekty s vydaným Rozhodnutím/podepsanou Smlouvou			Finančně ukončené projekty			Proplacené prostředky příjemcům (vyúčtované)		Prostředky v souhrnných žádostech zaúčtovaných PCO	
		počet	mil. Kč	%	počet	mil. Kč	%	počet	mil. Kč	%	mil. Kč	%	mil. Kč	%
-	a	b	c	d = c / a	e	f	g = f / a	h	i	j = i / a	k	l = k / a	m	n = m / a
1.1	43 493,3	1 343	84 336,4	193,9	577	32 223,7	74,1	218	9 482,7	21,8	23 662,7	54,4	23 053,1	53,0
1.2	6 835,7	171	10 094,9	147,7	96	5 037,4	73,7	16	210,2	3,1	1 732,3	25,3	1 488,5	21,8
1.3	2 408,1	780	4 439,0	184,3	444	1 911,1	79,4	223	893,5	37,1	1 302,9	54,1	1 212,6	50,4
1	52 737,1	2 263	97 893,8	185,6	1 086	38 195,8	72,4	457	10 586,4	20,1	26 697,9	50,6	25 754,2	48,8
2.1	3 987,5	2 096	9 825,2	246,4	1 117	3 786,6	95,0	62	257,4	6,5	2 379,9	59,7	2 179,7	54,7
2.2	13 341,2	1 369	17 849,0	133,8	600	7 466,2	56,0	122	278,6	2,1	2 668,1	20,0	2 266,6	17,0
2	17 328,7	3 374	27 768,2	160,2	1 626	11 346,8	65,5	184	536,1	3,1	5 048,0	29,1	4 446,3	25,7
3.1	2 338,4	938	5 621,1	240,4	402	1 310,2	56,0	143	346,0	14,8	1 091,4	46,7	1 077,4	46,1
3.2	15 302,2	7 887	45 789,4	299,2	3 333	15 088,1	98,6	1 253	7 463,9	48,8	12 519,5	81,8	12 201,2	79,7
3	17 640,5	8 829	51 460,1	291,7	3 739	16 447,8	93,2	1 396	7 809,9	44,3	13 610,9	77,2	13 278,6	75,3
4.1	13 755,7	3 841	26 674,0	193,9	1 729	8 624,8	62,7	1 115	5 837,4	42,4	7 512,3	54,6	7 288,3	53,0
4.2	6 876,1	253	9 135,6	132,9	144	4 466,4	65,0	77	1 167,0	17,0	2 468,2	35,9	2 427,6	35,3
4	20 631,8	4 212	36 642,5	177,6	1 991	13 924,0	67,5	1 192	7 004,4	33,9	9 980,5	48,4	9 715,9	47,1
5.1	1 618,9	222	1 896,0	117,1	115	854,6	52,8	39	228,0	14,1	612,9	37,9	576,6	35,6
5	1 618,9	253	2 417,7	149,3	146	1 376,3	85,0	39	228,0	14,1	612,9	37,9	576,6	35,6
6.1	808,2	48	573,4	70,9	38	479,3	59,3	13	39,3	4,9	292,0	36,1	255,1	31,6
6.2	3 074,6	517	4 318,0	140,4	245	1 631,2	53,1	111	542,4	17,6	781,9	25,4	761,6	24,8
6.3	2 102,6	1 200	3 025,5	143,9	571	1 316,1	62,6	204	360,6	17,2	769,6	36,6	659,2	31,4
6.4	5 919,1	2 683	12 256,1	207,1	1 069	4 389,7	74,2	745	2 559,2	43,2	3 600,8	60,8	3 446,1	58,2
6.5	2 308,8	1 936	4 265,3	184,7	881	1 412,4	61,2	426	654,3	28,3	1 112,2	48,2	1 075,7	46,6
6.6	1 786,3	527	3 068,3	171,8	275	1 051,3	58,9	154	279,5	15,6	471,9	26,4	437,9	24,5
6	15 999,7	6 911	27 506,6	171,9	3 079	10 279,9	64,3	1 653	4 435,3	27,7	7 028,3	43,9	6 635,5	41,5
7.1	1 120,7	555	3 569,7	318,5	197	953,6	85,1	12	196,7	17,6	607,0	54,2	593,7	53,0
7	1 120,7	555	3 569,7	318,5	197	953,6	85,1	12	196,7	17,6	607,0	54,2	593,7	53,0
8.1	2 516,2	165	1 773,9	70,5	131	1 394,9	55,4	111	1 042,4	41,4	1 126,9	44,8	1 097,7	43,6
8.2	1 324,6	207	596,4	45,0	160	356,6	26,9	141	264,0	19,9	242,8	18,3	237,4	17,9
8	3 840,8	372	2 370,3	61,7	291	1 751,5	45,6	252	1 306,4	34,0	1 369,7	35,7	1 335,1	34,8
ERDF	18 739,2	7 719	33 494,1	178,7	3 422	12 609,9	67,3	1 704	4 860,0	25,9	8 248,2	44,0	7 805,8	41,7
FS	112 178,9	19 050	216 134,8	192,7	8 733	81 665,9	72,8	3 481	27 243,3	24,3	56 707,1	50,6	54 530,1	48,6
OP ŽP	130 918,1	26 769	249 628,9	190,7	12 155	94 275,7	72,0	5 185	32 103,3	24,5	64 955,3	49,6	62 335,9	47,6

Poznámka:

- Měnový kurz: 1 EUR = 27,5 CZK - měsíční kurz je použit pro stav „Podané žádosti“, ostatní stavy čerpání jsou přepočteny aktuálním měsíčním kurzem, příp. kurzem v době zaúčtování do IS Viola, pokud již byly v tomto IS zaúčtovány, tzn. kurz není shodný s aktuálním měsíčním kurzem. Zdroj: MSC2007 – 3. 10. 2014

OPERAČNÍ PROGRAM PODNIKÁNÍ A INOVACE

OP Podnikání a inovace je zaměřen na zvýšení konkurenceschopnosti sektoru průmyslu a podnikání, včetně malého a středního podnikání, na podporu inovací, urychlené zavádění výsledků výzkumu a vývoje do výrobní sféry, na podporu růstu hospodářství založeného na znalostech pomocí kapacit pro zavádění nových technologií a inovovaných výrobků, včetně nových informačních a komunikačních technologií s cílem zvýšit konkurenceschopnost české ekonomiky. OP Podnikání a inovace je financován z ERDF.

V rámci podpory synergických efektů jsou bonifikovány projekty v oblastech podpory 1.1, 1.2, 4.2, a 5.1, které mají vazbu na projekty OP Výzkum a vývoj pro inovace v oblastech podpory 1.1 „Evropská centra excelence“, 1.2 „Regionální VaV centra“ a 3.1 „Komericializace výsledků výzkumných organizací a ochrana jejich duševního vlastnictví“. Z územního hlediska jsou intervence OP Podnikání a inovace zaměřeny na podporu regionů ČR zařazených do cíle Konvergence.

Úlohu ŘO zastává Ministerstvo průmyslu a obchodu ČR, ZS jsou agentura CzechInvest a Českomoravská záruční a rozvojová banka. Podrobnější informace jsou uvedeny na internetových stránkách www.czechinvest.org nebo www.cmzrb.cz.

Tab. 9 - Struktura OP Podnikání a inovace

Číslo prioritní osy / oblasti podpory	Název prioritní osy / oblasti podpory	Podíl na celkové alokaci v %
1	Vznik firem	1,3
1.1	Podpora začínajícím podnikatelům (Start)	0,4
1.2	Využití nových finančních nástrojů (Jeremie)	0,9
2	Rozvoj firem	25,6
2.1	Bankovní nástroje podpory MSP (Progres, Záruka)	8,6
2.2	Podpora nových výrobních technologií, ICT a vybraných strategických služeb (Rozvoj, ICT a strategické služby, ICT v podnicích)	17,0
3	Efektivní energie	12,4
3.1	Úspory energie a obnovitelné zdroje energie (Eko-energie)	12,4
4	Inovace	25,1
4.1	Zvyšování inovační výkonnosti podniků (Inovace)	16,9
4.2	Kapacity pro průmyslový výzkum a vývoj (Potenciál)	8,2
5	Prostředí pro podnikání a inovace	29,4
5.1	Platformy spolupráce (Prosperita, Spolupráce)	12,7
5.2	Infrastruktura pro rozvoj lidských zdrojů (Školící střediska)	3,9
5.3	Infrastruktura pro podnikání (Nemovitosti)	12,8
6	Služby pro rozvoj podnikání	3,2
6.1	Podpora poradenských služeb (Poradenství)	1,5
6.2	Podpora marketingových služeb (Marketing)	1,7
7	Technická pomoc	2,9
7.1	TP při řízení a implementaci OP PI	2,0
7.2	Ostatní technická pomoc	0,9

Zdroj: Programový dokument OP PI

Stav čerpání a pokrok v implementaci OP Podnikání a inovace ve třetím čtvrtletí 2014

K 3. říjnu 2014 bylo v OP Podnikání a inovace podáno celkem 19 978 plných žádostí o dotaci v celkovém objemu 180,1 mld. Kč (219,7 % alokace OP PI), z čehož bylo 1 617 žádostí o dotaci v celkové výši 8,5 mld. Kč (čtvrtletní nárůst o 4,9 %) podáno ve třetím čtvrtletí roku 2014. Od počátku programového období 2007–2013 bylo vydáno 11 792 Rozhodnutí o poskytnutí dotace s celkovým nárokem 94,0 mld. Kč (114,7 % alokace OP PI), přičemž ve sledovaném období došlo k poklesu o 97 projektů za 1,2 mld. Kč z důvodu odstoupení nebo ukončení projektu po Rozhodnutí o poskytnutí dotace. Dalším důvodem jsou změnová řízení, v rámci kterých dochází ke změně požadované dotace. Ve sledovaném období bylo finančně ukončeno celkem 618 projektů v souhrnné hodnotě 4,3 mld. Kč.

K 3. říjnu 2014 bylo příjemcům proplaceno celkem 57,8 mld. Kč (70,6 % alokace OP PI), z čehož 4,5 mld. Kč bylo proplaceno ve třetím čtvrtletí 2014. Ze strany řídicího orgánu bylo k 3. říjnu 2014 v souhrnných žádostech zaúčtováno PCO deklarováno 55,1 mld. Kč (67,2 % alokace OP PI). Ve třetím čtvrtletí došlo k zaúčtování 4,5 mld. Kč.

Tab. 10 - Údaje o stavu čerpání finančních prostředků OP Podnikání a inovace

OP	Celková alokace podpory za celé programové období 2007–2013 mil. Kč	Podané žádosti			Projekty s vydaným Rozhodnutím/podepsanou Smlouvou			Finančně ukončené projekty			Proplacené prostředky příjemcům (vyúčtované)		Prostředky v souhrnných žádostech zaúčtovaných PCO	
		počet	mil. Kč	%	počet	mil. Kč	%	počet	mil. Kč	%	mil. Kč	%	mil. Kč	%
-	a	b	c	d = c / a	e	f	g = f / a	h	i	j = i / a	k	l = k / a	m	n = m / a
1.1	73,8	2	86,7	117,4	2	86,7	117,4	0	0,0	0,0	86,7	117,4	86,7	117,4
1.2	117,0	0	0,0	0,0	0	0,0	0,0	0	0,0	0,0	0,0	0,0	0,0	0,0
1	190,9	2	86,7	45,4	2	86,7	45,4	0	0,0	0,0	86,7	45,4	86,7	45,4
2.1	4 049,9	2	5 687,4	140,4	2	5 687,4	140,4	0	0,0	0,0	5 440,0	134,3	5 440,0	134,3
2.2	16 662,3	8 040	45 505,0	273,1	4 567	24 461,6	146,8	2 903	12 815,1	76,9	13 358,9	80,2	12 417,7	74,5
2	20 712,2	8 042	51 192,4	247,2	4 569	30 149,0	145,6	2 903	12 815,1	61,9	18 798,9	90,8	17 857,7	86,2
3.1	9 982,0	2 177	20 385,3	204,2	1 203	9 387,6	94,0	828	6 627,2	66,4	6 742,4	67,5	6 500,6	65,1
3	9 982,0	2 177	20 385,3	204,2	1 203	9 387,6	94,0	828	6 627,2	66,4	6 742,4	67,5	6 500,6	65,1
4.1	17 819,8	3 076	44 696,9	250,8	1 673	21 163,4	118,8	891	9 401,3	52,8	9 951,1	55,8	9 488,6	53,2
4.2	7 724,9	1 310	20 760,7	268,8	552	7 259,5	94,0	312	3 834,3	49,6	4 100,3	53,1	3 737,7	48,4
4	25 544,8	4 386	65 457,6	256,2	2 225	28 423,0	111,3	1 203	13 235,6	51,8	14 051,4	55,0	13 226,3	51,8
5.1	7 290,2	292	17 415,9	238,9	150	8 309,6	114,0	77	2 407,1	33,0	3 731,2	51,2	3 494,4	47,9
5.2	3 214,0	851	7 542,5	234,7	449	2 912,9	90,6	391	2 278,0	70,9	2 383,7	74,2	2 318,0	72,1
5.3	11 234,4	1 234	13 311,5	118,5	1 026	10 796,4	96,1	834	8 773,2	78,1	9 262,6	82,4	9 043,9	80,5
5	21 738,6	2 377	38 269,9	176,0	1 625	22 018,9	101,3	1 302	13 458,3	61,9	15 377,5	70,7	14 856,3	68,3
6.1	285,3	757	370,7	129,9	465	281,8	98,8	463	114,0	39,9	113,5	39,8	113,5	39,8
6.2	1 324,3	1 632	1 943,4	146,8	1 186	1 633,6	123,4	1 170	1 335,1	100,8	1 054,1	79,6	1 014,4	76,6
6	1 609,6	2 389	2 314,1	143,8	1 651	1 915,4	119,0	1 633	1 449,1	90,0	1 167,6	72,5	1 127,9	70,1
7.1	1 624,5	455	1 690,8	104,1	408	1 608,0	99,0	1	0,1	0,0	1 260,3	77,6	1 072,4	66,0
7.2	564,3	150	666,6	118,1	109	399,2	70,7	0	0,0	0,0	345,2	61,2	343,3	60,8
7	2 188,9	605	2 357,5	107,7	517	2 007,2	91,7	1	0,1	0,0	1 605,5	73,4	1 415,6	64,7
OP PI	81 966,9	19 978	180 063,5	219,7	11 792	93 987,7	114,7	7 870	47 585,4	58,1	57 830,1	70,6	55 071,2	67,2

Poznámka:

- Měnový kurz: 1 EUR = 27,5 CZK - měsíční kurz je použit pro stav „Podané žádosti“, ostatní stavy čerpání jsou přepočteny aktuálním měsíčním kurzem, příp. kurzem v době zaúčtování do IS Viola, pokud již byly v tomto IS zaúčtovány, tzn. kurz není shodný s aktuálním měsíčním kurzem.

Zdroj: MSC2007 – 3. 10. 2014

OPERAČNÍ PROGRAM VÝZKUM A VÝVOJ PRO INOVACE

Tento OP je zaměřen na posílení konkurenceschopnosti ČR na světových trzích prostřednictvím neustálého zdokonalování podmínek pro existenci a působení výzkumných, vývojových a proinovačních center a vysokých škol. Program se zasadí o podporu přenosu výsledků vědy a výzkumu do praxe, průmyslu a na trh. OP Výzkum a vývoj pro inovace je financován z ERDF.

V rámci podpory synergických efektů jsou bonifikovány projekty OP Podnikání a inovace s vazbou na projekty OP Výzkum a vývoj pro inovace v tematických oblastech: podpora zakládání nových inovačních firem, podpora rozvoje kapacit VaV, spolupráce podniků s vědeckovýzkumnou sférou, transfer znalosti a technologií a realizace inovačních projektů podniků.

Z územního hlediska jsou intervence OP Výzkum a vývoj pro inovace zaměřeny na podporu regionů ČR zařazených do cíle Konvergence (celé území ČR vyjma hlavního města Prahy).

Úlohu ŘO zastává Ministerstvo školství, mládeže a tělovýchovy ČR. Podrobnější informace jsou uvedeny na internetových stránkách www.msmt.cz.

Tab. 11 - Struktura OP Výzkum a vývoj pro inovace

Číslo prioritní osy / oblasti podpory	Název prioritní osy / oblasti podpory	Podíl na celkové alokaci v %
1	Evropská centra excelence	33,1
1.1	Evropská centra excelence	33,1
2	Regionální VaV centra	33,1
2.1	Regionální VaV centra	33,1
3	Komericializace a popularizace VaV	10,3
3.1	Komericializace výsledků výzkumných organizací a ochrana jejich duševního vlastnictví	4,7
3.2	Propagace a informovanost o výsledcích V a V	5,6
4	Infrastruktura pro výuku na vysokých školách spojenou s výzkumem a s přímým dopadem na nárůst lidských zdrojů pro výzkumné a vývojové aktivity	20,0
4.1	Infrastruktura pro výuku na vysokých školách spojenou s výzkumem	20,0
5	Technická pomoc	3,4
5.1	Administrace OP VaVpl	3,0
5.2	Informovanost a publicita OP VaVpl	0,1
5.3	Absorpční kapacita OP VaVpl	0,3

Zdroj: Programový dokument OP VaVpl

Stav čerpání a pokrok v implementaci OP Výzkum a vývoj pro inovace ve třetím čtvrtletí 2014

K 3. říjnu 2014 bylo v OP Výzkum a vývoj pro inovace podáno celkem 373 žádostí o dotaci v celkové výši 90,7 mld. (163,5 % alokace OP VaVpl). V třetím čtvrtletí roku 2014 nebyla podána žádná žádost o dotaci. Od počátku programového období 2007–2013 bylo vydáno 192 Rozhodnutí o poskytnutí dotace s celkovým nárokem 50,7 mld. Kč (91,4% alokace OP VaVpl). Oproti druhému čtvrtletí roku 2014 došlo k nárůstu ve stavu Projekty s vydaným Rozhodnutím/podepsanou smlouvou o 17 projektů v hodnotě 1,4 mld. Kč. Ve sledovaném období nebyl finančně ukončen žádný projekt.

K 3. říjnu 2014 bylo příjemcům proplaceno celkem 26,0 mld. Kč (46,9 % alokace OP VaVpl), z čehož 1,9 mld. Kč bylo proplaceno ve třetím čtvrtletí 2014. Ze strany řídicího orgánu bylo k 3. říjnu 2014 v souhrnných žádostech zaúčtovaných PCO deklarováno 25,4 mld. Kč (45,9 % alokace OP VaVpl). Ve třetím čtvrtletí došlo k zaúčtování 2,4 mld. Kč.

Tab. 12 - Údaje o stavu čerpání finančních prostředků OP Výzkum a vývoj pro inovace (EU zdroje)

OP	Celková alokace podpory za celé programové období 2007–2013 mil. Kč	Podané žádosti			Projekty s vydaným Rozhodnutím/podepsanou Smlouvou			Finančně ukončené projekty			Proplacené prostředky příjemcům (vyúčtované)		Prostředky v souhrnných žádostech zaúčtovaných PCO	
		počet	mil. Kč	%	počet	mil. Kč	%	počet	mil. Kč	%	mil. Kč	%	mil. Kč	%
-	a	b	c	d = c / a	e	f	g = f / a	h	i	j = i / a	k	l = k / a	m	n = m / a
1.1	18 586,6	33	21 424,6	115,3	8	17 139,8	92,2	0	0,0	0,0	6 289,5	33,8	5 958,9	32,1
1	18 586,6	33	21 424,6	115,3	8	17 139,8	92,2	0	0,0	0,0	6 289,5	33,8	5 958,9	32,1
2.1	18 202,2	103	43 073,1	236,6	40	17 152,4	94,2	0	0,0	0,0	10 186,4	56,0	10 016,8	55,0
2	18 202,2	103	43 073,1	236,6	40	17 152,4	94,2	0	0,0	0,0	10 186,4	56,0	10 016,8	55,0
3.1	1 252,7	83	2 487,0	198,5	40	999,1	79,8	0	0,0	0,0	194,0	15,5	194,0	15,5
3.2	3 684,2	52	6 424,0	174,4	22	3 398,0	92,2	0	0,0	0,0	2 230,6	60,5	2 198,2	59,7
3	4 936,9	135	8 911,0	180,5	62	4 397,0	89,1	0	0,0	0,0	2 424,6	49,1	2 392,2	48,5
4.1	11 788,1	82	15 641,2	132,7	65	10 647,6	90,3	0	0,0	0,0	6 595,6	56,0	6 637,4	56,3
4	11 788,1	82	15 641,2	132,7	65	10 647,6	90,3	0	0,0	0,0	6 595,6	56,0	6 637,4	56,3
5.1	1 700,8	17	1 479,4	87,0	14	1 211,3	71,2	0	0,0	0,0	497,7	29,3	415,0	24,4
5.2	144,2	2	136,0	94,3	2	116,6	80,9	0	0,0	0,0	12,9	9,0	12,9	9,0
5.3	113,9	1	47,6	41,8	1	28,5	25,0	0	0,0	0,0	1,7	1,5	1,7	1,5
5	1 958,9	20	1 663,0	84,9	17	1 356,3	69,2	0	0,0	0,0	512,3	26,2	429,7	21,9
OP VaVpl	55 472,7	373	90 712,9	163,5	192	50 693,2	91,4	0	0,0	0,0	26 008,3	46,9	25 435,1	45,9

Poznámka:

- Měnový kurz: 1 EUR = 27,5 CZK - měsíční kurz je použit pro stav „Podané žádosti“, ostatní stavy čerpání jsou přepočteny aktuálním měsíčním kurzem, příp. kurzem v době zaúčtování do IS Viola, pokud již byly v tomto IS zaúčtovány, tzn. kurz není shodný s aktuálním měsíčním kurzem.

Zdroj: MSC2007 – 3. 10. 2014

OPERAČNÍ PROGRAM VZDĚLÁVÁNÍ PRO KONKURENCESCHOPNOST

OP Vzdělávání pro konkurenceschopnost je zaměřen na zlepšování kvality vzdělávání jak na úrovni základních a středních škol, tak na vysokých školách a univerzitách. Svou kvalifikaci si s pomocí finanční podpory tohoto OP mohou zvyšovat také pedagogové a vědeckí pracovníci. OP Vzdělávání pro konkurenceschopnost je financován z ESF.

Z územního hlediska jsou intervence OP Vzdělávání pro konkurenceschopnost zaměřeny především na podporu regionů ČR zařazených do cíle Konvergence (celé území ČR vyjma hlavního města Prahy). U vybraných oblastí intervence se podpora týká i území hlavního města Prahy (především prioritní osa 4).

Úlohu ŘO zastává Ministerstvo školství, mládeže a tělovýchovy a úlohu ZS zastává 13 krajů ČR (kromě hl. m. Prahy). Podrobnější informace jsou uvedeny na internetových stránkách www.msmt.cz.

Tab. 13 - Struktura OP Vzdělávání pro konkurenceschopnost

Číslo prioritní osy / oblasti podpory	Název prioritní osy/oblasti podpory	Podíl na celkové alokaci v %
1	Počáteční vzdělávání	37,6
1.1	Zvyšování kvality ve vzdělávání	13,5
1.2	Rovné příležitosti dětí a žáků, včetně dětí a žáků se speciálními vzdělávacími potřebami	6,0
1.3	Další vzdělávání pracovníků škol a školských zařízení	6,2
1.4	Zlepšení podmínek pro vzdělávání na základních školách	8,9
1.5	Zlepšení podmínek pro vzdělávání na středních školách	3,0
2	Terciární vzdělávání, výzkum a vývoj	38,
2.1	Vyšší odborné vzdělávání	0,5
2.2	Vysokoškolské vzdělávání	15,1
2.3	Lidské zdroje ve V&V	15,6
2.4	Partnerství a sítě	6,9
3	Další vzdělávání	10,6
3.1	Individuální další vzdělávání	3,2
3.2	Podpora nabídky dalšího vzdělávání	7,4
4a,b	Systémový rámec celoživotního učení	9,8
4.1a,b	Systémový rámec celoživotního učení	9,8
5a,b	Technická pomoc	4,0
5.1a,b	Řízení, kontrola, monitorování a hodnocení programu	3,7
5.2a,b	Informovanost a publicita programu	0,2
5.3a,b	Zvýšení absorpční kapacity	0,1

Poznámka:

- OP je víceúčelový, tj. je financován jak z prostředků určených pro cíl Konvergence (a), tak z prostředků pro cíl Regionální konkurenceschopnost a zaměstnanost (b).

Zdroj: Programový dokument OP VK

Stav čerpání a pokrok v implementaci OP Vzdělávání pro konkurenceschopnost ve třetím čtvrtletí 2014

K 3. říjnu 2014 bylo v OP Vzdělávání pro konkurenceschopnost podáno 23 384 žádostí o dotaci (IP+GP) v celkové výši 128,0 mld. Kč (274,2 % alokace OP VK), v třetím čtvrtletí 2014 nebyla podána žádná žádost o dotaci. Od počátku programového období 2007–2013 bylo vydáno 10 487 Rozhodnutí o poskytnutí dotace (IP+GP) s celkovým nárokem 44,7 mld. Kč (102,2 % alokace OP VK), přičemž ve sledovaném období bylo vydáno celkem 207 Rozhodnutí o poskytnutí dotace v hodnotě 1,1 mld. Kč. Ve sledovaném období bylo finančně ukončeno 789 projektů v celkové výši 1,8 mld. Kč (kvartální nárůst o 10,9 %).

K 3. říjnu 2014 bylo příjemcům proplaceno (IP+GG) celkem 30,2 mld. Kč (69,2 % alokace OP VK), z čehož 2,4 mld. Kč bylo proplaceno v druhém čtvrtletí 2014 (nárůst o 8,6 %). Ze strany řídicího orgánu bylo k 3. říjnu 2014 v souhrnných žádostech zaúčtováných PCO deklarováno 29,6 mld. Kč (67,8 % alokace OP VK). V posledním čtvrtletí došlo k zaúčtování 2,5 mld. Kč (nárůst o 9,1 %).

Tab. 14 - Údaje o stavu čerpání finančních prostředků OP Vzdělávání pro konkurenceschopnost (EU zdroje)

OP	Celková alokace podpory za celé programové období 2007–2013 mil. Kč	Podané žádosti			Projekty s vydaným Rozhodnutím/podepsanou Smlouvou			Finančně ukončené projekty			Proplacené prostředky příjemcům (vyúčtované)		Prostředky v souhrnných žádostech zaúčtovaných PCO	
		počet	mil. Kč	%	počet	mil. Kč	%	počet	mil. Kč	%	mil. Kč	%	mil. Kč	%
-	a	b	c	d = c / a	e	f	g = f / a	h	i	j = i / a	k	l = k / a	m	n = m / a
1.1	7 252,8	6 322	31 083,4	428,6	1 717	7 726,9	106,5	995	3 713,8	51,2	4 984,9	68,7	4 931,6	68,0
1.2	2 814,3	2 247	10 295,6	365,8	672	2 747,3	97,6	420	1 768,1	62,8	2 105,2	74,8	2 095,7	74,5
1.3	2 887,8	3 017	13 052,6	452,0	852	2 968,1	102,8	476	1 722,0	59,6	1 965,1	68,0	1 934,0	67,0
1.4	3 666,6	3 846	3 605,7	98,3	3 806	3 567,4	97,3	3 234	3 016,9	82,3	3 438,2	93,8	3 418,6	93,2
1.5	1 420,9	1 116	1 190,7	83,8	1 102	1 182,1	83,2	476	509,6	35,9	1 074,6	75,6	1 049,7	73,9
1	18 042,3	16 548	59 228,0	328,3	8 149	18 191,8	100,8	5 601	10 730,5	59,5	13 568,0	75,2	13 429,6	74,4
2.1	164,5	114	458,7	278,8	56	183,4	111,5	29	93,7	57,0	158,8	96,5	155,6	94,5
2.2	6 493,4	1 363	18 605,8	286,5	496	6 385,7	98,3	295	2 368,0	36,5	4 294,5	66,1	4 207,4	64,8
2.3	7 073,7	715	15 026,4	212,4	339	7 535,9	106,5	104	987,2	14,0	3 785,0	53,5	3 678,7	52,0
2.4	2 947,4	538	12 056,4	409,0	176	2 919,4	99,0	61	886,9	30,1	2 019,8	68,5	1 920,1	65,1
2	16 679,0	2 730	46 147,4	276,7	1 067	17 024,4	102,1	489	4 335,9	26,0	10 258,0	61,5	9 961,8	59,7
3.1	1 131,3	490	2 525,6	223,2	142	1 203,0	106,3	64	209,2	18,5	809,6	71,6	809,3	71,5
3.2	3 316,0	3 455	11 251,8	339,3	992	3 018,5	91,0	344	1 203,7	36,3	2 035,7	61,4	1 935,6	58,4
3	4 447,3	3 945	13 777,4	309,8	1 134	4 221,4	94,9	408	1 412,9	31,8	2 845,3	64,0	2 744,9	61,7
4a.1	2 597,0	47	6 127,3	235,9	33	3 061,3	117,9	17	1 257,2	48,4	2 201,1	84,8	2 161,4	83,2
4a	2 597,0	47	6 127,3	235,9	33	3 061,3	117,9	17	1 257,2	48,4	2 201,1	84,8	2 161,4	83,2
4b.1	199,8	0	471,3	235,9	0	235,5	117,9	0	96,7	48,4	169,3	84,8	166,3	83,2
4b	199,8	0	471,3	235,9	0	235,5	117,9	0	96,7	48,4	169,3	84,8	166,3	83,2
5a.1	1 566,3	52	2 018,0	128,8	48	1 763,5	112,6	25	600,6	38,3	1 114,9	71,2	1 079,6	68,9
5a.2	91,0	32	123,9	136,2	28	82,2	90,3	13	37,4	41,1	35,5	39,0	35,4	38,9
5a.3	64,1	30	73,0	114,0	28	62,3	97,2	15	36,9	57,6	19,4	30,3	19,1	29,8
5a	1 721,3	114	2 215,0	128,7	104	1 908,0	110,8	53	674,9	39,2	1 169,7	68,0	1 134,1	65,9
5b.1	14,0	0	18,1	128,8	0	15,8	112,6	0	5,4	38,3	10,0	71,2	9,7	68,9
5b.2	0,8	0	1,1	136,2	0	0,7	90,3	0	0,3	41,1	0,3	39,0	0,3	38,9
5b.3	0,6	0	0,7	114,0	0	0,6	97,2	0	0,3	57,6	0,2	30,3	0,2	29,8
5b	15,4	0	19,8	128,7	0	17,1	110,8	0	6,0	39,2	10,5	68,0	10,2	65,9
Cíl 1	43 487,0	23 384	127 495,1	293,2	10 487	44 406,9	102,1	6 568	18 411,3	42,3	30 042,1	69,1	29 431,9	67,7
Cíl 2	215,2	0	491,2	228,3	0	252,6	117,4	0	102,7	47,7	179,8	83,6	176,4	82,0
OP VK	43 702,2	23 384	127 986,3	292,9	10 487	44 659,5	102,2	6 568	18 514,1	42,4	30 221,8	69,2	29 608,3	67,8

Poznámka:

- Ve sloupci „Podané žádosti“ a „Projekty s vydaným Rozhodnutím / podepsanou Smlouvou“ jsou vykazovány údaje za IP a GP, zatímco ve sloupci „Proplacené prostředky příjemcům“, „Prostředky v souhrnných žádostech zaúčtovaných PCO“ za IP a GG, a to z důvodu, že certifikace probíhá pouze na úrovni IP a GG, nikoli GP.

Měnový kurz: 1 EUR = 27,5 CZK - měsíční kurz je použit pro stav „Podané žádosti“, ostatní stavy čerpání jsou přepočteny aktuálním měsíčním kurzem, příp. kurzem v době zaúčtování do IS Viola, pokud již byly v tomto IS zaúčtovány, tzn. kurz není shodný s aktuálním měsíčním kurzem. Zdroj: MSC2007 – 3. 10. 2014

OPERAČNÍ PROGRAM LIDSKÉ ZDROJE A ZAMĚSTNANOST

OP Lidské zdroje a zaměstnanost je zaměřen na zvýšení zaměstnanosti a zaměstnatelnosti obyvatel ČR, na posílení sociální integrace, na rovné příležitosti žen a mužů a sladění rodinného a pracovního života. OP Lidské zdroje a zaměstnanost je financován z ESF.

Z územního hlediska jsou intervence OP Lidské zdroje a zaměstnanost zaměřeny na podporu regionů ČR zařazených do cíle Konvergence (celé území ČR vyjma hlavního města Prahy). U vybraných oblastí intervence se podpora týká i území hlavního města Prahy (prioritní osa 2, 4 a 5).

Úlohu ŘO zastává Odbor 81 řízení pomoci z ESF Ministerstva práce a sociálních věcí ČR, ZS jsou Odbor 82 implementace fondů EU na Ministerstvu práce a sociálních věcí, Odbor implementace strukturálních fondů na Ministerstvu průmyslu a obchodu a Odbor strukturálních fondů na Ministerstvu vnitra. Podrobnější informace jsou uvedeny na internetových stránkách www.esfcr.cz.

Tab. 15 - Struktura OP Lidské zdroje a zaměstnanost

Číslo prioritní osy / oblasti podpory	Název prioritní osy / oblasti podpory	Podíl na celkové alokaci v %
1	Adaptabilita	25,7
1.1	Zvýšení adaptability zaměstnanců a konkurenceschopnosti podniků	24,9
1.2	Zvýšení adaptability zaměstnanců a zaměstnavatelů restrukturalizovaných podniků	0,8
2a,b	Aktivní politika trhu práce	34,5
2.1a,b	Posílení aktivních politik zaměstnanosti	29,1
2.2a,b	Modernizace institucí a zavedení systému kvality služeb zaměstnanosti a jejich rozvoj	5,4
3	Sociální integrace a rovné příležitosti	25,4
3.1	Podpora sociální integrace a sociálních služeb	17,2
3.2	Podpora sociální integrace romských lokalit	2,1
3.3	Integrace sociálně vyloučených skupin na trhu práce	3,2
3.4	Rovné příležitosti žen a mužů na trhu práce a sladění rodinného a pracovního života	2,9
4a,b	Veřejná správa a veřejné služby	8,6
4.1a,b	Posilování institucionální kapacity a efektivnosti veřejné správy	8,6
5a,b	Mezinárodní spolupráce	1,9
5.1a,b	Mezinárodní spolupráce	1,9
6a,b	Technická pomoc	3,9
6.1a,b	Podpora řízení, implementace a kontroly operací	3,9

Poznámka:

- OP je víceúčelový, tj. je financován jak z prostředků určených pro cíl Konvergence (a), tak z prostředků pro cíl Regionální konkurenceschopnost a zaměstnanost (b).

Zdroj: Programový dokument OP LZZ

Stav čerpání a pokrok v implementaci OP Lidské zdroje a zaměstnanost ve třetím čtvrtletí 2014

K 3. říjnu 2014 bylo v OP Lidské zdroje a zaměstnanost podáno 16 066 žádostí (IP+GP) v celkové výši 103,0 mld. (206,8 % alokace OP LZZ), z čehož bylo 13 žádostí o dotaci v celkové výši 91,5 mil. Kč podáno ve třetím čtvrtletí roku 2014. Od počátku programového období 2007–2013 bylo vydáno

5 320 Rozhodnutí o poskytnutí dotace (IP+GP) s celkovým nárokem 55,7 mld. Kč (112 % alokace OP LZZ), přičemž ve sledovaném období bylo vydáno celkem 32 Rozhodnutí o poskytnutí dotace v hodnotě 1,9 mld. Kč. Ve sledovaném období bylo finančně ukončeno 228 projektů v celkové výši 2,4 mld. Kč (nárůst o 10,1 %).

K 3. říjnu 2014 bylo příjemcům proplaceno (IP+GG) celkem 32,6 mld. Kč (65,4 % alokace OP LZZ), z čehož 3,2 mld. Kč bylo proplaceno ve třetím čtvrtletí 2014. Ze strany řídicího orgánu bylo k 3. říjnu 2014 v souhrnných žádostech zaúčtovaných PCO deklarováno 31,5 mld. Kč (63,4 % alokace OP LZZ). Ve třetím čtvrtletí došlo k zaúčtování 2,9 mld. Kč.

Tab. 16 - Údaje o stavu čerpání finančních prostředků OP Lidské zdroje a zaměstnanost (EU zdroje)

OP	Celková alokace podpory za celé programové období 2007–2013 mil. Kč	Podané žádosti			Projekty s vydaným Rozhodnutím/podepsanou Smlouvou			Finančně ukončené projekty			Proplacené prostředky příjemcům (vyúčtované)		Prostředky v souhrnných žádostech zaúčtovaných PCO	
		počet	mil. Kč	%	počet	mil. Kč	%	počet	mil. Kč	%	mil. Kč	%	mil. Kč	%
-	a	b	c	d = c / a	e	f	g = f / a	h	i	j = i / a	k	l = k / a	m	n = m / a
1.1	12 347,3	5 865	29 621,2	239,9	2 214	13 986,8	113,3	1 582	8 985,4	72,8	8 492,2	68,8	8 138,0	65,9
1.2	421,4	47	632,7	150,1	26	358,5	85,1	17	235,8	56,0	229,1	54,4	229,1	54,4
1	12 768,7	5 912	30 253,9	236,9	2 240	14 345,3	112,3	1 599	9 221,2	72,2	8 721,3	68,3	8 367,0	65,5
2a.1	15 415,5	1 357	18 261,9	118,5	490	19 472,3	126,3	263	7 833,4	50,8	10 677,5	69,3	10 460,6	67,9
2a.2	1 516,5	25	3 095,9	204,2	14	1 663,6	109,7	4	311,0	20,5	873,6	57,6	864,3	57,0
2a	16 931,9	1 382	21 357,8	126,1	504	21 135,9	124,8	267	8 144,4	48,1	11 551,1	68,2	11 324,9	66,9
2b.1	201,9	0	240,3	119,0	0	256,2	126,9	0	103,1	51,0	139,6	69,1	136,7	67,7
2b.2	20,0	0	40,7	204,2	0	21,9	109,7	0	4,1	20,5	11,5	57,6	11,4	57,0
2b	221,9	0	281,0	126,7	0	278,1	125,3	0	107,2	48,3	151,1	68,1	148,1	66,8
3.1	8 542,8	3 102	20 406,7	238,9	893	8 605,0	100,7	349	5 158,2	60,4	6 082,1	71,2	5 993,9	70,2
3.2	1 049,6	389	2 973,8	283,3	116	1 005,8	95,8	66	430,7	41,0	617,5	58,8	592,6	56,5
3.3	1 596,1	1 805	7 043,2	441,3	362	1 566,8	98,2	189	749,5	47,0	951,7	59,6	911,0	57,1
3.4	1 473,3	1 692	7 076,9	480,3	353	1 365,2	92,7	162	572,7	38,9	911,9	61,9	865,5	58,7
3	12 661,9	6 988	37 500,6	296,2	1 724	12 542,8	99,1	766	6 911,1	54,6	8 563,2	67,6	8 363,0	66,0
4a.1	4 056,6	998	7 048,7	173,8	599	4 178,8	103,0	360	1 722,7	42,5	1 840,5	45,4	1 668,0	41,1
4a	4 056,6	998	7 048,7	173,8	599	4 178,8	103,0	360	1 722,7	42,5	1 840,5	45,4	1 668,0	41,1
4b.1	192,2	0	542,2	282,1	0	321,4	167,2	0	132,5	68,9	141,6	73,7	128,3	66,8
4b	192,2	0	542,2	282,1	0	321,4	167,2	0	132,5	68,9	141,6	73,7	128,3	66,8
5a.1	963,8	752	3 886,2	403,2	221	1 028,4	106,7	84	353,7	36,7	617,1	64,0	584,7	60,7
5a	963,8	752	3 886,2	403,2	221	1 028,4	106,7	84	353,7	36,7	617,1	64,0	584,7	60,7
5b.1	74,1	0	298,9	403,2	0	79,1	106,7	0	27,2	36,7	47,5	64,0	45,0	60,7
5b	74,1	0	298,9	403,2	0	79,1	106,7	0	27,2	36,7	47,5	64,0	45,0	60,7
6a.1	1 925,5	34	1 828,7	95,0	32	1 863,4	96,8	6	34,8	1,8	958,0	49,8	926,4	48,1
6a	1 925,5	34	1 828,7	95,0	32	1 863,4	96,8	6	34,8	1,8	958,0	49,8	926,4	48,1
6b.1	26,1	0	24,8	95,0	0	25,3	96,8	0	0,5	1,8	13,0	49,8	12,6	48,1
6b.1	26,1	0	24,8	95,0	0	25,3	96,8	0	0,5	1,8	13,0	49,8	12,6	48,1
Cíl 1	49 308,4	16 066	101 875,9	206,6	5 320	55 094,7	111,7	3 082	26 387,9	53,5	32 251,2	65,4	31 234,0	63,3
Cíl 2	514,4	0	1 147,0	223,0	0	704,0	136,9	0	267,4	52,0	353,2	68,7	334,0	64,9
OP LZZ	49 822,7	16 066	103 022,9	206,8	5 320	55 798,7	112,0	3 082	26 655,3	53,5	32 604,4	65,4	31 568,0	63,4

Poznámka:

- Ve sloupci „Podané žádosti“ a „Projekty s vydaným Rozhodnutím / podepsanou Smlouvou“ jsou vykazovány údaje za IP a GP, zatímco ve sloupci „Proplacené prostředky příjemcům“, „Prostředky v souhrnných žádostech zaúčtovaných PCO“ jsou zahrnuty údaje za IP a GG, a to z důvodu, že certifikace probíhá pouze na úrovni IP a GG, nikoli GP.
- Měnový kurz: 1 EUR = 27,5 CZK - měsíční kurz je použit pro stav „Podané žádosti“, ostatní stavy čerpání jsou přepočteny aktuálním měsíčním kurzem, příp. kurzem v době zaúčtování do IS Viola, pokud již byly v tomto IS zaúčtovány, tzn. kurz není shodný s aktuálním měsíčním kurzem. Zdroj: MSC2007 – 3. 10. 2014

INTEGROVANÝ OPERAČNÍ PROGRAM

Finanční prostředky tohoto operačního programu jsou určeny k rozvoji veřejné správy, kultury, cestovního ruchu, informační společnosti, k podpoře zaměstnanosti, péči o zdraví obyvatel, ke zlepšení bydlení a bezpečnosti obyvatelstva. Cílem Integrovaného OP je podpořit socioekonomický růst ČR a zvýšit kvalitu života občanů ČR. Integrovaný OP je financován z ERDF.

Z územního hlediska jsou intervence Integrovaného OP zaměřeny především na podporu regionů ČR zařazených do cíle Konvergence (celé území ČR kromě hlavního města Prahy). U vybraných oblastí podpory se intervence týkají i území hlavního města Prahy (prioritní osa 1, 4 a 6).

Roli ŘO vykonává Ministerstvo pro místní rozvoj ČR, činnost ZS zastávají Ministerstvo vnitra ČR (oblast podpory 1.1), Ministerstvo práce a sociálních věcí ČR (oblasti podpory 3.1 a 3.3), Ministerstvo zdravotnictví ČR (oblast podpory 3.2) a Centrum pro regionální rozvoj ČR (oblasti podpory 2.1, 3.1, 3.3, 3.4, 5.1, 5.2, 5.3 a 4. a 6. prioritní osa). Podrobnější informace o Integrovaném OP jsou uvedeny na internetových stránkách www.strukturalni-fondy.cz/iop.

Tab. 17 - Struktura Integrovaného OP

Číslo prioritní osy / oblasti podpory	Název prioritní osy / oblasti podpory	Podíl na celkové alokaci v %
1a,b	Modernizace veřejné správy	19,6
1.1a,b	Rozvoj informační společnosti ve veřejné správě	20,6
2	Zavádění ICT ve veřejné správě	9,3
2.1	Zavádění ICT v územní veřejné správě	10,5
3	Zvýšení kvality a dostupnosti veřejných služeb	38,8
3.1	Služby v oblasti sociální integrace	4,9
3.2	Služby v oblasti veřejného zdraví	15,3
3.3	Služby v oblasti zaměstnanosti	2,9
3.4	Služby v oblasti bezpečnosti, prevence a řešení rizik	10,5
4a,b	Národní podpora cestovního ruchu	4,1
4.1a,b	Národní podpora rozvoje cestovního ruchu	4,0
5	Národní podpora územního rozvoje	26,0
5.1	Národní podpora využití potenciálu kulturního dědictví	14,2
5.2	Zlepšení prostředí v problémových sídlištích	13,2
5.3	Modernizace a rozvoj systémů tvorby územních politik	1,0
6a,b	Technická pomoc	2,2
6.1a,b	Aktivita spojené s řízením IOP	1,7
6.2a,b	Ostatní náklady technické pomoci IOP	1,1

Poznámka:

- OP je víceúčelový, tj. je financován jak z prostředků určených pro cíl Konvergence (a), tak z prostředků pro cíl Regionální konkurenceschopnost a zaměstnanost (b).

Zdroj: Programový dokument IOP

Stav čerpání a pokrok v implementaci Integrovaného OP ve třetím čtvrtletí 2014

K 3. říjnu 2014 bylo v Integrovaném operačním programu podáno 9 710 žádostí o poskytnutí dotace v celkovém objemu 70,9 mld. Kč (podíl EU), z čehož bylo 61 projektových žádostí za 1,6 mld. Kč podáno ve třetím čtvrtletí roku 2014. Od počátku programového období 2007–2013 bylo vydáno 8 290 Rozhodnutí o poskytnutí dotace s celkovým nárokem 38,7 mld. Kč (90,2 % alokace IOP). Od 3. července 2014 do 3. října 2014 bylo vydáno 134 Rozhodnutí o poskytnutí dotace ve výši 2,4 mld. Kč. Ve sledovaném období bylo finančně ukončeno 168 projektů za 1,5 mld. Kč.

K 3. říjnu 2014 bylo příjemcům proplaceno 23,2 mld. Kč (54,1 % alokace IOP), z čehož 1,3 mld. Kč bylo proplaceno ve třetím čtvrtletí roku 2014. Ze strany řídicího orgánu bylo v souhrnných žádostech zaúčtovaných PCO deklarováno 22,2 mld. Kč (51,8 % alokace IOP). V posledním čtvrtletí došlo k zaúčtování 744,0 mil. Kč.

Tab. 18 - Údaje o stavu čerpání finančních prostředků Integrovaného OP (EU zdroje)

OP	Celková alokace podpory za celé programové období 2007–2013 mil. Kč	Podané žádosti			Projekty s vydaným Rozhodnutím/podepsanou Smlouvou			Finančně ukončené projekty			Proplacené prostředky příjemcům (vyúčtované)		Prostředky v souhrnných žádostech zaúčtovaných PCO	
		počet	mil. Kč	%	počet	mil. Kč	%	počet	mil. Kč	%	mil. Kč	%	mil. Kč	%
-	a	b	c	d = c / a	e	f	g = f / a	h	i	j = i / a	k	l = k / a	m	n = m / a
1.1a	7 656,2	141	12 273,4	160,3	55	5 608,1	73,2	41	3 621,4	47,3	4 389,2	57,3	4 249,4	55,5
1a	7 656,2	141	12 273,4	160,3	55	5 608,1	73,2	41	3 621,4	47,3	4 389,2	57,3	4 249,4	55,5
1.1b	588,9	0	944,1	160,3	0	431,4	73,3	0	278,6	47,3	337,6	57,3	326,9	55,5
1b	588,9	0	944,1	160,3	0	431,4	73,3	0	278,6	47,3	337,6	57,3	326,9	55,5
2.1	3 929,3	6 069	5 618,2	143,0	5 593	4 153,4	105,7	4 935	1 778,5	45,3	2 205,5	56,1	2 171,0	55,3
2	3 929,3	6 069	5 618,2	143,0	5 593	4 153,4	105,7	4 935	1 778,5	45,3	2 205,5	56,1	2 171,0	55,3
3.1	1 480,6	474	3 210,6	216,9	121	1 386,7	93,7	52	169,9	11,5	439,4	29,7	353,8	23,9
3.2	6 521,1	249	9 585,4	147,0	180	6 156,6	94,4	117	4 201,8	64,4	4 173,4	64,0	3 810,2	58,4
3.3	1 071,9	29	1 854,5	173,0	16	780,3	72,8	4	190,7	17,8	533,2	49,7	519,9	48,5
3.4	7 349,4	158	10 100,8	137,4	141	6 583,5	89,6	50	1 571,0	21,4	2 068,7	28,1	2 000,1	27,2
3	16 422,9	910	24 751,3	150,7	458	14 907,1	90,8	223	6 133,4	37,3	7 214,7	43,9	6 684,0	40,7
4.1a	1 609,5	111	3 962,7	246,2	37	1 462,6	90,9	18	530,7	33,0	842,9	52,4	796,8	49,5
4a	1 609,5	111	3 962,7	246,2	37	1 462,6	90,9	18	530,7	33,0	842,9	52,4	796,8	49,5
4.1b	123,8	109	303,3	245,0	37	112,5	90,9	18	40,8	33,0	64,8	52,4	61,3	49,5
4b	123,8	109	303,3	245,0	37	112,5	90,9	18	40,8	33,0	64,8	52,4	61,3	49,5
5.1	5 694,7	70	14 903,0	261,7	21	5 283,7	92,8	4	780,3	13,7	3 109,6	54,6	3 039,2	53,4
5.2	5 535,4	1 477	6 226,0	112,5	1 384	5 362,4	96,9	1 223	4 524,6	81,7	3 974,4	71,8	3 882,7	70,1
5.3	400,0	700	498,7	124,7	591	404,6	101,2	588	400,4	100,1	401,7	100,4	399,8	100,0
5	11 630,1	2 247	21 627,6	186,0	1 996	11 050,7	95,0	1 815	5 705,4	49,1	7 485,7	64,4	7 321,7	63,0
6.1a	707,1	48	1 070,9	151,5	46	756,1	106,9	31	515,9	73,0	525,7	74,4	500,9	70,8
6.2a	181,5	75	346,2	190,7	68	185,8	102,4	56	124,6	68,6	93,6	51,6	91,8	50,6
6a	888,6	123	1 417,1	159,5	114	941,9	106,0	87	640,5	72,1	619,3	69,7	592,8	66,7
6.1b	13,0	0	19,7	151,5	0	13,9	106,9	0	9,5	73,0	9,7	74,4	9,2	70,9
6.2b	3,3	0	6,4	190,7	0	3,4	101,9	0	2,3	68,6	1,7	51,6	1,7	50,6
6b	16,3	0	26,1	159,5	0	17,3	105,9	0	11,8	72,1	11,4	69,7	10,9	66,7
Cíl 1	42 136,5	9 601	69 650,4	165,3	8 253	38 123,8	90,5	7 119	18 409,8	43,7	21 815,7	51,8	21 815,7	51,8
Cíl 2	729,1	109	1 273,5	174,7	37	561,2	77,0	18	331,2	45,4	399,1	54,7	399,1	54,7
IOP	42 865,6	9 710	70 923,8	165,5	8 290	38 685,0	90,2	7 137	18 741,0	43,7	23 171,2	54,1	22 214,8	51,8

Poznámka:

- Měnový kurz: 1 EUR = 27,5 CZK - měsíční kurz je použit pro stav „Podané žádosti“, ostatní stavy čerpání jsou přepočteny aktuálním měsíčním kurzem, příp. kurzem v době zaúčtování do IS Viola, pokud již byly v tomto IS zaúčtovány, tzn. kurz není shodný s aktuálním měsíčním kurzem. Zdroj: MSC2007 – 3. 10. 2014

OPERAČNÍ PROGRAM TECHNICKÁ POMOC

Z OP Technická pomoc jsou zajišťovány aktivity, které podporují efektivitu řízení NSRR, jeho administrativní zabezpečení, kontrolu, monitorování a evaluaci realizace NSRR a aktivity, jež jsou spojeny s využitím prostředků SF / FS a jejich publicitou.

Z územního hlediska jsou intervence OP Technická pomoc zaměřeny na celé území ČR včetně hlavního města Prahy.

ŘO OP Technická pomoc je MMR ČR. ZS je Centrum pro regionální rozvoj ČR (dále CRR ČR). Podrobnější informace jsou dostupné na internetových stránkách www.strukturalni-fondy.cz/op-tp.

Tab. 19 - Struktura OP Technická pomoc

Číslo prioritní osy / oblasti podpory	Název prioritní osy / oblasti podpory	Podíl na celkové alokaci v %
1a,b	Podpora řízení a koordinace	11,0
1.1a,b	Řízení implementace NSRR	4,6
1.2a,b	Finanční řízení, kontrola a audit	4,6
1.3a,b	Řízení a koordinace HSS	0,4
1.4a,b	Příprava nového programového období 2014 +	1,4
2a,b	Monitorování	28,1
2.1a,b	Komunikační a monitorovací systém	28,1
3a,b	Administrativní a absorpční kapacita	51,2
3.1a,b	Podpora administrativních struktur včetně profesního vzdělávání	41,0
3.2a,b	Podpora absorpční kapacity	10,2
4a,b	Publicita	9,7
4.1a,b	Aktivity pro informování a publicitu	9,1
4.2a,b	Správa nástrojů komunikace a řízení KoP OP TP	0,6

Poznámka:

- OP je více cílový, tj. je financován jak z prostředků určených pro cíl Konvergence (a), tak z prostředků pro cíl Regionální konkurenceschopnost a zaměstnanost (b).

Zdroj: Programový dokument OP TP

Stav čerpání a pokrok v implementaci OP Technická pomoc ve třetím čtvrtletí 2014

K 3. říjnu 2014 bylo v OP Technická pomoc podáno 364 žádostí v celkové výši 8,7 mld. Kč (213,0 % alokace OP TP), přičemž ve třetím čtvrtletí roku 2014 bylo podáno 9 nových žádostí. Od počátku programového období 2007–2013 bylo vydáno 324 Rozhodnutí o poskytnutí dotace s celkovým nárokem 4,4 mld. Kč (107,7 % alokace OP TP), přičemž ve třetím čtvrtletí roku 2014 byla vydána celkem 4 Rozhodnutí o poskytnutí dotace v hodnotě 62,3 mil. Kč. Ve sledovaném období bylo finančně ukončeno 5 projektů v hodnotě 14,3 mil. Kč.

K 3. říjnu 2014 bylo příjemcům proplaceno celkem 2,5 mld. Kč (61,4 % alokace OP TP), z čehož 210,0 mil. Kč bylo proplaceno ve třetím čtvrtletí 2014. Ze strany řídicího orgánu bylo k 3. říjnu 2014 v souhrmných žádostech zaúčtovaných PCO deklarováno 2,5 mld. Kč (61,3 % alokace OP TP). V posledním čtvrtletí došlo k zaúčtování 247,9 mil. Kč.

Tab. 20 - Údaje o stavu čerpání finančních prostředků OP Technická pomoc (EU zdroje)

OP	Celková alokace podpory za celé programové období 2007–2013 mil. Kč	Podané žádosti			Projekty s vydaným Rozhodnutím/podepsanou Smlouvou			Finančně ukončené projekty			Proplacené prostředky příjemcům (vyúčtované)		Prostředky v souhrnných žádostech zaúčtovaných PCO	
		počet	mil. Kč	%	počet	mil. Kč	%	počet	mil. Kč	%	mil. Kč	%	mil. Kč	%
-	a	b	c	d = c / a	e	f	g = f / a	h	i	j = i / a	k	l = k / a	m	n = m / a
1.1a	207,2	12	498,2	240,5	10	263,8	127,3	4	160,5	77,5	142,7	68,9	142,7	68,9
1.2a	212,8	6	234,9	110,4	5	145,3	68,3	2	26,7	12,5	72,8	34,2	72,8	34,2
1.3a	19,6	3	29,0	148,2	3	18,0	91,9	1	7,9	40,6	7,3	37,1	7,3	37,1
1.4a	64,8	10	73,2	113,0	8	36,0	55,6	4	10,7	16,6	18,6	28,8	18,4	28,4
1a	504,3	31	835,3	165,6	26	463,1	91,8	11	205,9	40,8	241,4	47,9	241,2	47,8
1.1b	3,0	0	7,9	260,2	0	4,2	137,9	0	2,6	83,8	2,2	73,1	2,2	73,1
1.2b	2,4	0	3,7	157,0	0	2,3	96,7	0	0,4	17,9	1,1	48,3	1,1	48,3
1.3b	0,4	0	0,5	107,8	0	0,3	70,0	0	0,1	29,5	0,1	26,4	0,1	26,3
1.4b	1,1	0	1,2	104,6	0	0,6	53,9	0	0,2	15,4	0,3	26,2	0,3	25,9
1b	7,0	0	13,3	190,7	0	7,4	106,3	0	3,3	47,0	3,8	54,3	3,8	54,2
2.1a	1 285,5	81	3 815,2	296,8	56	1 524,4	118,6	33	549,5	42,7	830,5	64,6	830,5	64,6
2a	1 285,5	81	3 815,2	296,8	56	1 524,4	118,6	33	549,5	42,7	830,5	64,6	830,5	64,6
2.1b	20,8	0	61,8	296,8	0	24,7	118,7	0	8,9	42,7	13,4	64,6	13,4	64,6
2b	20,8	0	61,8	296,8	0	24,7	118,7	0	8,9	42,7	13,4	64,6	13,4	64,6
3.1a	1 457,3	59	2 411,7	165,5	54	1 661,0	114,0	44	799,9	54,9	1 115,9	76,6	1 113,9	76,4
3.2a	420,1	184	583,6	138,9	180	188,3	44,8	1	40,1	9,6	46,2	11,0	46,2	11,0
3a	1 877,3	243	2 995,3	159,6	234	1 849,3	98,5	45	840,1	44,7	1 162,1	61,9	1 160,1	61,8
3.1b	23,7	0	39,2	165,2	0	27,0	113,9	0	13,0	54,8	18,1	76,5	18,1	76,3
3.2b	7,0	0	9,5	135,6	0	3,1	44,4	0	0,7	9,3	0,8	10,7	0,8	10,7
3b	30,7	0	48,6	158,4	0	30,0	97,7	0	13,6	44,4	18,9	61,5	18,8	61,4
4.1a	339,3	7	843,6	248,7	7	490,6	144,6	1	197,8	58,3	233,5	68,8	233,5	68,8
4.2a	18,4	2	79,3	431,4	1	4,2	22,8	0	0,0	0,0	1,7	9,5	1,7	9,5
4a	357,7	9	923,0	258,1	8	494,8	138,3	1	197,8	55,3	235,3	65,8	235,3	65,8
4.1b	5,7	0	15,9	278,7	0	9,2	161,6	0	3,7	65,4	3,9	68,2	3,9	68,2
4.2b	0,6	0	1,5	251,4	0	0,1	16,8	0	0,0	0,0	0,0	4,9	0,0	4,9
4b	6,3	0	17,4	276,2	0	9,3	148,0	0	3,7	59,2	3,9	62,2	3,9	62,2
Cíl 1	4 024,8	364	8 568,9	212,9	324	4 331,6	107,6	90	1 793,4	44,6	2 469,3	61,4	2 467,1	61,3
Cíl 2	64,8	0	141,0	217,8	0	71,4	110,3	0	29,5	45,6	40,0	61,8	40,0	61,7
OP TP	4 089,5	364	8 709,9	213,0	324	4 403,0	107,7	90	1 822,9	44,6	2 509,3	61,4	2 507,1	61,3

Poznámka:

- Měnový kurz: 1 EUR = 27,5 CZK - měsíční kurz je použit pro stav „Podané žádosti“, ostatní stavy čerpání jsou přepočteny aktuálním měsíčním kurzem, příp. kurzem v době zaúčtování do IS Viola, pokud již byly v tomto IS zaúčtovány, tzn. kurz není shodný s aktuálním měsíčním kurzem. Zdroj: MSC2007 – 3. 10. 2014

5.B STAV REGIONÁLNÍCH OPERAČNÍCH PROGRAMŮ CÍLE 1

REGIONÁLNÍ OPERAČNÍ PROGRAM REGIONU SOUDRŽNOSTI SEVEROZÁPAD

Tento program je zaměřen na regeneraci a rozvoj měst a oživení venkovských oblastí, na zlepšení dopravního a hospodářského napojení regionu na sousední regiony a na využití přírodního a kulturního potenciálu pro udržitelný rozvoj cestovního ruchu. ROP Severozápad je financován z ERDF.

Z územního hlediska jsou intervence ROP Severozápad zaměřeny na Karlovarský a Ústecký kraj.

Úlohu ŘO zastává Regionální rada regionu soudržnosti Severozápad se sídlem v Ústí nad Labem. Podrobnější informace jsou uvedeny na internetových stránkách www.nuts2severozapad.cz.

Tab. 21 - Struktura ROP Severozápad

Číslo prioritní osy / oblasti podpory	Název prioritní osy / oblasti podpory	Podíl na celkové alokaci v %
1	Regenerace a rozvoj měst	40,0
1.1	Podpora rozvojových pólů regionu	15,5
1.2	Podpora revitalizace a regenerace středních a malých měst	13,7
1.3	Infrastruktura v oblasti rozvoje lidských zdrojů	10,8
2	Integrovaná podpora místního rozvoje	6,9
2.1	Budování kapacity pro místní rozvoj, informovanost a osvěta veřejnosti	0,3
2.2	Investice pro zlepšení fyzické infrastruktury	6,6
3	Dostupnost a dopravní obslužnost	35,8
3.1	Rozvoj dopravní infrastruktury regionálních a nadregionálního významu	24,7
3.2	Rozvoj dopravní obslužnosti v regionu	11,1
4	Udržitelný rozvoj cestovního ruchu	14,6
4.1	Budování a rozvoj atraktivit a infrastruktury v cestovním ruchu	10,6
4.2	Zlepšování kvality a nabídky ubytovacích a stravovacích zařízení	3,3
4.3	Podpora marketingu a tvorby rozvoje produktů cestovního ruchu	0,7
5	Technická asistence	2,7
5.1	Podpora implementace ROP Severozápad	2,5
5.2	Podpora rozvoje absorpční kapacity a publicity	0,2

Zdroj: Programový dokument ROP Severozápad

Stav čerpání a pokrok v implementaci ROP Severozápad ve třetím čtvrtletí 2014

K 3. říjnu 2014 bylo v ROP Severozápad podáno 1 320 žádostí v celkové výši 41,2 mld. Kč (207,8 % alokace ROP SZ), z čehož 131 žádosti o dotaci ve finančním objemu 2,1 mld. Kč bylo podáno ve třetím čtvrtletí roku 2014. Od počátku programového období 2007–2013 bylo podepsáno 420 Smluv o poskytnutí dotace s celkovým nárokem 17,2 mld. Kč (86,8 % alokace ROP SZ). Jedná se o kvartální nárůst o 5,0 %. Ve sledovaném období bylo finančně ukončeno 9 projektů v celkové výši 627,9 mil. Kč.

K 3. říjnu 2014 bylo příjemcům proplaceno celkem 13,2 mld. Kč (66,7 % alokace ROP SZ), z čehož 274,4 mil. Kč bylo proplaceno ve třetím čtvrtletí. Ze strany řídicího orgánu bylo k 3. říjnu 2014 v souhrnných žádostech zaúčtováno PCO deklarováno 12,8 mld. Kč (64,4 % alokace ROP SZ). V posledním čtvrtletí došlo k zaúčtování 330,0 mil. Kč.

Tab. 22 - Údaje o stavu čerpání finančních prostředků ROP Severozápad (EU zdroje)

OP	Celková alokace podpory za celé programové období 2007–2013 mil. Kč	Podané žádosti			Projekty s vydaným Rozhodnutím/podepsanou Smlouvou			Finančně ukončené projekty			Proplacené prostředky příjemcům (vyúčtované)		Prostředky v souhrnných žádostech zaúčtovaných PCO	
		počet	mil. Kč	%	počet	mil. Kč	%	počet	mil. Kč	%	mil. Kč	%	mil. Kč	%
-	a	b	c	d = c / a	e	f	g = f / a	h	i	j = i / a	k	l = k / a	m	n = m / a
1.1	3 034,7	66	3 938,3	129,8	40	2 716,6	89,5	30	2 347,0	77,3	2 346,5	77,3	2 337,3	77,0
1.2	2 666,2	256	8 478,6	318,0	89	2 516,8	94,4	51	1 791,2	67,2	1 739,7	65,2	1 735,6	65,1
1.3	2 087,0	87	5 056,9	242,3	37	2 404,8	115,2	22	1 910,5	91,5	1 812,4	86,8	1 465,9	70,2
1	7 787,9	409	17 473,8	224,4	166	7 638,1	98,1	103	6 048,8	77,7	5 898,5	75,7	5 538,8	71,1
2.1	51,7	53	154,0	297,8	24	59,9	115,9	24	59,9	115,9	56,9	110,0	56,9	110,0
2.2	1 277,4	320	5 502,9	430,8	51	878,1	68,7	32	657,1	51,4	654,9	51,3	654,9	51,3
2	1 329,1	373	5 656,8	425,6	75	938,0	70,6	56	717,1	54,0	711,8	53,6	711,8	53,6
3.1	4 775,7	28	6 430,3	134,6	20	3 872,4	81,1	12	2 729,8	57,2	2 665,9	55,8	2 665,9	55,8
3.2	2 242,1	31	2 743,7	122,4	15	1 363,0	60,8	10	995,4	44,4	994,8	44,4	994,8	44,4
3	7 017,8	59	9 174,0	130,7	35	5 235,5	74,6	22	3 725,3	53,1	3 660,8	52,2	3 660,8	52,2
4.1	2 324,7	194	5 131,2	220,7	45	1 825,0	78,5	27	1 103,7	47,5	1 621,0	69,7	1 547,0	66,5
4.2	726,5	116	2 745,5	377,9	34	889,9	122,5	32	863,1	118,8	848,8	116,8	825,3	113,6
4.3	155,9	148	500,5	321,0	48	141,8	91,0	42	129,8	83,3	121,7	78,0	119,8	76,8
4	3 207,2	458	8 377,2	261,2	127	2 856,8	89,1	101	2 096,6	65,4	2 591,5	80,8	2 492,1	77,7
5.1	487,2	10	537,7	110,4	10	537,3	110,3	9	468,9	96,3	356,9	73,2	356,9	73,2
5.2	36,0	11	57,7	160,5	7	46,6	129,8	6	43,4	120,8	29,5	81,9	28,7	79,9
5	523,2	21	595,4	113,8	17	583,9	111,6	15	512,4	97,9	386,3	73,8	385,6	73,7
ROP SZ	19 865,1	1 320	41 277,2	207,8	420	17 252,3	86,8	297	13 100,1	65,9	13 249,0	66,7	12 789,0	64,4

Poznámka:

- Měnový kurz: 1 EUR = 27,5 CZK - měsíční kurz je použit pro stav „Podané žádosti“, ostatní stavy čerpání jsou přepočteny aktuálním měsíčním kurzem, příp. kurzem v době zaúčtování do IS Viola, pokud již byly v tomto IS zaúčtovány, tzn. kurz není shodný s aktuálním měsíčním kurzem.

Zdroj: MSC2007 – 3. 10. 2014

REGIONÁLNÍ OPERAČNÍ PROGRAM REGIONU SOUDRŽNOSTI MORAVSKOSLEZSKO

Tento regionální OP je zaměřen na zvýšení kvality regionálních komunikací, vytváření příznivých podmínek pro pěší a cyklistickou dopravu, zlepšení kvality života obyvatel a atraktivity regionů pro investory a návštěvníky stejně jako na zlepšování podmínek obyvatelstva pro práci i volný čas. ROP Moravskoslezsko je financován z ERDF.

Z územního hlediska jsou intervence ROP Moravskoslezsko zaměřeny na celý region soudržnosti Moravskoslezsko.

Úlohu ŘO zastává Regionální rada regionu soudržnosti Moravskoslezsko se sídlem v Ostravě. Další informace jsou uvedeny na internetových stránkách www.rr-moravskoslezsko.cz.

Tab. 23 - Struktura ROP Moravskoslezsko

Číslo prioritní osy / oblasti podpory	Název prioritní osy / oblasti podpory	Podíl na celkové alokaci v %
1	Regionální infrastruktura a dostupnost	41,1
1.1	Regionální infrastruktura a dostupnost	18,9
1.2	Rozvoj a dostupnost letiště Ostrava	8,7
1.3	Rozvoj dopravní obslužnosti	10,4
1.3	Rozvoj dopravní obslužnosti	
1.4	Infrastruktura integrovaného záchranného systému a krizového řízení	3,1
2	Podpora prosperity regionu	25,5
2.1	Infrastruktura veřejných služeb	12,4
2.2	Rozvoj cestovního ruchu	8,3
2.3	Podpora využívání brownfields	3,9
2.4	Marketing regionu	0,9
3	Rozvoj měst	23,2
3.1	Rozvojové póly regionu	14,6
3.2	Subregionální centra	8,6
4	Rozvoj venkova	6,8
4.1	Rozvoj venkova	6,8
5	Technická asistence	3,4
5.1	Implementace operačního programu	3,2
5.2	Podpora absorpční kapacity	0,2

Zdroj: Programový dokument ROP Moravskoslezsko

Stav čerpání a pokrok v implementaci ROP Moravskoslezsko ve třetím čtvrtletí 2014

K 3. říjnu 2014 bylo v ROP Moravskoslezsko podáno 1 743 žádostí v celkové výši 34,6 mld. Kč (175,4 % alokace ROP MS), z čehož bylo 22 žádostí o dotaci ve finančním objemu 1,1 mld. Kč podáno ve třetím čtvrtletí roku 2014. Od počátku programového období 2007–2013 bylo podepsáno 860 Smluv o poskytnutí dotace s celkovým nárokem 18,3 mld. Kč (92,6 % alokace ROP MS), přičemž ve sledovaném období bylo podepsáno celkem 42 Smluv o poskytnutí dotace v hodnotě 1,9 mld. Kč. Ve sledovaném období bylo finančně ukončeno 35 projektů v celkové výši 743,8 mil. Kč.

K 3. říjnu 2014 bylo příjemcům proplaceno celkem 12,5 mld. Kč (63,3 % alokace ROP MS), z čehož 714,7 mil. Kč bylo proplaceno ve třetím čtvrtletí. Ze strany řídicího orgánu bylo k 3. říjnu 2014 v souhrnných žádostech zaúčtovaných PCO deklarováno 12,2 mld. Kč (62,0 % alokace ROP MS). V posledním čtvrtletí došlo k zaúčtování 599,8 mil. Kč.

Tab. 24 - Údaje o stavu čerpání finančních prostředků ROP Moravskoslezsko (EU zdroje)

OP	Celková alokace podpory za celé programové období 2007–2013 mil. Kč	Podané žádosti			Projekty s vydaným Rozhodnutím/podepsanou Smlouvou			Finančně ukončené projekty			Proplacené prostředky příjemcům (vyúčtované)		Prostředky v souhrnných žádostech zaúčtovaných PCO	
		počet	mil. Kč	%	počet	mil. Kč	%	počet	mil. Kč	%	mil. Kč	%	mil. Kč	%
-	a	b	c	d = c / a	e	f	g = f / a	h	i	j = i / a	k	l = k / a	m	n = m / a
1.1	3 895,8	164	6 291,4	161,5	71,0	3 681,7	94,5	51,0	1 826,0	46,9	2 404,9	61,7	2 320,2	59,6
1.2	858,0	7	1 250,7	145,8	4,0	472,4	55,1	4,0	472,4	55,1	457,3	53,3	457,3	53,3
1.3	2 541,9	41	2 927,8	115,2	30,0	2 004,7	78,9	14,0	904,5	35,6	1 264,5	49,7	1 258,9	49,5
1.4	887,0	8	1 426,0	160,8	2,0	586,6	66,1	2,0	586,6	66,1	575,2	64,8	575,2	64,8
1	8 182,7	220	11 895,9	145,4	107,0	6 745,4	82,4	71,0	3 789,5	46,3	4 701,9	57,5	4 611,6	56,4
2.1	2 682,5	340	4 404,6	164,2	166,0	2 663,2	99,3	114,0	952,2	35,5	1 263,3	47,1	1 240,2	46,2
2.2	1 589,6	290	3 607,0	226,9	127,0	1 424,7	89,6	84,0	891,0	56,1	982,8	61,8	950,3	59,8
2.3	719,1	62	1 063,0	147,8	36,0	691,8	96,2	29,0	652,4	90,7	548,2	76,2	540,2	75,1
2.4	174,6	9	187,8	107,6	8,0	179,4	102,8	4,0	138,6	79,4	140,1	80,3	138,7	79,5
2	5 165,7	701	9 262,4	179,3	337,0	4 959,1	96,0	231,0	2 634,2	51,0	2 934,5	56,8	2 869,4	55,5
3.1	2 832,0	77	4 170,8	147,3	58,0	2 708,5	95,6	39,0	1 383,2	48,8	1 871,7	66,1	1 830,1	64,6
3.2	1 637,5	291	4 100,8	250,4	154,0	1 834,4	112,0	129,0	1 259,2	76,9	1 351,6	82,5	1 303,1	79,6
3	4 469,6	368	8 271,5	185,1	212,0	4 542,9	101,6	168,0	2 642,4	59,1	3 223,3	72,1	3 133,2	70,1
4.1	1 273,1	431	4 478,7	351,8	182,0	1 379,6	108,4	175,0	1 300,4	102,1	1 195,1	93,9	1 185,4	93,1
4	1 273,1	431	4 478,7	351,8	182,0	1 379,6	108,4	175,0	1 300,4	102,1	1 195,1	93,9	1 185,4	93,1
5.1	606,0	9	668,6	110,3	9,0	600,9	99,2	8,0	517,6	85,4	416,6	68,8	416,6	68,8
5.2	27,2	14	28,6	105,4	13,0	28,1	103,5	8,0	7,3	26,9	11,1	40,8	11,1	40,8
5	633,1	23	697,3	110,1	22,0	629,0	99,3	16,0	524,9	82,9	427,7	67,6	427,7	67,6
ROP MS	19 724,3	1 743	34 605,8	175,4	860,0	18 256,1	92,6	661,0	10 891,3	55,2	12 482,4	63,3	12 227,3	62,0

Poznámka:

- Měnový kurz: 1 EUR = 27,5 CZK - měsíční kurz je použit pro stav „Podané žádosti“, ostatní stavy čerpání jsou přepočteny aktuálním měsíčním kurzem, příp. kurzem v době zaúčtování do IS Viola, pokud již byly v tomto IS zaúčtovány, tzn. kurz není shodný s aktuálním měsíčním kurzem.

Zdroj: MSC2007 – 3. 10. 2014

REGIONÁLNÍ OPERAČNÍ PROGRAM REGIONU SOUDRŽNOSTI JIHOVÝCHOD

Intervence tohoto regionálního OP jsou zaměřeny na řešení problému regionu v oblastech podpory regionální a místní dopravní infrastruktury, rozvoje nemotorové dopravy a veřejné linkové dopravy, služeb cestovního ruchu, dalšího rozvoje městského a venkovského prostředí. ROP Jihovýchod je financován z ERDF.

Z územního hlediska jsou intervence ROP Jihovýchod zaměřeny na celý region soudržnosti Jihovýchod, tedy na kraj Vysočina a na Jihomoravský kraj.

Úlohu ŘO zastává Regionální rada regionu soudržnosti Jihovýchod se sídlem v Brně. Podrobnější informace jsou uvedeny na internetových stránkách www.jihovychod.cz.

Tab. 25 - Struktura ROP Jihovýchod

Číslo prioritní osy / oblasti podpory	Název prioritní osy / oblasti podpory	Podíl na celkové alokaci v %
1	Dostupnost dopravy	49,7
1.1	Rozvoj dopravní infrastruktury v regionu	36,6
1.2	Rozvoj dopravní obslužnosti a veřejné dopravy	5,9
1.3	Obnova vozového parku drážních vozidel hromadné přepravy osob	5,1
1.4	Rozvoj infrastruktury pro nemotorovou dopravu	2,1
2	Rozvoj udržitelného cestovního ruchu	16,4
2.1	Rozvoj infrastruktury pro cestovní ruch	14,9
2.2	Rozvoj služeb v cestovním ruchu	1,5
3	Udržitelný rozvoj měst a venkovských obcí	30,9
3.1	Rozvoj urbanizačních center	11,3
3.2	Rozvoj regionálních středisek	6,8
3.3	Rozvoj a stabilizace venkovských sídel	6,7
3.4	Veřejné služby regionálního významu	6,1
4	Technická pomoc	2,9
4.1	Aktivity spojené s realizací a řízením ROP JV	2,5
4.2	Podpora absorpční kapacity	0,4

Zdroj: Programový dokument ROP Jihovýchod

Stav čerpání a pokrok v implementaci ROP Jihovýchod ve třetím čtvrtletí 2014

K 3. říjnu 2014 bylo v ROP Jihovýchod podáno 1 679 žádostí o dotaci v celkové výši 34,4 mld. Kč (182,4 % alokace ROP JV), z čehož bylo 11 žádostí o dotaci ve finančním objemu 376,7 mil. Kč podáno ve třetím čtvrtletí roku 2014. Od počátku programového období 2007–2013 bylo podepsáno 872 Smluv o poskytnutí dotace s celkovým nárokem 20,9 mld. Kč (111,0 % alokace ROP JV), přičemž ve sledovaném období bylo podepsáno 20 nových Smluv o poskytnutí dotace v hodnotě 1,7 mld. Kč. Ve sledovaném období bylo finančně ukončeno 14 projektů v celkové výši 496,3 mil. Kč.

K 3. říjnu 2014 bylo příjemcům proplaceno celkem 12,9 mld. Kč (68,5 % alokace ROP JV), z čehož 296,1 mil. Kč bylo proplaceno ve třetím čtvrtletí. Ze strany řídicího orgánu bylo k 3. říjnu 2014 v souhrnných žádostech zaúčtováno PCO deklarováno 12,8 mld. Kč (67,8 % alokace ROP JV). Ve sledovaném čtvrtletí došlo k zaúčtování 287,5 mil. Kč.

Tab. 26 - Údaje o stavu čerpání finančních prostředků ROP Jihovýchod (EU zdroje)

OP	Celková alokace podpory za celé programové období 2007–2013 mil. Kč	Podané žádosti			Projekty s vydaným Rozhodnutím/podepsanou Smlouvou			Finančně ukončené projekty			Proplacené prostředky příjemcům (vyúčtované)		Prostředky v souhrnných žádostech zaúčtovaných PCO	
		počet	mil. Kč	%	počet	mil. Kč	%	počet	mil. Kč	%	mil. Kč	%	mil. Kč	%
-	a	b	c	d = c / a	e	f	g = f / a	h	i	j = i / a	k	l = k / a	m	n = m / a
1.1	6 889,5	168	9 846,4	142,9	137	7 658,2	111,2	101	5 365,1	77,9	4 962,1	72,0	4 934,2	71,6
1.2	1 104,7	73	1 534,3	138,9	54	1 093,7	99,0	37	681,1	61,7	590,4	53,4	590,4	53,4
1.3	957,9	7	2 233,1	233,1	7	2 288,0	238,9	3	927,3	96,8	925,6	96,6	925,6	96,6
1.4	402,8	80	1 033,1	256,5	39	506,9	125,9	34	438,1	108,8	321,5	79,8	321,5	79,8
1	9 354,9	328	14 646,9	156,6	237	11 546,8	123,4	175	7 411,6	79,2	6 799,6	72,7	6 771,8	72,4
2.1	2 809,6	349	6 257,6	222,7	147	2 833,0	100,8	106	1 651,8	58,8	1 730,9	61,6	1 717,7	61,1
2.2	288,3	210	614,4	213,1	93	318,0	110,3	77	255,6	88,6	222,6	77,2	222,0	77,0
2	3 098,0	559	6 872,1	221,8	240	3 151,0	101,7	183	1 907,4	61,6	1 953,5	63,1	1 939,7	62,6
3.1	2 137,6	115	2 633,0	123,2	80	1 843,1	86,2	61	1 442,4	67,5	1 341,6	62,8	1 321,5	61,8
3.2	1 281,9	160	3 264,7	254,7	92	1 311,9	102,3	70	1 075,8	83,9	1 016,3	79,3	1 012,6	79,0
3.3	1 265,5	450	4 854,0	383,5	167	1 335,0	105,5	81	684,8	54,1	667,1	52,7	665,2	52,6
3.4	1 145,1	56	1 453,4	126,9	47	1 147,0	100,2	29	836,7	73,1	816,7	71,3	744,6	65,0
3	5 830,1	781	12 205,0	209,3	386	5 637,0	96,7	241	4 039,8	69,3	3 841,7	65,9	3 743,9	64,2
4.1	475,9	4	424,0	89,1	4	424,0	89,1	3	84,0	17,6	263,3	55,3	263,3	55,3
4.2	75,7	7	212,2	280,3	5	147,9	195,4	3	26,4	34,9	50,6	66,8	50,6	66,8
4	551,6	11	636,2	115,3	9	571,9	103,7	6	110,4	20,0	313,8	56,9	313,8	56,9
ROP JV	18 834,6	1 679	34 360,2	182,4	872	20 906,7	111,0	605	13 469,1	71,5	12 908,7	68,5	12 769,3	67,8

Poznámka:

- Měnový kurz: 1 EUR = 27,5 CZK - měsíční kurz je použit pro stav „Podané žádosti“, ostatní stavy čerpání jsou přepočteny aktuálním měsíčním kurzem, příp. kurzem v době zaúčtování do IS Viola, pokud již byly v tomto IS zaúčtovány, tzn. kurz není shodný s aktuálním měsíčním kurzem.

Zdroj: MSC2007 – 3. 10. 2014

REGIONÁLNÍ OPERAČNÍ PROGRAM REGIONU SOUDRŽNOSTI STŘEDNÍ MORAVA

Tento regionální OP podporuje zajištění efektivní, flexibilní a bezpečné dopravní infrastruktury, zlepšení kvality života v regionu, zajištění kvalitních a dostupných sociálních služeb a zlepšení atraktivnosti regionu z hlediska cestovního ruchu. ROP Střední Morava je financován z ERDF.

Z územního hlediska jsou intervence ROP Střední Morava zaměřeny na celý region soudržnosti Střední Morava, tedy na Olomoucký a Zlínský kraj.

Úlohu ŘO zastává Regionální rada regionu soudržnosti Střední Morava se sídlem v Olomouci. Více informací je uvedeno na internetových stránkách www.rr-strednimorava.cz.

Tab. 27 - Struktura ROP Střední Morava

Číslo prioritní osy / oblasti podpory	Název prioritní osy / oblasti podpory	Podíl na celkové alokaci v %
1	Doprava	37,3
1.1	Doprava	24,5
1.2	Veřejná doprava	9,3
1.3	Bezmotorová doprava	3,5
2	Integrovaný rozvoj a obnova regionu	40,5
2.1	Rozvoj regionálních center	5,4
2.2	Rozvoj měst	19,1
2.3	Rozvoj venkova	13,1
2.4	Podpora podnikání	2,9
3	Cestovní ruch	19,0
3.1	Integrovaný rozvoj cestovního ruchu	3,9
3.2	Veřejná infrastruktura a služby	3,4
3.3	Podnikatelská infrastruktura a služby	10,5
3.4	Propagace a řízení	1,1
4	Technická pomoc	3,3
4.1	Podpora řídicích, implementačních a kontrolních úkolů ŘO	2,2
4.2	Podpora zvyšování absorpční kapacity regionu	1,1

Zdroj: Programový dokument ROP Střední Morava

Stav čerpání a pokrok v implementaci ROP Střední Morava ve třetím čtvrtletí 2014

K 3. říjnu 2014 bylo v ROP Střední Morava podáno 2 351 žádostí o dotaci v celkové výši 33,0 mld. Kč (187,6 % alokace ROP SM). V porovnání s druhým čtvrtletím roku 2014 tedy nedošlo k žádné změně. Od počátku programového období 2007–2013 bylo podepsáno 1 098 Smluv o poskytnutí dotace s celkovým nárokem 16,9 mld. Kč (96 % alokace ROP SM), přičemž ve sledovaném období bylo podepsáno 61 nových Smluv o poskytnutí dotace v hodnotě 699 mil. Kč. Ve sledovaném období bylo finančně ukončeno 13 projektů v celkové výši 130,6 mil. Kč.

K 3. říjnu 2014 bylo příjemcům proplaceno celkem 12,2 mld. Kč (69,1 % alokace ROP SM) a v porovnání s druhým čtvrtletím došlo k nárůstu o 470,6 mil. Kč. Ze strany řídicího orgánu bylo k 3. říjnu 2014 v souhrnných žádostech zaúčtovaných PCO deklarováno 11,9 mld. Kč (67,5 % alokace ROP SM). V posledním čtvrtletí došlo k zaúčtování 275,4 mil. Kč.

Tab. 28 - Údaje o stavu čerpání finančních prostředků ROP Střední Morava (EU zdroje)

OP	Celková alokace podpory za celé programové období 2007–2013 mil. Kč	Podané žádosti			Projekty s vydaným Rozhodnutím/podepsanou Smlouvou			Finančně ukončené projekty			Proplacené prostředky příjemcům (vyúčtované)		Prostředky v souhrnných žádostech zaúčtovaných PCO	
		počet	mil. Kč	%	počet	mil. Kč	%	počet	mil. Kč	%	mil. Kč	%	mil. Kč	%
-	a	b	c	d = c / a	e	f	g = f / a	h	i	j = i / a	k	l = k / a	m	n = m / a
1.1	4 049,8	171	6 199,4	153,1	128	4 327,3	106,9	69	2 531,6	62,5	2 989,0	73,8	2 847,9	70,3
1.2	1 651,0	62	2 335,5	141,5	40	1 414,4	85,7	35	1 118,3	67,7	1 289,5	78,1	1 269,2	76,9
1.3	875,1	111	1 180,2	134,9	75	814,0	93,0	45	565,8	64,7	620,0	70,9	592,8	67,7
1	6 575,9	344	9 715,1	147,7	243	6 555,7	99,7	149	4 215,7	64,1	4 898,6	74,5	4 709,9	71,6
2.1	941,8	64	1 307,8	138,9	31	770,1	81,8	18	526,4	55,9	530,3	56,3	507,1	53,8
2.2	3 372,2	400	6 347,3	188,2	199	3 240,4	96,1	121	2 103,4	62,4	2 211,5	65,6	2 185,1	64,8
2.3	2 275,9	747	6 315,7	277,5	310	2 519,6	110,7	213	1 961,8	86,2	1 951,8	85,8	1 941,9	85,3
2.4	541,0	25	520,4	96,2	15	350,6	64,8	10	96,4	17,8	128,0	23,7	124,8	23,1
2	7 131,0	1 236	14 491,3	203,2	555	6 880,7	96,5	362	4 688,1	65,7	4 821,6	67,6	4 758,9	66,7
3.1	695,9	126	1 460,9	209,9	56	530,8	76,3	40	401,6	57,7	410,0	58,9	403,5	58,0
3.2	610,5	177	1 862,5	305,1	47	463,7	76,0	28	288,6	47,3	307,0	50,3	303,8	49,8
3.3	1 840,8	421	4 788,4	260,1	154	1 801,1	97,8	94	1 217,6	66,1	1 325,1	72,0	1 309,0	71,1
3.4	191,4	21	205,7	107,5	17	187,6	98,0	9	100,5	52,5	132,4	69,2	132,4	69,2
3	3 338,6	745	8 317,4	249,1	274	2 983,3	89,4	171	2 008,4	60,2	2 174,5	65,1	2 148,7	64,4
4.1	385,8	8	339,2	87,9	8	339,2	87,9	6	237,5	61,6	203,0	52,6	203,0	52,6
4.2	191,2	18	161,9	84,7	18	159,8	83,6	12	96,5	50,5	73,7	38,6	73,1	38,2
4	577,0	26	501,1	86,8	26	498,9	86,5	18	334,0	57,9	276,7	48,0	276,0	47,8
ROP SM	17 622,5	2 351	33 024,8	187,4	1 098	16 918,6	96,0	700	11 246,1	63,8	12 171,4	69,1	11 893,6	67,5

Poznámka:

- Měnový kurz: 1 EUR = 27,5 CZK - měsíční kurz je použit pro stav „Podané žádosti“, ostatní stavy čerpání jsou přepočteny aktuálním měsíčním kurzem, příp. kurzem v době zaúčtování do IS Viola, pokud již byly v tomto IS zaúčtovány, tzn. kurz není shodný s aktuálním měsíčním kurzem.

Zdroj: MSC2007 – 3. 10. 2014

REGIONÁLNÍ OPERAČNÍ PROGRAM REGIONU SOUDRŽNOSTI SEVEROVÝCHOD

Tento regionální OP se soustředí na zkvalitnění dopravní infrastruktury a zlepšení dostupnosti celého území regionu, na rozvoj městských oblastí a zvýšení přitažlivosti venkovských oblastí, rozvoj podnikatelské infrastruktury a na zvyšování kvality služeb v oblasti cestovního ruchu. ROP Severovýchod je financován z ERDF.

Z územního hlediska jsou intervence ROP Severovýchod zaměřeny na celý region soudržnosti Severovýchod, tedy na Liberecký, Královéhradecký a Pardubický kraj.

Úlohu ŘO zastává Regionální rada regionu soudržnosti Severovýchod se sídlem v Hradci Králové. Podrobnější informace jsou uvedeny na internetových stránkách www.rada-severovychod.cz.

Tab. 29 - Struktura ROP Severovýchod

Číslo prioritní osy / oblasti podpory	Název prioritní osy / oblasti podpory	Podíl na celkové alokaci v %
1	Rozvoj dopravní infrastruktury	38,1
1.1	Rozvoj regionální silniční dopravní infrastruktury	24,3
1.2	Podpora projektů zlepšujících dopravní obslužnost území	12,6
1.3	Rozvoj mezinárodních letišť	1,2
2	Rozvoj městských a venkovských oblastí	36,8
2.1	Rozvoj regionálních center	13,3
2.2	Rozvoj měst	17,1
2.3	Rozvoj venkova	6,4
3	Cestovní ruch	18,2
3.1	Rozvoj základní infrastruktury a doprovodných aktivit v oblasti cestovního ruchu	17,0
3.2	Marketingové a koordinační aktivity v oblasti cestovního ruchu	1,2
4	Rozvoj podnikatelských aktivit	3,9
4.1	Podpora rozvoje infrastruktury pro podnikání	2,1
4.2	Podpora rozvoje spolupráce se středními školami a učilišti, dalšími regionálními vzdělávacími institucemi a úřady práce, rozvoj inovačních aktivit v regionu	1,8
5	Technická pomoc	3,0
5.1	Podpora aktivit spojených s realizací a řízením ROP	2,7
5.2	Podpora absorpční kapacity regionu NUTS II Severovýchod	0,3

Zdroj: Programový dokument ROP Severovýchod

Stav čerpání a pokrok v implementaci ROP Severovýchod ve třetím čtvrtletí 2014

K 3. říjnu 2014 bylo v ROP Severovýchod podáno 1 380 žádostí o dotaci v celkové výši 35,8 mld. Kč (205,4 % alokace ROP SV), přičemž ve sledovaném období byly podány 3 nové žádosti o dotaci v celkové výši 110,3 mil. Kč. Od počátku programového období 2007–2013 bylo podepsáno 670 Smluv o poskytnutí dotace s celkovým nárokem 16,2 mld. Kč (92,9 % alokace ROP SV), přičemž ve sledovaném období došlo k nárůstu o 23 Smluv v celkovém finančním objemu 30,1 mil. Kč. Ve sledovaném období bylo finančně ukončeno 11 projektů v celkové výši 134,2 mil. Kč.

K 3. říjnu 2014 bylo příjemcům proplaceno celkem 13,0 mld. Kč (74,6 % alokace ROP SV), z čehož 150,0 mil. Kč bylo proplaceno ve třetím čtvrtletí. Ze strany řídicího orgánu bylo k 3. říjnu 2014 v souhrnných žádostech zaúčtováno PCO deklarováno 12,9 mld. Kč (74,0 % alokace ROP SV) V posledním čtvrtletí došlo k zaúčtování 178,4 mil. Kč.

Tab. 30 - Údaje o stavu čerpání finančních prostředků ROP Severovýchod (EU zdroje)

OP	Celková alokace podpory za celé programové období 2007–2013 mil. Kč	Podané žádosti			Projekty s vydaným Rozhodnutím/podepsanou Smlouvou			Finančně ukončené projekty			Proplacené prostředky příjemcům (vyúčtované)		Prostředky v souhrnných žádostech zaúčtovaných PCO	
		počet	mil. Kč	%	počet	mil. Kč	%	počet	mil. Kč	%	mil. Kč	%	mil. Kč	%
-	a	b	c	d = c / a	e	f	g = f / a	h	i	j = i / a	k	l = k / a	m	n = m / a
1.1	4 213,5	130	5 999,7	142,4	101	4 167,8	98,9	72	3 004,6	71,3	2 999,0	71,2	2 934,0	69,6
1.2	2 245,8	63	3 024,4	134,7	40	2 004,6	89,3	29	1 498,0	66,7	1 707,7	76,0	1 706,9	76,0
1.3	204,5	1	214,2	104,7	1	200,8	98,2	1	200,8	98,2	198,3	97,0	198,3	97,0
1	6 663,8	194	9 238,3	138,6	142	6 373,1	95,6	102	4 703,4	70,6	4 905,1	73,6	4 839,2	72,6
2.1	2 319,3	82	3 047,2	131,4	57	1 729,7	74,6	25	727,5	31,4	1 027,1	44,3	1 022,4	44,1
2.2	2 997,1	220	7 965,8	265,8	74	2 569,7	85,7	68	2 197,8	73,3	2 179,0	72,7	2 179,0	72,7
2.3	1 108,0	268	4 486,8	404,9	101	1 338,2	120,8	100	1 327,9	119,8	1 267,8	114,4	1 267,8	114,4
2	6 424,3	570	15 499,7	241,3	232	5 637,7	87,8	193	4 253,1	66,2	4 473,9	69,6	4 469,2	69,6
3.1	2 949,2	376	8 970,3	304,2	110	2 775,2	94,1	94	2 354,1	79,8	2 619,3	88,8	2 619,3	88,8
3.2	211,5	78	436,5	206,4	57	256,8	121,4	45	209,5	99,0	191,3	90,4	191,3	90,4
3	3 160,7	454	9 406,8	297,6	167	3 032,0	95,9	139	2 563,6	81,1	2 810,6	88,9	2 810,6	88,9
4.1	364,6	31	658,8	180,7	16	314,5	86,3	13	198,6	54,5	271,1	74,4	266,6	73,1
4.2	318,8	88	437,1	137,1	72	357,4	112,1	45	173,8	54,5	205,7	64,5	188,8	59,2
4	683,4	119	1 096,0	160,4	88	671,9	98,3	58	372,4	54,5	476,8	69,8	455,3	66,6
5.1	469,5	42	555,3	118,3	40	456,4	97,2	38	383,4	81,7	322,2	68,6	308,3	65,7
5.2	48,3	1	47,8	98,9	1	47,8	98,8	0	0,0	0,0	29,7	61,5	29,7	61,5
5	517,8	43	603,1	116,5	41	504,1	97,4	38	383,4	74,0	352,0	68,0	338,1	65,3
ROP SV	17 450,0	1 380	35 843,9	205,4	670	16 218,9	92,9	530	12 276,0	70,3	13 018,4	74,6	12 912,4	74,0

Poznámka:

- Měnový kurz: 1 EUR = 27,5 CZK - měsíční kurz je použit pro stav „Podané žádosti“, ostatní stavy čerpání jsou přepočteny aktuálním měsíčním kurzem, příp. kurzem v době zaúčtování do IS Viola, pokud již byly v tomto IS zaúčtovány, tzn. kurz není shodný s aktuálním měsíčním kurzem.

Zdroj: MSC2007 – 3. 10. 2014

REGIONÁLNÍ OPERAČNÍ PROGRAM REGIONU SOUDRŽNOSTI JIHOZÁPAD

Tento regionální OP je zaměřen na zlepšení dopravní dostupnosti obcí a měst regionu, rozvoj infrastruktury veřejné hromadné dopravy regionu, zvyšování kvality života obyvatel v oblastech vzdělávání, sociálních služeb a zdravotnické péče či využití kulturního dědictví k rozvoji cestovního ruchu. ROP Jihozápad je financován z ERDF.

Z územního hlediska jsou intervence ROP Jihozápad zaměřeny na celý region soudržnosti Jihozápad, tedy na Plzeňský a Jihočeský kraj.

Úlohu ŘO zastává Regionální rada regionu soudržnosti Jihozápad se sídlem v Českých Budějovicích. Podrobnější informace jsou uvedeny na internetových stránkách www.rr-jihozapad.cz.

Tab. 31 - Struktura ROP Jihozápad

Číslo prioritní osy / oblasti podpory	Název prioritní osy / oblasti podpory	Podíl na celkové alokaci v %
1	Dostupnost center	45,1
1.1	Modernizace regionální silniční sítě	31,7
1.2	Rozvoj infrastruktury pro veřejnou dopravu	0,9
1.3	Modernizace vozového parku veřejné dopravy	3,5
1.4	Rozvoj regionálních letišť	3,0
1.5	Rozvoj místních komunikací	6,1
2	Stabilizace a rozvoj měst a obcí	32,4
2.1	Integrované projekty rozvojových center	6,5
2.2	Rozvojové projekty spádových center	5,5
2.3	Revitalizace částí měst a obcí	3,3
2.4	Rozvoj infrastruktury základního, středního a vyššího odborného školství	5,7
2.5	Rozvoj infrastruktury pro sociální integraci	4,0
2.6	Rozvoj zdravotnické péče	7,3
3	Rozvoj cestovního ruchu	19,6
3.1	Rozvoj infrastruktury cestovního ruchu	13,3
3.2	Revitalizace památek a využití kulturního dědictví v rozvoji cestovního ruchu	5,1
3.3	Rozvoj služeb cestovního ruchu, marketingu a produktů cestovního ruchu	1,2
4	Technická pomoc	2,9
4.1	Podpora řídicích, implementačních a kontrolních úkolů ŘO	2,7
4.2	Podpora zvyšování absorpční kapacity regionu	0,2

Zdroj: Programový dokument ROP Jihozápad

Stav čerpání a pokrok v implementaci ROP Jihozápad ve třetím čtvrtletí 2014

K 3. říjnu 2014 bylo v ROP Jihozápad podáno 3 295 žádostí o dotaci v celkové výši 49,2 mld. Kč (296,1 % alokace ROP JZ). Od počátku programového období 2007–2013 bylo podepsáno 930 Smluv o poskytnutí dotace s celkovým nárokem 17,3 mld. Kč (104,1 % alokace ROP JZ), přičemž ve třetím čtvrtletí 2014 bylo podepsáno 28 nových Smluv o poskytnutí dotace ve výši 704,1 mil. Kč. Ve sledovaném období bylo dále finančně ukončeno 32 projektů v celkové výši 340,4 mil. Kč.

K 3. říjnu 2014 bylo příjemcům proplaceno celkem 11,8 mld. Kč (70,8 % alokace ROP JZ), z čehož 603,1 mil. Kč bylo proplaceno ve třetím čtvrtletí. Ze strany řídicího orgánu bylo k 3. říjnu 2014 v souhrnných žádostech zaúčtováno PCO deklarováno 11,5 mld. Kč, (69,4 % alokace ROP JZ). Ve třetím čtvrtletí 2014 došlo k zaúčtování 498,2 mil. Kč (čtvrtletní nárůst o 4,5 %).

Tab. 32 - Údaje o stavu čerpání finančních prostředků ROP Jihozápad (EU zdroje)

OP	Celková alokace podpory za celé programové období 2007–2013 mil. Kč	Podané žádosti			Projekty s vydaným Rozhodnutím/podepsanou Smlouvou			Finančně ukončené projekty			Proplacené prostředky příjemcům (vyúčtované)		Prostředky v souhrnných žádostech zaúčtovaných PCO	
		počet	mil. Kč	%	počet	mil. Kč	%	počet	mil. Kč	%	mil. Kč	%	mil. Kč	%
-	a	b	c	d = c / a	e	f	g = f / a	h	i	j = i / a	k	l = k / a	m	n = m / a
1.1	5 897,7	116	8 592,2	145,7	85	5 874,9	99,6	58	3 373,8	57,2	3 602,1	61,1	3 497,5	59,3
1.2	90,0	34	167,7	186,4	21	95,3	106,0	21	95,3	106,0	90,2	100,3	90,2	100,3
1.3	542,9	11	591,5	109,0	10	515,3	94,9	9	507,5	93,5	500,3	92,2	500,3	92,2
1.4	14,3	2	428,8	2 992,2	1	15,3	106,8	1	15,3	106,8	15,2	105,8	15,2	105,8
1.5	994,0	796	6 480,0	651,9	147	1 274,5	128,2	103	1 033,1	103,9	933,1	93,9	922,3	92,8
1	7 538,9	959	16 260,2	215,7	264	7 775,3	103,1	192	5 025,1	66,7	5 140,8	68,2	5 025,5	66,7
2.1	1 083,6	47	1 620,0	149,5	37	1 131,0	104,4	18	509,8	47,0	479,7	44,3	476,0	43,9
2.2	899,5	112	2 767,3	307,7	37	945,4	105,1	33	843,7	93,8	748,9	83,3	745,7	82,9
2.3	535,3	223	2 932,8	547,9	47	578,2	108,0	43	509,9	95,3	466,6	87,2	466,6	87,2
2.4	948,6	547	5 210,0	549,2	103	1 054,4	111,2	65	826,0	87,1	761,0	80,2	727,0	76,6
2.5	653,9	192	2 453,7	375,2	40	659,5	100,8	38	619,8	94,8	589,0	90,1	589,0	90,1
2.6	1 206,4	94	2 859,5	237,0	36	1 207,8	100,1	33	1 083,6	89,8	1 057,3	87,6	1 057,3	87,6
2	5 327,2	1 215	17 843,4	334,9	300	5 576,3	104,7	230	4 392,8	82,5	4 102,4	77,0	4 061,6	76,2
3.1	2 271,2	765	11 321,8	498,5	228	2 413,5	106,3	133	1 438,0	63,3	1 403,6	61,8	1 378,4	60,7
3.2	867,3	191	2 835,8	327,0	82	918,6	105,9	57	725,1	83,6	674,4	77,8	674,4	77,8
3.3	126,3	147	448,2	354,8	40	140,5	111,2	40	140,5	111,2	118,7	94,0	118,7	94,0
3	3 264,8	1 103	14 605,7	447,4	350	3 472,6	106,4	230	2 303,7	70,6	2 196,7	67,3	2 171,6	66,5
4.1	456,7	8	437,2	95,7	8	436,9	95,7	6	317,1	69,4	313,0	68,5	262,8	57,6
4.2	26,7	10	56,2	210,9	8	29,9	112,1	6	20,1	75,2	13,0	48,6	13,0	48,6
4	483,4	18	493,5	102,1	16	466,8	96,6	12	337,2	69,8	325,9	67,4	275,8	57,1
ROP JZ	16 614,3	3 295	49 202,8	296,1	930	17 291,0	104,1	664	12 058,8	72,6	11 765,9	70,8	11 534,4	69,4

Poznámka:

- Měnový kurz: 1 EUR = 27,5 CZK - měsíční kurz je použit pro stav „Podané žádosti“, ostatní stavy čerpání jsou přepočteny aktuálním měsíčním kurzem, příp. kurzem v době zaúčtování do IS Viola, pokud již byly v tomto IS zaúčtovány, tzn. kurz není shodný s aktuálním měsíčním kurzem.

Zdroj: MSC2007 – 3. 10. 2014

REGIONÁLNÍ OPERAČNÍ PROGRAM REGIONU SOUDRŽNOSTI STŘEDNÍ ČECHY

Finanční podpora v rámci tohoto regionální OP je zaměřena na rozvoj regionální dopravní infrastruktury, zvýšení atraktivity regionu a návštěvnosti turistů, zlepšení kvality života ve městech i na venkově prostřednictvím úpravy veřejných prostranství a zkvalitněním veřejných služeb. ROP Střední Čechy je financován z ERDF.

Z územního hlediska jsou intervence ROP Střední Čechy zaměřeny na celý region soudržnosti Střední Čechy.

Úlohu ŘO zastává Regionální rada regionu soudržnosti Střední Čechy se sídlem v Praze. Podrobnější informace jsou uvedeny na internetových stránkách www.ropstrednicechy.cz.

Tab. 33 - Struktura ROP Střední Čechy

Číslo prioritní osy / oblasti podpory	Název prioritní osy / oblasti podpory	Podíl na celkové alokaci v %
1	Doprava	39,2
1.1	Regionální dopravní infrastruktura	29,0
1.2	Udržitelné formy veřejné dopravy	10,2
2	Cestovní ruch	14,5
2.1	Podnikatelská infrastruktura a služby cestovního ruchu	4,3
2.2	Veřejná infrastruktura a služby cestovního ruchu	8,7
2.3	Propagace a řízení turistických destinací Středočeského kraje	1,4
3	Integrovaný rozvoj území	43,0
3.1	Rozvoj regionálních center	7,2
3.2	Rozvoj měst	21,9
3.3	Rozvoj venkova	13,9
4	Technická pomoc	3,3
4.1	Řízení, kontrola, monitorování a hodnocení programu	2,7
4.2	Informovanost a publicita programu	0,3
4.3	Zvýšení absorpční kapacity	0,3

Zdroj: Programový dokument ROP Střední Čechy

Stav čerpání a pokrok v implementaci ROP Střední Čechy ve třetím čtvrtletí 2014

K 3. říjnu 2014 bylo v ROP Střední Čechy podáno 2 004 žádostí o dotaci v celkové výši 31,4 mld. Kč (210% alokace ROP SČ). V porovnání s druhým čtvrtletím roku 2014 tedy nedošlo k žádné změně. Od počátku programového období 2007–2013 bylo podepsáno 932 Smluv o poskytnutí dotace s celkovým nárokem 16,5 mld. Kč (110,4 % alokace ROP SČ), přičemž ve sledovaném období bylo podepsáno 51 nových Smluv o poskytnutí dotace v hodnotě 839,1 mil Kč. Ve sledovaném období bylo finančně ukončeno 46 projektů v celkové výši 960,5 mil. Kč.

K 3. říjnu 2014 bylo příjemcům proplaceno celkem 10,8 mld. Kč (72,2 % alokace ROP SČ), z čehož 585,5 mil. Kč bylo proplaceno ve třetím čtvrtletí. Ze strany řídicího orgánu bylo k 3. říjnu 2014 v souhrnných žádostech zaúčtovaných PCO deklarováno 10,1 mld. Kč (67,5 % alokace ROP SČ). V posledním čtvrtletí došlo k zaúčtování 973,9 mil. Kč.

Tab. 34 - Údaje o stavu čerpání finančních prostředků ROP Střední Čechy (EU zdroje)

OP	Celková alokace podpory za celé programové období 2007–2013 mil. Kč	Podané žádosti			Projekty s vydaným Rozhodnutím/podepsanou Smlouvou			Finančně ukončené projekty			Proplacené prostředky příjemcům (vyúčtované)		Prostředky v souhrnných žádostech zaúčtovaných PCO	
		počet	mil. Kč	%	počet	mil. Kč	%	počet	mil. Kč	%	mil. Kč	%	mil. Kč	%
-	a	b	c	d = c / a	e	f	g = f / a	h	i	j = i / a	k	l = k / a	m	n = m / a
1.1	4 800,0	367	7 776,4	162,0	224	5 396,5	112,4	127	3 287,9	68,5	2 939,9	61,2	2 725,8	56,8
1.2	1 149,9	147	2 003,2	174,2	86	1 263,2	109,9	58	1 014,9	88,3	924,5	80,4	910,5	79,2
1	5 949,9	514	9 779,6	164,4	310	6 659,8	111,9	185	4 302,9	72,3	3 864,4	64,9	3 636,3	61,1
2.1	619,4	159	3 076,5	496,7	24	556,7	89,9	21	496,0	80,1	499,4	80,6	479,0	77,3
2.2	1 405,2	135	2 981,3	212,2	63	1 490,3	106,1	34	925,3	65,8	961,3	68,4	933,2	66,4
2.3	137,9	74	322,4	233,8	30	150,6	109,2	28	144,3	104,7	130,5	94,7	118,8	86,2
2	2 162,5	368	6 380,2	295,0	117	2 197,6	101,6	83	1 565,6	72,4	1 591,2	73,6	1 531,0	70,8
3.1	1 022,2	58	1 735,7	169,8	53	1 340,3	131,1	43	697,9	68,3	605,4	59,2	535,0	52,3
3.2	3 190,2	322	6 035,3	189,2	164	3 448,8	108,1	137	2 881,9	90,3	2 628,5	82,4	2 378,3	74,5
3.3	2 182,3	666	6 985,1	320,1	221	2 366,6	108,4	188	1 923,7	88,2	1 802,4	82,6	1 745,3	80,0
3	6 394,8	1 046	14 756,1	230,8	438	7 155,7	111,9	368	5 503,6	86,1	5 036,4	78,8	4 658,6	72,9
4.1	432,3	59	449,5	104,0	53	440,9	102,0	46	383,2	88,6	300,2	69,4	252,8	58,5
4.2	22,2	10	40,0	180,1	10	40,0	180,1	9	36,6	164,7	13,8	62,2	12,5	56,1
4.3	10,1	7	39,0	387,7	4	37,3	370,8	3	37,0	367,4	9,6	95,5	9,6	95,5
4	464,5	76	528,5	113,8	67	518,2	111,6	58	456,7	98,3	323,6	69,7	274,8	59,2
ROP SČ	14 971,6	2 004	31 444,4	210,0	932	16 531,3	110,4	694	11 828,8	79,0	10 815,7	72,2	10 100,7	67,5

Poznámka:

- Měnový kurz: 1 EUR = 27,5 CZK - měsíční kurz je použit pro stav „Podané žádosti“, ostatní stavy čerpání jsou přepočteny aktuálním měsíčním kurzem, příp. kurzem v době zaúčtování do IS Viola, pokud již byly v tomto IS zaúčtovány, tzn. kurz není shodný s aktuálním měsíčním kurzem.

Zdroj: MSC2007 – 3. 10. 2014

5.C STAV OPERAČNÍCH PROGRAMŮ CÍLE 2

OPERAČNÍ PROGRAM PRAHA–KONKURENCESCHOPNOST

Tento OP podporuje rozvoj dopravy hlavního města Prahy, zlepšení kvality životního prostředí Prahy, rozvoj inovačního potenciálu hlavního města a jeho podnikatelské prostředí a celkové zatraktivnění městského prostředí. OP Praha–Konkurenceschopnost je financován z ERDF.

Z územního hlediska jsou intervence OP Praha–Konkurenceschopnost zaměřeny na území hlavního města Prahy.

Úlohu ŘO vykonává Magistrát hlavního města Prahy. Podrobnější informace k tomuto operačnímu programu jsou uvedeny na internetových stránkách www.prahafondy.eu/oppk.

Tab. 35 - Struktura OP Praha–Konkurenceschopnost

Číslo prioritní osy / oblasti podpory	Název prioritní osy / oblasti podpory	Podíl na celkové alokaci v %
1	Dopravní dostupnost a rozvoj ICT	34,8
1.1	Podpora ekologicky příznivé povrchové veřejné dopravy	32,6
1.2	Rozvoj a dostupnost ICT služeb	3,6
2	Životní prostředí	29,0
2.1	Revitalizace a ochrana území	22,5
2.2	Úsporné a udržitelné využívání energií a přírodních zdrojů	3,2
3	Inovace a podnikání	33,4
3.1	Rozvoj inovačního prostředí a partnerství mezi základnou výzkumu a vývoje a praxí	25,5
3.2	Podpora příznivého podnikatelského prostředí	0,7
3.3	Rozvoj malých a středních podniků	9,0
4	Technická pomoc	2,8
4.1	Technická pomoc	2,7

Zdroj: Programový dokument OP PK

Stav čerpání a pokrok v implementaci OP Praha–Konkurenceschopnost ve třetím čtvrtletí 2014

K 3. říjnu 2014 bylo v OP Praha-Konkurenceschopnost podáno 995 žádostí o dotaci v celkové výši 15,1 mld. Kč (237,0 % alokace OP PK), z čehož bylo 17 žádostí o dotaci v celkové výši 364,0 mil. Kč podáno ve třetím čtvrtletí roku 2014. Od počátku programového období 2007–2013 bylo podepsáno 305 Smluv o poskytnutí dotace s celkovým nárokem 6,2 mld. Kč (98,3 % alokace OP PK), přičemž ve sledovaném období byly podepsány 4 Smlouvy o poskytnutí dotace v hodnotě 8 mil. Kč. Ve sledovaném období byly finančně ukončeny 3 projekty v souhrnné hodnotě 28,5 mil. Kč.

K 3. říjnu 2014 bylo příjemcům proplaceno celkem 4,3 mld. (67,2 % alokace OP PK), z čehož 44,1 mil. Kč bylo proplaceno ve třetím čtvrtletí 2014. Ze strany řídicího orgánu bylo k 3. říjnu 2014 v souhrnných žádostech zaúčtováno PCO deklarováno 4,1 mld. Kč (65,2 % alokace OP PK). V posledním čtvrtletí došlo k zaúčtování 161,7 mil. Kč.

Tab. 36 - Údaje o stavu čerpání finančních prostředků OP Praha–Konkurenceschopnost (EU zdroje)

OP	Celková alokace podpory za celé programové období 2007–2013 mil. Kč	Podané žádosti			Projekty s vydaným Rozhodnutím/podepsanou Smlouvou			Finančně ukončené projekty			Proplacené prostředky příjemcům (vyúčtované)		Prostředky v souhrnných žádostech zaúčtovaných PCO	
		počet	mil. Kč	%	počet	mil. Kč	%	počet	mil. Kč	%	mil. Kč	%	mil. Kč	%
-	a	b	c	d = c / a	e	f	g = f / a	h	i	j = i / a	k	l = k / a	m	n = m / a
1.1	2 034,1	29	3 384,8	166,4	17	2 122,7	104,4	12	1 651,8	81,2	1 494,2	73,5	1 494,2	73,5
1.2	107,1	69	603,2	563,3	12	67,1	62,7	4	20,8	19,4	17,2	16,1	17,2	16,1
1	2 141,2	98	3 988,0	186,2	29	2 189,8	102,3	16	1 672,6	78,1	1 511,4	70,6	1 511,4	70,6
2.1	1 491,0	170	3 375,3	226,4	47	1 306,4	87,6	31	970,0	65,1	956,4	64,1	884,4	59,3
2.2	197,9	21	357,3	180,6	12	221,7	112,0	12	221,7	112,0	202,5	102,3	194,6	98,4
2	1 688,9	191	3 732,6	221,0	59	1 528,1	90,5	43	1 191,7	70,6	1 158,9	68,6	1 079,1	63,9
3.1	1 786,5	199	5 219,7	292,2	61	1 715,6	96,0	38	1 162,1	65,0	1 142,9	64,0	1 143,5	64,0
3.2	43,7	22	171,9	393,7	4	44,8	102,7	4	44,8	102,7	41,1	94,2	41,1	94,2
3.3	548,4	483	1 753,8	319,8	150	576,6	105,1	84	340,6	62,1	315,1	57,5	272,2	49,6
3	2 378,6	704	7 145,4	300,4	215	2 337,0	98,3	126	1 547,5	65,1	1 499,1	63,0	1 456,7	61,2
4.1	141,6	2	185,8	131,2	2	185,8	131,2	1	64,8	45,7	95,4	67,3	95,4	67,3
4	141,6	2	185,8	131,2	2	185,8	131,2	1	64,8	45,7	95,4	67,3	95,4	67,3
OP PK	6 350,4	995	15 051,8	237,0	305	6 240,8	98,3	186	4 476,6	70,5	4 264,7	67,2	4 142,5	65,2

Poznámka:

- Měnový kurz: 1 EUR = 27,5 CZK - měsíční kurz převzatý z MSC2007, „Prostředky v souhrnných žádostech zaúčtovaných PCO“ a „Certifikované výdaje předložené EK“ jsou přepočteny kurzem v době zaúčtování v IS Viola, tj. kurz není shodný s aktuálním měsíčním kurzem.

Zdroj: MSC2007 – 3. 10. 2014

OPERAČNÍ PROGRAM PRAHA–ADAPTABILITA

Druhý pražský OP je zaměřen na podporu zaměstnanosti v Praze. Smyslem OP Praha–Adaptabilita je motivace zaměstnavatelů ke zvyšování nabídky pracovních míst, ke zlepšení kvality vzdělávání a modernizaci počátečního vzdělávání, k umožnění přístupu znevýhodněných osob na trh práce a ke zlepšování profesních dovedností stávajících zaměstnanců. Dále je tento OP určen na prevenci nezaměstnanosti a k podpoře celoživotního odborného vzdělávání. OP Praha–Adaptabilita je financován z ESF.

Z územního hlediska jsou intervence OP Praha-Adaptabilita zaměřeny na území hlavního města Prahy.

Úlohu ŘO zastává Magistrát hlavního města Prahy. Podrobnější informace jsou uvedeny na internetových stránkách www.prahafondy.eu/oppa.

Tab. 37 - Struktura OP Praha–Adaptabilita

Číslo prioritní osy / oblasti podpory	Název prioritní osy / oblasti podpory	Podíl na celkové alokaci v %
1	Podpora rozvoje znalostní ekonomiky	35,9
1.1	Podpora rozvoje znalostní ekonomiky	35,9
2	Podpora vstupu na trh práce	28,8
2.1	Podpora vstupu na trh práce	28,8
3	Modernizace počátečního vzdělávání	32,0
3.1	Modernizace počátečního vzdělávání	32,0
4	Technická pomoc	3,3
4.1	Technická pomoc	3,3

Zdroj: Programový dokument OP PA

Stav čerpání a pokrok v implementaci OP Praha–Adaptabilita ve třetím čtvrtletí 2014

K 3. říjnu 2014 bylo v OP Praha - Adaptabilita podáno 3 562 žádostí o dotaci v celkové výši 14,2 mld. Kč (471,7 % alokace OP PA). Ve třetím čtvrtletí 2014 bylo podáno 123 nových projektových žádostí ve výši 286,3 mld. Kč. Od počátku programového období 2007–2013 bylo vydáno 922 Rozhodnutí o poskytnutí dotace s celkovým nárokem 2,8 mld. Kč (94,5 % alokace OP PA). Ve třetím čtvrtletí roku 2014 byly podepsány 2 Smlouvy v hodnotě 5,4 mil. Kč. Ve sledovaném období bylo finančně ukončeno celkem 36 projektů v souhrnné hodnotě 113,6 mil. Kč.

Od počátku programového období k 3. říjnu 2014 byly na účty příjemců proplaceny celkem 2,0 mld. (67,5 % alokace OP PA), z čehož 86,1 mil. Kč bylo proplaceno ve třetím čtvrtletí 2014. Ze strany řídicího orgánu bylo k 3. říjnu 2014 v souhrnných žádostech zaúčtovaných PCO deklarováno 1,7 mld. Kč (55,9 % alokace OP PA), přičemž v posledním čtvrtletí není evidován nárůst.

Tab. 38 - Údaje o stavu čerpání finančních prostředků OP Praha–Adaptabilita (EU zdroje)

OP	Celková alokace podpory za celé programové období 2007–2013	Podané žádosti			Projekty s vydaným Rozhodnutím/podepsanou Smlouvou			Finančně ukončené projekty			Proplacené prostředky příjemcům (vyúčtované)		Prostředky v souhrnných žádostech zaúčtovaných PCO	
		mil. Kč	počet	mil. Kč	%	počet	mil. Kč	%	počet	mil. Kč	%	mil. Kč	%	mil. Kč
-	a	b	c	d = c / a	e	f	g = f / a	h	i	j = i / a	k	l = k / a	m	n = m / a
1.1	1 068,0	1 599	5 561,0	520,7	404	995,4	93,2	299	850,7	79,7	829,7	77,7	771,5	72,2
1	1 068,0	1 599	5 561,0	520,7	404	995,4	93,2	299	850,7	79,7	829,7	77,7	771,5	72,2
2.1	876,3	1 027	4 616,6	526,8	222	799,0	91,2	65	323,1	36,9	488,5	55,7	318,0	36,3
2	876,3	1 027	4 616,6	526,8	222	799,0	91,2	65	323,1	36,9	488,5	55,7	318,0	36,3
3.1	959,3	934	3 878,6	404,3	294	937,0	97,7	136	562,8	58,7	639,6	66,7	539,9	56,3
3	959,3	934	3 878,6	404,3	294	937,0	97,7	136	562,8	58,7	639,6	66,7	539,9	56,3
4.1	98,3	2	105,0	106,7	2	105,0	106,7	1	40,4	41,1	69,6	70,7	48,8	49,7
4	98,3	2	105,0	106,7	2	105,0	106,7	1	40,4	41,1	69,6	70,7	48,8	49,7
OP PA	3 002,0	3 562	14 161,2	471,7	922	2 836,4	94,5	501	1 777,0	59,2	2 027,5	67,5	1 678,3	55,9

Poznámka:

- Měnový kurz: 1 EUR = 27,5 CZK - měsíční kurz převzatý z MSC2007, „Prostředky v souhrnných žádostech zaúčtovaných PCO“ a „Certifikované výdaje předložené EK“ jsou přepočteny kurzem v době zaúčtování v IS Viola, tj. kurz není shodný s aktuálním měsíčním kurzem.

Zdroj: MSC2007 – 3. 10. 2014

5.D STAV OPERAČNÍCH PROGRAMŮ PŘESHraniČNÍ SPOLUPRÁCE CÍLE 3 K 30. ZÁŘÍ 2014

Prostředky alokované na cíl 3 jsou zaměřeny na tři základní oblasti, kterými jsou přeshraniční spolupráce, nadnárodní spolupráce a meziregionální spolupráce. Největší důraz je kladen na OP Přeshraniční spolupráce, čemuž také odpovídá největší podíl prostředků z celkové alokace na tento cíl. Právě těmito programům, které jsou zaměřeny na rozvoj příhraničních regionů úrovně NUTS III po obou stranách hranice, se věnuje tato kapitola.

Česká republika se účastní následujících OP Přeshraniční spolupráce:

- OP Přeshraniční spolupráce ČR – Polsko,
- OP Přeshraniční spolupráce Slovensko – ČR,
- OP Přeshraniční spolupráce Rakousko – ČR,
- OP Přeshraniční spolupráce Svobodný stát Sasko – ČR,
- OP Přeshraniční spolupráce Svobodný stát Bavorsko – ČR.

V případě OP Přeshraniční spolupráce ČR – Polsko je ŘO česká strana, konkrétně MMR. U ostatních OP má ŘO (ale i PCO a AO) sídlo v sousedním partnerském státě. V těchto programech ČR plní roli Národního orgánu, která spočívá zejména v koordinaci realizace OP na příslušném pohraničním území v ČR.

Realizace OP Přeshraniční spolupráce má určitá významná specifika, která vyplývají z účasti více členských států, jako je potřeba vypořádat se s odlišnou legislativou těchto států, se strukturou veřejné správy i zvyklostmi jejího fungování a dalšími národními odlišnostmi. Z tohoto důvodu je implementace těchto OP složitější, což se projevuje zejména ve schvalování příslušné dokumentace, v počáteční fázi realizace OP a také v pomalejším náběhu finančních ukazatelů.

Každý OP Přeshraniční spolupráce je považován orgány EK za jediný celek, přestože se na jeho realizaci podílí dvě země. Toto platí analogicky také pro úroveň jednotlivých projektů, které realizují partneři, každý z jiného státu. Celkovou odpovědnost za realizaci projektu nese jen jeden z nich, tzv. Vedoucí partner. Z tohoto důvodu není pro potřeby monitorovacích zpráv možné odlišit informace o českých a zahraničních projektových partnerech, což následně znemožňuje sumarizovat nebo porovnávat data za tyto OP s ostatními tematickými nebo regionálními OP v České republice.

Na základě uvedených informací je struktura dat o stavu OP téměř shodná s tematickými a regionálními programy pouze u OP Přeshraniční spolupráce ČR – Polsko. U ostatních OP Přeshraniční spolupráce jsou informace poskytovány zahraničními ŘO a Společnými technickými sekretariáty pouze ve zjednodušené formě.

Data za OP Přeshraniční spolupráce jsou aktualizována každé tři měsíce. Vybrané údaje potřebné pro monitorování z úrovně MMR-NOK jsou za OP Přeshraniční spolupráce ČR – Polsko poskytovány měsíčně.

POUŽITÉ POJMY V OP PŘESHraniČNÍ SPOLUPRÁCE

Výše zmíněná specifčnost OP Přeshraniční spolupráce se odráží jak v nastavení implementační struktury programů, tak v jednotlivých administrativních krocích. Z toho důvodu je nezbytné blíže objasnit, jaké údaje se za používanou terminologií skrývají, protože ne vždy lze některé používané pojmy interpretovat shodně jako u OP cíle 1 a 2.

Celková alokace podpory 2007–2013

Objem finančních prostředků ze SF, resp. ERDF, alokovaný pro obě partnerské země participující v OP Přeshraniční spolupráce na programové období 2007–2013 .

Podané žádosti

Žádosti o podporu, které předkládají Vedoucí partneři subjektům oprávněným k přijímání žádostí.

Schválené projekty / Projekty s Rozhodnutím / Smlouvou (v případě OP Přeshraniční spolupráce ČR – Polsko)

U OP Přeshraniční spolupráce ČR – Polsko se jedná o projekty, které byly schváleny monitorovacím výborem (dále MV) a mají vydáno Rozhodnutí / podepsanou Smlouvu mezi ŘO a Vedoucím partnerem. U ostatních OP Přeshraniční spolupráce jsou Smlouvy s Vedoucími partnery uzavírány s ŘO v zahraničí, z tohoto důvodu jsou v tomto dokumentu uváděny počty projektů schválených MV.

Finančně ukončené projekty

Projekty, u kterých již byly proplaceny finanční prostředky připadající na poslední žádost o platbu a u kterých proběhla kontrola vynaložených výdajů.

Předložené žádosti o platbu

Žádosti o platbu za celý projekt (tj. obsahují i prostředky ostatních projektových partnerů), které předložili Vedoucí partneři na příslušný subjekt. Tento údaj je oproti OP cíle 1 a 2 výrazně odlišný. Zatímco v případě OP cíle 1 a 2 se jedná o výdaje, které příjemci předkládají ke kontrole, u OP Přeshraniční spolupráce představují již zkontrolované výdaje zahrnuté do žádosti o platbu. V tomto údaji se tedy projevuje zpoždění, které je dáno časem nezbytným pro kontrolu výdajů jednotlivých partnerů na národní úrovni a následnou přípravu žádosti o platbu Vedoucím partnerem.

Proplacené prostředky příjemcům

Finanční prostředky proplacené z účtu PCO na účet Vedoucího partnera na základě zkontrolované žádosti o platbu. U OP Přeshraniční spolupráce se oproti OP cíle 1 a 2 projevuje určité zpoždění. Na rozdíl od OP cíle 1 a 2 finanční útvar nerealizuje platbu Vedoucímu partnerovi ihned po schválení žádosti o platbu, ale žádost zaúčtuje v IS Viola a následně zpracuje souhrnnou žádost o platbu, kterou zašle na PCO. Po ukončení kontroly na PCO jsou prostředky ERDF zaslány na účet finančního útvaru, který je poté vyplácí Vedoucímu partnerovi.

Certifikované výdaje předložené EK

Výdaje, u kterých proběhla certifikace a byly PCO zahrnuty do žádosti o průběžnou platbu do EK.

STRUČNÝ PŘEHLED ČERPÁNÍ OP PŘESHRAŇIČNÍ SPOLUPRÁCE

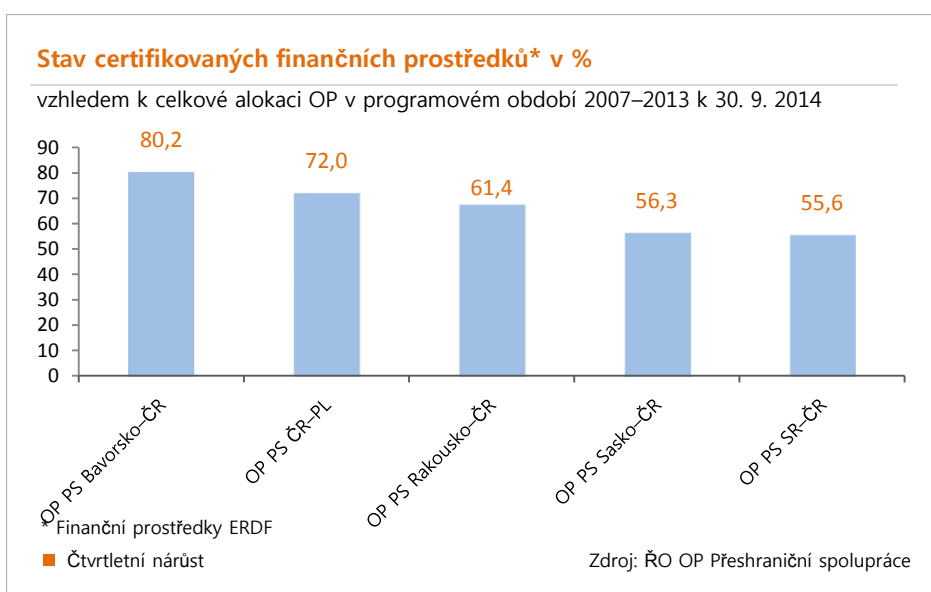
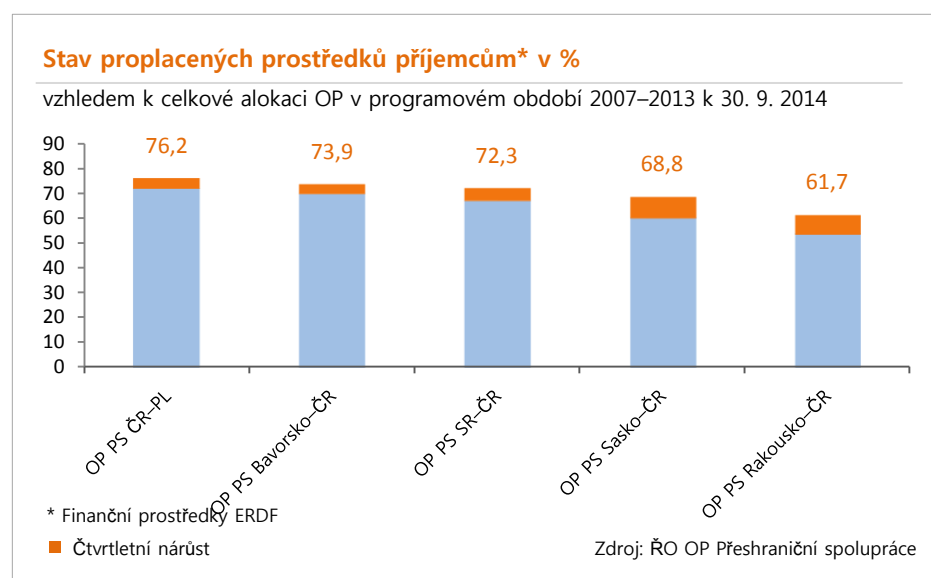
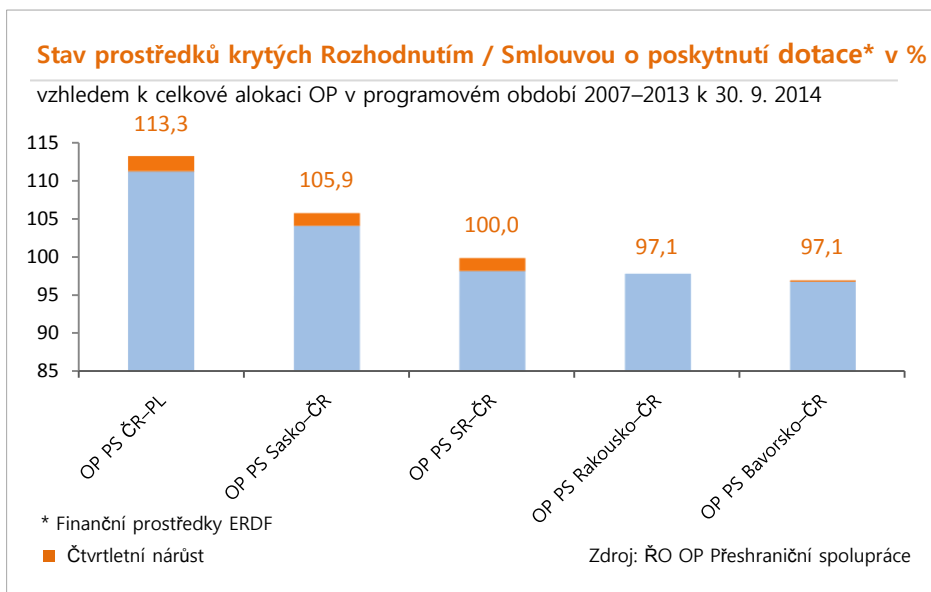

OPERAČNÍ PROGRAM PŘESHraniČNÍ SPOLUPRÁCE ČR – POLSKO

OP Přeshraniční spolupráce ČR – Polsko se zaměřuje na zlepšení dopravní dostupnosti přeshraničního regionu, ochranu životního prostředí, podporu hospodářské spolupráce, podporu rozvoje přeshraniční infrastruktury i služeb cestovního ruchu, podporu vzdělávání, kulturních a společenských aktivit, spolupráci územních samospráv a dalších subjektů na obou stranách hranice. OP Přeshraniční spolupráce ČR – Polsko je financován z ERDF.

Z územního hlediska jsou intervence OP Přeshraniční spolupráce ČR – Polsko zaměřeny na české a polské příhraniční regiony NUTS III, kterými jsou: Liberecký kraj, Královéhradecký kraj, Pardubický kraj, Olomoucký kraj, Moravskoslezský kraj a polské podregiony - Jeleniogórský, Walbrzyský, Opolský, Nyský, Rybnický, Bielský, částečně Tyský a Wrocławský.

ŘO OP je MMR (Odbor evropské územní spolupráce), Ministerstvo regionálního rozvoje PR plní funkci Národního orgánu. Činnost Společného technického sekretariátu, který sídlí v Olomouci, zajišťují na české straně pracovníci Centra pro regionální rozvoj ČR, za polskou stranu doplnění o pracovníky delegované jednotlivými příhraničními vojvodstvími (Dolnoslezské, Opolské a Slezské). Podrobnější informace jsou uvedeny na internetových stránkách www.cz-pl.eu.

Tab. 39 - Struktura OP Přeshraniční spolupráce ČR – Polsko

Číslo prioritní osy / oblasti podpory	Název prioritní osy / oblasti podpory	Podíl na celkové alokaci v %
1	Posilování dostupnosti, ochrana životního prostředí a prevence rizik	37,2
1.1	Posilování dopravní dostupnosti	23,3
1.2	Ochrana životního prostředí	8,0
1.3	Prevence rizik	5,9
2	Zlepšení podmínek pro rozvoj podnikatelského prostředí a cestovního ruchu	33,8
2.1	Rozvoj podnikatelského prostředí	2,5
2.2	Podpora rozvoje cestovního ruchu	29,1
2.3	Podpora spolupráce v oblasti vzdělávání	2,2
3	Podpora spolupráce místních společenství	25,1
3.1	Územní spolupráce veřejných institucí	1,6
3.2	Podpora společenských a kulturních akcí	3,5
3.3	Fond mikroprojektů	20,0
4	Technická pomoc	3,9
4.1	Technická pomoc	3,9

Zdroj: Operační program Přeshraniční spolupráce Česká republika – Polská republika 2007–2013 (po realokaci schválené Evropskou komisí v červnu 2013)

Realizace OP Přeshraniční spolupráce ČR – Polsko

V OP Přeshraniční spolupráce ČR – Polsko bylo podáno 707 žádostí v celkové výši 475,2 mil. EUR, což představuje více než 216,4 % celkové alokace OP. ŘO vydal 338 Rozhodnutí / Smluv o poskytnutí dotace v hodnotě přes 248,9 mil. EUR více než 113,3 % celkové alokace OP). Objem certifikovaných výdajů se ve sledovaném období nezměnil, další certifikace probíhá od 1. 10. 2014. Objem proplacených prostředků na účty příjemců (167,4 mil. EUR) znamená, že finančně program vstoupil do své závěrečné čtvrtiny.

Plnění pravidla n+3

Limit čerpání svěřené alokace pro rok 2014 je 180,7 mil. EUR. Objem certifikovaných výdajů činí 157,9 mil. EUR. Při započtení zálohových plateb ve výši 19,8 mil. EUR je pravidlo n+2 pro rok 2014 již nyní splněno na 98,3%. K 1.10.2014 bude probíhat další certifikace, která se odrazí v nadcházející zprávě, takže splnění této povinnosti bude zcela jistě naplněno.

Tab. 40 - Údaje o projektech OP Přeshraniční spolupráce ČR – Polsko (zdroje EU)

OP	Celková alokace podpory za programové období 2007–2013	Podané žádosti			Schválené projekty ¹			Finančně ukončené projekty ²			Předložené žádosti o platbu		Proplacené prostředky příjemcům		Certifikované výdaje předložené EK	
		mil. EUR	počet	mil. EUR	%	počet	mil. EUR	%	počet	mil. EUR	%	mil. EUR	%	mil. EUR	%	mil. EUR
-	a	b	c	d = c / a	e	f	g = f / a	h	i	j = i / a	k	l = k / a	m	n = m / a	o	p = o / a
1.1	51,1	64	103,4	202,3	30	61,1	119,6	25	42,0	82,2	48,9	95,7	43,2	84,5	42,6	83,4
1.2	17,6	50	43,3	246,0	21	21,9	124,4	12	9,1	51,7	12,1	68,8	11,3	64,2	10,2	58,0
1.3	13,0	62	51,3	394,6	20	17,4	133,8	13	12,0	92,3	15,6	120,0	12,1	93,1	12,0	92,3
1	81,7	176	198,0	242,4	71	100,4	122,9	50	63,1	77,2	76,6	93,8	66,6	81,5	64,8	79,3
2.1	5,6	48	24,1	430,4	17	5,2	92,9	5	1,8	32,1	2,6	46,4	2,4	42,9	2,0	35,7
2.2	59,3	208	137,5	231,9	91	71,3	120,2	65	45,0	75,9	56,0	94,4	51,1	86,2	48,5	81,8
2.3	4,8	51	15,8	329,2	20	5,0	104,2	8	1,2	25,0	2,4	50,0	2,2	45,8	1,7	35,4
2	69,6	307	177,4	254,9	128	81,5	117,1	78	48,0	69,0	61,0	87,6	55,7	80,0	52,2	75,0
3.1	3,6	41	15,2	422,2	19	4,0	111,1	10	1,8	50,0	2,5	69,4	2,3	63,9	2,1	58,3
3.2	7,6	110	31,4	413,2	50	10,1	132,9	22	5,1	67,1	6,9	90,8	5,8	76,3	5,4	71,1
3.3	43,9	6	43,9	100,0	6	43,9	100,0	0	0,0	0,0	38,5	87,7	32,6	74,3	29,3	66,7
3	55,1	157	90,5	164,2	75	58,0	105,3	32	6,9	12,5	47,9	86,9	40,7	73,9	36,8	66,8
4.1	13,2	67	9,3	70,5	64	9,0	68,2	42	2,7	20,5	4,6	34,8	4,4	33,3	4,1	31,1
4	13,2	67	9,3	70,5	64	9,0	68,2	42	2,7	20,5	4,6	34,8	4,4	33,3	4,1	31,1
OP PS ČR–PL	219,6	707	475,2	216,4	338	248,9	113,3	202	120,7	55,0	190,1	86,6	167,4	76,2	157,9	71,9

Poznámka:

1 V některých oblastech podpory se ve stavu „Projekty s Rozhodnutím / Smlouvou“ vyskytují procentní podíly vyšší než 100,0 %. Důvodem je, že již alokované finanční prostředky, které jsou nevyužité, se využijí pro další projekty v rámci úspor, a tím dojde k překročení hranice 100,0 %.

2 Důvodem snížení některých hodnot v tomto sloupci je započtení úspor, které jsme tentokrát zohlednili v součtech finančně ukončených projektů.

Zdroj: ŘO OP PS ČR – Polsko – 30. 9. 2014

OPERAČNÍ PROGRAM PŘESHraniČNÍ SPOLUPRÁCE SLOVENSKO – ČR

OP Přeshraniční spolupráce Slovensko – ČR se zaměřuje na podporu přeshraniční hospodářské, kulturní a komunální spolupráce, rozvoj cestovního ruchu, podporu vzdělání a sociální integrace, zlepšení dopravní dostupnosti přeshraničního regionu a ochranu životního prostředí. OP Přeshraniční spolupráce Slovensko – ČR je financován z ERDF.

Z územního hlediska je OP určen v České republice pro Jihomoravský, Moravskoslezský a Zlínský kraj, ze slovenské strany jde o samosprávné kraje Trenčinský, Trnavský a Žilinský.

Řídícím orgánem OP je slovenské Ministerstvo zemědělství a rozvoje venkova, MMR (Odbor evropské územní spolupráce) plní funkci Národního orgánu. Činnost Společného technického sekretariátu zajišťuje útvar na Ministerstvu zemědělství a rozvoje venkova SR. Podrobnější informace jsou uvedeny na internetových stránkách www.sk-cz.eu.

Tab. 41 - Struktura OP Přeshraniční spolupráce Slovensko – ČR

Číslo prioritní osy / oblasti podpory	Název prioritní osy / oblasti podpory	Podíl na celkové alokaci v %
1	Podpora sociokulturního a hospodářského rozvoje příhraničního regionu a spolupráce	54,0
1.1	Kulturní rozvoj a zachování tradic	5,6
1.2	Spolupráce a síťování	8,0
1.3	Vzdělávání, trh práce a zaměstnanost	8,2
1.4	Rozvoj podnikatelského a inovačního prostředí	8,8
1.5	Rozvoj přeshraniční turistiky	13,4
1.6	Fond mikroprojektů	10,0
2	Rozvoj dostupnosti příhraničního území a životního prostředí	40,0
2.1	Rozvoj dopravní infrastruktury a dostupnosti pohraničí	18,0
2.2	Zachování životního prostředí a rozvoj krajiny	12,0
2.3	Zlepšení informační a komunikační dostupnosti pohraničí	10,0
3	Technická pomoc	6,0
3.1	Podpora řízení, implementace, kontrola programu, monitorování a propagace	6,0

Zdroj: ŘO OP PS Slovensko – ČR

Realizace OP Přeshraniční spolupráce Slovensko – ČR

V OP Přeshraniční spolupráce Slovensko – ČR bylo k 30. září 2014 schváleno 315 projektů v hodnotě 92,7 mil. EUR. Reálně je smluvně podloženo 100,0 % celkové alokace OP. Proplacené prostředky na účty příjemců činí 67 mil. EUR, což představuje 72,3 % celkové alokace OP. Celkový objem certifikovaných výdajů k 30. září je 51,6 mil. EUR, tedy 55,6 % celkové alokace. Dále je požádáno v certifikaci o dalších 13,4 mil. EUR. Vzhledem k úsporám v projektech vydal ŘO další Výzvu k předkládání žádostí o FP. Počet předložených žádostí bude znám ve 4.Q.2014.

Plnění pravidla n+3 / n+2

Limit čerpání v roce 2014 je 76,5 mil. EUR. Objem certifikovaných výdajů činí 51,6 mil. EUR. Při započtení zálohových plateb ve výši 8,3 mil. EUR je pravidlo n+2 pro rok 2014 splněno na 80,978,3 %.

Tab. 42 - Údaje o stavu čerpání finančních prostředků OP Přeshraniční spolupráce Slovensko – ČR (zdroje EU)

OP	Celková alokace podpory za programové období 2007–2013	Podané žádosti	Schválené projekty			Finančně ukončené projekty			Předložené žádosti o platbu		Proplacené prostředky příjemcům		Certifikované výdaje předložené EK	
			počet	mil. EUR	%	počet	mil. EUR	%	mil. EUR	%	mil. EUR	%	mil. EUR	%
			a	b	e	f	g = f / a	h	i	j = i / a	k	l = k / a	m	n = m / a
-	mil. EUR	počet	počet	mil. EUR	%	počet	mil. EUR	%	mil. EUR	%	mil. EUR	%	mil. EUR	%
1.1	7,8	111	62	8,9	114,1	26	6,7	85,9	7,2	91,5	7,2	91,5	7,1	90,1
1.2	9,7	115	47	9,7	100,0	30	5,0	51,4	6,1	61,0	6,1	61,0	4,3	44,1
1.3	6,4	117	41	6,4	100,0	19	2,7	42,2	4,5	70,3	4,5	70,3	3,4	53,5
1.4	5,7	45	16	5,7	100,0	13	3,6	63,2	5,0	87,7	5,0	87,7	3,3	58,6
1.5	11,2	100	41	11,2	100,0	31	9,2	82,2	10,2	92,0	10,2	92,0	9,6	85,5
1.6	9,3	3	1	9,3	100,0	0	0,0	0,0	6,1	65,6	6,1	65,6	3,4	36,7
1	50,1	491	208	51,2	102,2	118	24,4	54,3	39,1	78,0	39,1	78,0	31,1	62,0
2.1	16,3	56	17	16,3	100,0	12	12,8	78,5	13,8	84,7	13,8	84,7	11,2	68,8
2.2	14,0	112	46	12,5	89,3	16	6,7	47,9	7,9	56,4	7,9	56,4	5,2	37,3
2.3	6,8	76	35	7,1	104,4	11	2,7	39,7	3,5	51,5	3,5	51,5	2,1	30,3
2	37,1	244	98	35,9	96,8	39	22,2	59,8	25,2	67,9	25,2	67,9	18,5	49,8
3.1	5,6	9	9	5,6	100,0	0	0,0	0,0	2,7	48,26	2,7	48,2	2,0	36,6
3	5,6	9	9	5,6	100,0	0	0,0	0,0	2,7	48,2	2,7	48,2	2,0	36,6
OP PS SR–ČR	92,7	744	315	92,7	100,0	157	49,4	53,3	67,0	72,3	67,0	72,3	51,6	55,6

Zdroj: ŘO OP PS Slovensko – ČR – 30. 9. 2014

OPERAČNÍ PROGRAM PŘESHraniČNÍ SPOLUPRÁCE RAKOUSKO – ČR

OP Přeshraniční spolupráce Rakousko – ČR se zaměřuje na podporu přeshraniční hospodářské, kulturní a komunální spolupráce, rozvoj cestovního ruchu, podporu vzdělání a sociální integrace, zlepšení dopravní dostupnosti přeshraničního regionu a ochranu životního prostředí. OP Přeshraniční spolupráce Rakousko – ČR je financován z ERDF.

OP Přeshraniční spolupráce Rakousko – ČR je určen pro české kraje Jihočeský, Vysočina a Jihomoravský, z rakouské strany jde o regiony Waldviertel, Weinviertel, Wiener Umland Nordteil, Mühlviertel a město Vídeň.

Řídícím orgánem je Úřad zemské vlády Dolního Rakouska, Ministerstvo pro místní rozvoj ČR (Odbor evropské územní spolupráce) plní funkci Národního orgánu. Roli společného technického sekretariátu zastává JTS ETC Rakousko – Česká republika se sídlem v Brně. Podrobnější informace jsou uvedeny na internetových stránkách www.at-cz.eu.

Tab. 43 - Struktura OP Přeshraniční spolupráce Rakousko – ČR

Číslo prioritní osy / oblasti podpory	Název prioritní osy / oblasti podpory	Podíl na celkové alokaci v %
1	Socioekonomický rozvoj, cestovní ruch a transfer know-how	44,2
1.1	Infrastruktura a služby spojené s podnikáním a inovacemi	13,5
1.2	Cestovní ruch, kultura a ekonomika volného času	18,6
1.3	Rozvoj lidských zdrojů, trh práce, vzdělávání a kvalifikace	6,2
1.4	Prevence zdravotních a sociálních rizik, sociální integrace	5,9
2	Regionální dostupnost a udržitelný rozvoj	49,8
2.1	Doprava a regionální dostupnost	21,7
2.2	Životní prostředí a prevence rizik	11,9
2.3	Udržitelné sítě a struktury institucionální spolupráce	16,2
3	Technická pomoc	6,0
3.1	Technická pomoc	6,0

Zdroj: ŘO OP PS Rakousko – ČR

Realizace OP Přeshraniční spolupráce Rakousko – ČR

V OP Přeshraniční spolupráce Rakousko – ČR bylo k 30. září 2014 podáno 278 žádostí o dotaci. MV schválil 208 projektů v hodnotě 104,3 mil. EUR (97,1 % celkové alokace OP). Proplacené prostředky na účty příjemců činí 66,3 mil. EUR, což představuje 61,7 % celkové alokace OP. Objem certifikovaných výdajů z ERDF dosahuje 65,9 mil. EUR, to je 61,4 % celkové alokace na programové období 2007–2013.

Plnění pravidla n+3 / n+2

Limit čerpání v roce 2014 je 88,5 mil. EUR. Objem vykázaných certifikovaných výdajů činí 85,1 mil. EUR. Rozdíl mezi údaji v tabulce a zde je ve způsobu vykazování prostředků. V rámci tohoto programu je vykazován při plnění pravidla n+2 objem veřejných prostředků (zdroje EU a národní veřejné prostředky). Výše uvedená částka obsahuje i zálohou platbu ve výši 9,7 mil. EUR. Pravidlo n+2 pro rok 2014 je tedy zatím plněno na 96 %.

Tab. 44 - Údaje o stavu čerpání finančních prostředků OP Přeshraniční spolupráce Rakousko – ČR (zdroje EU)

OP	Celková alokace podpory za programové období 2007–2013	Podané žádosti	Schválené projekty ¹			Finančně ukončené projekty			Předložené žádosti o platbu		Proplacené prostředky příjemcům		Certifikované výdaje předložené EK ²			
			tis. EUR	počet	počet	tis. EUR	%	počet	tis. EUR	%	tis. EUR	%	tis. EUR	%	tis. EUR	%
			a	b	e	f	g = f / a	h	i	j = i / a	k	l = k / a	m	n = m / a	o	p = o / a
1.1	14,5	26	20	9,8	67,8	9	3,7	25,6	6,3	43,1	6,1	42,5	5,9	41,0		
1.2	20,0	58	43	19,4	97,0	20	8,1	40,4	12,8	63,7	12,8	63,7	13,0	64,9		
1.3	6,6	41	28	10,0	151,7	10	2,6	39,3	6,1	92,71	6,0	91,4	6,0	90,2		
1.4	6,3	19	14	5,3	84,4	6	1,1	17,5	3,0	47,5	3,0	47,5	2,9	46,5		
1	47,5	144	105	44,6	94,0	45	15,5	32,7	28,2	59,3	27,9	58,8	27,8	58,7		
2.1	23,4	57	40	20,8	89,0	21	13,3	57,2	15,3	65,4	15,3	65,4	15,4	65,9		
2.2	12,8	32	26	17,2	134,7	10	3,5	27,4	9,6	75,2	9,6	75,2	9,2	72,5		
2.3	17,4	31	22	15,4	88,6	7	1,4	7,9	9,8	56,7	9,8	56,7	9,8	56,2		
2	53,5	120	88	53,4	99,8	38	18,2	34,1	34,7	64,9	34,7	64,9	34,4	64,3		
3.1	6,4	14	15	6,3	97,5	0	0	0,0	3,7	57,7	3,7	57,7	3,7	58,1		
3	6,4	14	15	6,3	98,4	0	0	0,0	3,7	57,7	3,7	57,7	3,7	58,1		
OP PS Rak.–ČR	107,4	278	208	104,3	97,1	83	33,7	31,4	66,6	62,0	66,3	61,7	65,9	61,4		

Poznámky:

1 Snížení finančního objemu schválených projektů je dáno úsporami v již uzavřených projektech, které se automaticky promítá v databázi ATMOS.

2 Oproti předchozí zprávě došlo v tabulce ke snížení objemu certifikovaných výdajů z důvodu rozdílného výpočtu. Nyní jsou v tabulce, ve sloupci „o“ vykazovány pouze zdroje EU. V předchozích tabulkách byly vykazovány objemy, které se započítávají do plnění pravidla N+2. Tyto výdaje obsahovaly i veřejné zdroje.

Zdroj: ŘO OP PS Rakousko – ČR – 30. 9. 2014

OPERAČNÍ PROGRAM PŘESHraniční SPOLUPRÁCE SVOBODNÝ STÁT SASKO – ČR

OP Přeshraniční spolupráce Svobodný stát Sasko – ČR se zaměřuje na zlepšení dopravní dostupnosti přeshraničního regionu, ochranu životního prostředí, podporu rozvoje přeshraniční infrastruktury i služeb cestovního ruchu, podporu budování infrastruktury a poskytování služeb v oblasti vzdělávání a sociální integrace, podporu spolupráce hospodářských subjektů a transferu technologií, podporu přeshraniční spolupráce územních samospráv na obou stranách hranice. OP Přeshraniční spolupráce Svobodný stát Sasko – ČR je financován z ERDF.

OP Přeshraniční spolupráce Svobodný stát Sasko – ČR je určen pro české kraje Karlovarský, Ústecký a Liberecký, z německé strany jde o regiony Vogtlandkreis, Aue-Schwarzenberg, Annaberg, Mittlerer Erzgebirgskreis, Freiberg, Weißeritzkreis, Sächsische Schweiz, Bautzen, Löbau-Zittau, Zwickauer Land, Stollberg, Mittweida, Meißen, Kamenz, Niederschlesischer Oberlausitzkreis, Saale-Orla-Kreis, Greiz a statutárních měst Zwickau, Chemnitz, Dresden, Görlitz a Hoyerswerda a Plauen.

Řídícím orgánem je Saské státní ministerstvo hospodářství, práce a dopravy, Ministerstvo pro místní rozvoj ČR (Odbor evropské územní spolupráce) plní funkci Národního orgánu. Roli Společného technického sekretariátu vykonává Saská rozvojová banka – dotační banka (SAB). Podrobnější informace jsou uvedeny na internetových stránkách www.ziel3-cil3.eu.

Tab. 45 - Struktura OP Přeshraniční spolupráce Svobodný stát Sasko – ČR

Číslo prioritní osy / oblasti podpory	Název prioritní osy / oblasti podpory	Podíl na celkové alokaci v %
1	Rozvoj rámcových společenských podmínek v dotačním území	51,2
1.1	Kooperativní zlepšení a rozvoj a výstavba potřebné infrastruktury a spolupráce v oblasti regionálního plánování a rozvoje	51,2
1.2	Kooperativní opatření v oblasti lidských zdrojů, socio-kulturního rozvoje a partnerské spolupráce	
1.3	Kooperace v oblasti bezpečnosti, záchranných služeb, ochrany před katastrofami a protipožární ochrany	
1.4	Společný fond malých projektů	
1.5	Opatření na odstranění škod způsobených povodněmi v srpnu 2010 a podpora preventivních opatření souvisejících s povodněmi	
2	Rozvoj hospodářství a cestovního ruchu	26,4
2.1	Hospodářská kooperace a rozvoj přeshraničních hospodářských struktur	26,4
2.2	Kooperace a rozvoj přeshraničních struktur v cestovním ruchu	
3	Zlepšení situace přírody a životního prostředí	16,4
3.1	Kooperace v oblasti ochrany klimatu, ochrany lesa a přírody, péče o krajinu a odpadového hospodářství	16,4
3.2	Kooperace v oblastech protipovodňové ochrany, vodního hospodářství, vodních staveb a ochrany vodstva	
4	Technická pomoc	6,0
4.1	Technická pomoc	6,0

Zdroj: ŘO OP PS Svobodný stát Sasko – ČR

Realizace OP Přeshraniční spolupráce Svobodný stát Sasko – ČR

V OP Přeshraniční spolupráce Svobodný stát Sasko – ČR bylo k 30. září 2014 podáno 422 žádostí o podporu. MV programu schválil 260 projektů v hodnotě 219,6 mil. EUR (105,9 % celkové alokace OP). Proplacené prostředky na účty příjemců činí 142,7 mil. EUR, což představuje 68,8 % celkové alokace OP. Objem certifikovaných výdajů dosahuje 116,7 mil. EUR, to je 56,3 % celkové alokace na programové období 2007–2013. V roce 2014 certifikační orgán dosud neprovedl certifikaci.

Příjem nových projektových žádostí byl ukončen. Proplácení žádostí o platbu probíhá plynule a je zde dostatek prostředků na pokrytí letošního závazku n+2.

Plnění pravidla n+3 / n+2

Limit čerpání v roce 2014 je 170,7 mil. EUR. Objem certifikovaných výdajů činí 116,7 mil. EUR. Při započtení zálohových plateb ve výši 18,7 mil. EUR je pravidlo n+2 pro rok 2014 splněno na 79,3 %.

Tab. 46 - Údaje o stavu čerpání finančních prostředků OP Přeshraniční spolupráce Svobodný stát Sasko – ČR (zdroje EU)

OP	Celková alokace podpory za programové období 2007–2013 ¹	Podané žádosti	Schválené projekty				Finančně ukončené projekty			Předložené žádosti o platbu		Proplacené prostředky příjemcům		Certifikované výdaje předložené EK	
			mil. EUR	počet	počet	mil. EUR	%	počet	mil. EUR	%	mil. EUR	%	mil. EUR	%	mil. EUR
-	a	b	e	f	g = f / a	h	i	j = i / a	k	l = k / a	m	n = m / a	o	p = o / a	
1.1	106,2	31	20	33,7	31,7	10	22,2	20,9	26,7	25,1	24,1	22,7	0,0	0	
1.2		147	81	42,9	40,4	42	26,9	25,3	33,2	31,3	30,5	28,7	0,0	0	
1.3		26	15	11	10,3	10	5,2	4,9	8,9	8,4	8,9	8,4	0,0	0	
1.4		4	4	13,6	7,3	0	0	0,0	11,6	10,3	10,2	9,6	0,0	0	
1.5		14	11	9,5	8,9	6	5,9	5,6	8,7	8,2	8,5	8,0	0,0	0	
1	106,2	222	131	110,7	104,2²	68	59,9	56,4	89,1	83,9	82,2	77,4	71,3	67,1	
2.1	54,7	21	13	6,0	11,0	6	4,7	8,6	5,3	9,8	5,3	9,8	0,0	0	
2.2		83	56	52,8	96,5	17	10,8	19,7	25,3	46,3	21,6	39,5	0,0	0	
2	54,7	104	69	58,8	107,5	23	15,5	28,3	30,6	55,9	26,9	49,2	23,2	42,4	
3.1	34,0	68	38	24,4	71,8	16	7,0	20,6	17,3	50,9	14,7	43,2	0,0	0	
3.2		15	9	13,6	40	3	4,3	12,6	11,8	34,7	11,8	34,7	0,0	0	
3	34,0	83	47	38,0	111,8³	19	11,3	33,2	29,1	85,6	26,5	77,9	15,1	44,5	
4.1	12,4	13	13	12,1	97,1	0	0	0,0	7,1	57,4	7,1	57,4	0,0	0	
4	12,4	13	13	12,1	97,1	0	0	0,0	7,1	57,4	7,1	57,4	7,1	57,4	
OP PS Sasko– ČR	207,4	422	260	219,6	105,9⁴	110	86,7	41,8	155,9	75,2	142,7	68,8	116,7	56,3	

Poznámka:

1 Od saského Certifikačního orgánu nejsou k dispozici informace v podrobnějším členění dle oblastí podpory.

2,3,4 V uvedeném čísle nejsou zahrnuty úspory, které se vrací do alokace jako disponibilní prostředky.

Zdroj: ŘO OP PS Svobodný stát Sasko – ČR – 30. 9. 2014

OPERAČNÍ PROGRAM PŘESHraniČNÍ SPOLUPRÁCE SVOBODNÝ STÁT BAVORSKO – ČR

OP Přeshraniční spolupráce Svobodný stát Bavorsko – ČR je zaměřen na podporu přeshraniční hospodářské, kulturní a komunální spolupráce, rozvoj cestovního ruchu, podporu vzdělání a sociální integrace, zlepšení dopravní dostupnosti přeshraničního regionu a ochranu životního prostředí. OP Přeshraniční spolupráce Svobodný stát Bavorsko – ČR je financován z ERDF.

OP Přeshraniční spolupráce Svobodný stát Bavorsko – ČR je určen pro české kraje Karlovarský, Plzeňský a Jihočeský, z bavorské strany jde o zemské okresy Cham, Freyung - Grafenau, Hof, Neustadt an der Waldnaab, Regen, Schwandorf, Tirschenreuth a Wunsiedel im Fichtelgebirge, Amberg - Sulzbach, Bayreuth, Deggendorf, Kronach, Kulmbach, Passau, Regensburg a Straubing - Bogen a statutární města Amberg, Bayreuth, Passau, Regensburg a Straubing, Hof a Weiden.

Řídícím orgánem je Bavorské státní ministerstvo hospodářství a médií, energie a technologie. Ministerstvo pro místní rozvoj ČR (Odbor evropské územní spolupráce) plní funkci Národního orgánu. Technický sekretariát sídlí v Bayreuthu. Podrobnější informace jsou uvedeny na internetových stránkách www.strukturalni-fondy.cz.

Tab. 47 - Struktura OP Přeshraniční spolupráce Svobodný stát Bavorsko – ČR

Číslo prioritní osy	Název prioritní osy	Podíl na celkové alokaci v %
1	Hospodářský rozvoj, lidské zdroje a sítě	62,5
2	Rozvoj území a životního prostředí	37,5

Zdroj: Programový dokument Cíl 3 – program přeshraniční spolupráce ČR – Svobodný stát Bavorsko 2007-2013

Realizace OP Přeshraniční spolupráce Svobodný stát Bavorsko – ČR

V OP Přeshraniční spolupráce Svobodný stát Bavorsko – ČR bylo k 30. září 2014 podáno celkem 386 projektových žádostí. MV schválil 282 projektů v hodnotě 112,2 mil. EUR (97,1 % celkové alokace OP). Proplacené prostředky na účty příjemců činí 85,3 mil. EUR, což představuje 73,9 % celkové alokace OP. Objem certifikovaných výdajů dosahuje 92,7 mil. EUR, to je 80,2 % celkové alokace na programové období 2007–2013.

Plnění pravidla n+3 / n+2

Limit čerpání v roce 2014 je 95,0 mil. EUR. Objem certifikovaných výdajů činí 92,7 mil. EUR. Při započtení zálohových plateb ve výši 10,4 mil. EUR je pravidlo n+2 pro rok 2014 splněno na 108,5 %.

Tab. 48 - Údaje o stavu čerpání finančních prostředků OP Přeshraniční spolupráce Bavorsko – ČR (zdroje EU)

OP	Celková alokace podpory za programové období 2007–2013 ¹	Podané žádosti	Schválené projekty			Finančně ukončené projekty			Předložené žádosti o platbu		Proplacené prostředky příjemcům		Certifikované výdaje předložené EK	
			počet	mil. EUR	%	počet	mil. EUR	%	mil. EUR	%	mil. EUR	%	mil. EUR	%
-	a	b	e	f	g = f / a	h	i	j = i / a	k	l = k / a	m	n = m / a	o	p = o / a
1	72,2	246	197	70,9	98,2	123	39,5	54,7	62,2	86,1	54,7	75,8	60,9	84,3
2	43,3	140	85	41,2	95,1	45	20,2	46,7	33,3	76,9	30,6	70,7	31,8	73,5
OP PS Bav.- ČR	115,5	386	282	112,2	97,1	168	59,7	51,7	95,5	82,9	85,3	73,9	92,7	80,2

Poznámka:

1 V rámci OP PS Bavorsko – ČR není žádný z údajů evidován do úrovně oblasti podpory, údaje jsou dostupné pouze na úrovni prioritní osy. Informační systém ŘO Datenbank je nastaven tak, že úspory u finančně uzavřených projektů automaticky promítne formou snížení objemu schválených projektů. Certifikační orgán rovněž upřesnil metodiku certifikace s ohledem na nižší dotační sazbu (70 %) u bavorských partnerů.

Zdroj: ŘO OPPS Bavorsko – ČR – 30. 09. 2014

6. POUŽITÉ POJMY

Alokace podpory z fondů EU 2007–2013

Objem finančních prostředků ze SF / FS v EUR určený pro daný OP na programového období 2007–2013 na základě rozhodnutí EK. Alokace podpory na daný rok musí být vyčerpána s ohledem na pravidlo $n+3 / n+2$.

Celková alokace podpory za celé programové období 2007–2013

Objem finančních prostředků ze SF / FS alokovaný pro NSRR (resp. jednotlivé OP) na celé programové období 2007–2013.

- Výpočet Celkové alokace podpory 2007–2013 v CZK: Prostředky v souhrnných žádostech zaúčtovaných PCO v CZK + („nezaúčtované prostředky v IS Viola“ v EUR * aktuální měsíční kurz).

Cílová hodnota indikátoru

Hodnota (plán) indikátoru, ke které se ŘO OP zavázal vůči EK v programovém dokumentu. Cílová hodnota může být dosažena až po ukončení realizace programu, tzn. datum cílové hodnoty se nemusí rovnat datu předpokládaného ukončení realizace programu. Cílová hodnota může být naplňována i v době udržitelnosti. V rámci cílové hodnoty indikátoru je zohledněna výchozí hodnota indikátoru.

Dosažená hodnota indikátoru

Hodnota průběžného naplnění indikátoru a datum, kdy byla hodnota indikátoru dosažena. Dosažená hodnota je sledována pomocí monitorovacích zpráv, které pravidelně předkládají příjemci ŘO OP / ZS. Dosažená hodnota je kumulativní údaj od začátku realizace projektu nebo přírůstkový údaj dle povahy indikátoru a jeho definice. Například:

- indikátory vztahované ke konkrétnímu období, např. „Počet proškolených osob v novém systému výuky za rok“
- podílové indikátory, např. „Změna počtu dopravních nehod na úsecích dotčených intervencí (%)“
- statistické indikátory.

V rámci dosažené hodnoty indikátoru je zohledněna výchozí hodnota indikátoru. Při interpretaci dat, jejichž výchozí hodnota je různá od nuly, je nutné uvádět všechny hodnoty společně (výchozí, cílová a dosažená).

Finančně ukončené projekty

Projekty, u kterých byly ukončeny všechny realizační a administrativní činnosti. Tedy takové projekty, u kterých příjemce předložil Závěrečnou monitorovací zprávu a závěrečnou Žádost o platbu. ŘO předloženou dokumentaci schválil a proplatil finanční prostředky na účet příjemce.

Globální grant – GG

Jeden ze způsobů implementace OP pro vybrané oblasti podpory nebo jejich části. V rámci GG jsou realizovány dílčí grantové projekty. Příjemce GG (nejčastěji ZS OP) je zodpovědný za řízení a implementaci globálního grantu. V programovém období 2007–2013 jsou GG realizovány v rámci OP Vzdělávání pro konkurenceschopnost a OP Lidské zdroje a zaměstnanost.

Podané žádosti

Žádosti o podporu ze SF / FS a národních zdrojů předložené žadateli v rámci vyhlašovaných výzev jednotlivých OP. Žadatelé vyplní elektronickou žádost o podporu a následně fyzicky odevzdají další požadované podklady k projektové žádosti. Podané žádosti o podporu jsou zaregistrovány v informačních systémech ŘO jednotlivých OP.

Projekt

Ucelený soubor aktivit financovaných z OP, které směřují k dosažení předem stanovených a jasně definovaných, měřitelných cílů. Projekt je realizován v určeném časovém horizontu podle zvolené strategie a s daným rozpočtem.

Podle způsobu realizace se rozlišují dva typy projektů:

Individuální projekt – IP

- Projekt s přímým způsobem financování, kdy konečný příjemce je zároveň konečným uživatelem, který obdrží podporu.

Grantový projekt – GP

- Projekt realizovaný v rámci globálního grantu, kde zprostředkovatelem finančních prostředků je nositel globálního grantu

Podle finanční náročnosti se vymezují dva typy projektů:

Běžný projekt

- Projekt s celkovými náklady nižšími než 50 mil. EUR

Velký projekt – VP

- Projekt s celkovými náklady přesahujícími 50 mil. EUR (např. v oblasti dopravy, vědy a výzkumu či životního prostředí)

Proplacené prostředky příjemcům (vyúčtované)

Objem finančních prostředků proplacených na účty příjemců po ukončení realizace projektu nebo jeho části (u etapového projektu). Do proplacených prostředků nejsou započítávány zálohové platby (předfinancování) v případě ex-ante financování. Finanční prostředky se proplácí na základě žádosti o platbu.

Prostředky v souhrnných žádostech zaúčtovaných PCO

Objem finančních prostředků v IP a GG, které ŘO autorizoval a v rámci souhrnného výkazu výdajů předložil PCO a které byly zaúčtovány v IS Viola.

Projekty / GG / GP s vydaným Rozhodnutím / podepsanou Smlouvou

Projekty schválené ke spolufinancování ze SF / FS a národních zdrojů, tj. projekty které splnily formální náležitosti, podmínky přijatelnosti, získaly dostatečné bodové ohodnocení v rámci hodnocení kvality, byly doporučeny ke spolufinancování a s příjemcem byl podepsán právní akt o poskytnutí dotace.

Výchozí hodnota indikátoru

Hodnota indikátoru naměřená před začátkem realizace projektu / programu. Hodnota se během realizace projektu / programu nemění. Výchozí hodnota indikátoru je zohledněna v rámci dosažené hodnoty. Při interpretaci dat, jejichž výchozí hodnota je různá od nuly, je nutné uvádět všechny hodnoty (výchozí, cílové a dosažené) společně. U statistických indikátorů může dojít ke změně

výchozí hodnoty v případě, že se změní metodika jejich výpočtu a zpětně jsou dopočítávány časové řady.

Výzva

Aktivita ŘO příslušného OP vyzývající potenciální žadatele k podání žádostí o podporu podle předem stanovených podmínek. Každá výzva obsahuje číslo výzvy, název OP, prioritní osy a oblasti podpory, dále objem finančních prostředků určených na výzvu, termín a místo pro podávání žádostí, popis podporovaných aktivit a subjektů, seznam hodnotících kritérií a také kontakty na odpovědné implementační orgány. Výzva může být časově neomezená (tzv. průběžná; hodnocení přijatých žádostí je prováděno průběžně) nebo časově omezená (tzv. kolová; k hodnocení přijatých žádostí dochází až po uzavření výzvy).

Závazek příjemce

Hodnota (plán) indikátoru, ke které se příjemce zavázal realizací projektu vůči ŘO v Rozhodnutí / Smlouvě o poskytnutí dotace. V případě, že závazek silně překračuje cílové hodnoty stanovené v programovém dokumentu, mluvíme o tzv. přezávazkování indikátoru.

Žádosti o platby zaslané EK

V žádosti o proplacení finančních prostředků EK jsou zasílány certifikované výdaje, což jsou výdaje, u kterých byla potvrzena správnost údajů a funkčnost systému řízení a kontroly na úrovni OP zaručující, že výdaje byly vynaloženy v souladu s předpisy EU a ČR. Certifikaci výdajů provádí Platební a certifikační orgány (Národní fond MF ČR). EK nejpozději do dvou měsíců od zaslání žádosti proplatí finanční prostředky připadající na příspěvek Společenství na účty PCO.

7. SEZNAM ZKRATEK

AO	Auditní orgán	OP TP	Operační program Technická pomoc
CRR	Centrum pro regionální rozvoj ČR	OP ŽP	Operační program Životní prostředí
ČMZ	Čtvrtletní monitorovací zpráva o průběhu čerpání strukturálních fondů a Fondu soudržnosti	OZE	Obnovitelné zdroje energie
ČOV	Čistírna odpadních vod	PCO	Platební a certifikační orgán
DP ČR	Dopravní politika ČR	PO	Prioritní osa
EK	Evropská komise	ROP	Regionální operační program / programy
ERDF	Evropský fond pro regionální rozvoj	ROP JV	Regionální operační program Jihovýchod
ESF	Evropský sociální fond	ROP JZ	Regionální operační program Jihozápad
EU	Evropská unie	ROP MS	Regionální operační program Moravskoslezsko
EUR	Společná evropská měna euro	ROP SČ	Regionální operační program Střední Čechy
FS	Fond soudržnosti	ROP SM	Regionální operační program Střední Morava
GG	Globální grant	ROP SV	Regionální operační program Severovýchod
GP	Grantový projekt	ROP SZ	Regionální operační program Severozápad
HMP	Hlavní město Praha	RR	Regionální rada
HSÚS	Hospodářská, sociální a územní soudržnost	ŘO	Řídící orgán
ICT	Informační a komunikační technologie	ŘSD	Ředitelství silnic a dálnic
IOP	Integrovaný operační program	SF	Strukturální fondy
IP	Individuální projekt	SFDI	Státní fond dopravní infrastruktury
IPRM	Integrovaný plán rozvoje měst	SR	Státní rozpočet
IS	Informační systém	SŽDC	Správa železniční dopravní cesty
KD	Kombinovaná doprava	TP	Technická pomoc
MD	Ministerstvo dopravy	VaV	Výzkum a vývoj
MF	Ministerstvo financí	VKZ	Výroční kontrolní zpráva
MMR	Ministerstvo pro místní rozvoj	VP	Velký projekt
MMR-NOK	Národní orgán pro koordinaci	ZS	Zprostředkující subjekt / subjekty
MPO	Ministerstvo průmyslu a obchodu		
MPSV	Ministerstvo práce a sociálních věcí		
MSC2007	Monitorovací systém strukturálních fondů a fondu soudržnosti		
MSP	Malé a střední podniky		
MŠMT	Ministerstvo školství mládeže a tělovýchovy		
MV	Ministerstvo vnitra		
MVE	Malé vodní elektrárny		
MŽP	Ministerstvo životního prostředí		
NSRR	Národní strategický referenční rámec		
OP	Operační program / programy		
OP ČR-PL	Operační program Přeshraniční spolupráce ČR–Polsko		
OP D	Operační program Doprava		
OP LZZ	Operační program Lidské zdroje a zaměstnanost		
OP PA	Operační program Praha–Adaptabilita		
OP PI	Operační program Podnikání a inovace		
OP PK	Operační program Praha– Konkurenceschopnost		
OP PS	Operační programy Přeshraniční spolupráce		
OP VaVpl	Operační program Výzkum a vývoj pro inovace		
OP VK	Operační program Vzdělávání pro konkurenceschopnost		

Ministerstvo pro místní rozvoj ČR

Staroměstské náměstí 6

110 15 Praha 1

www.mmr.cz

ISBN 978-80-87147-74-0