

**MĚSÍČNÍ MONITOROVACÍ ZPRÁVA
O PRŮBĚHU ČERPÁNÍ STRUKTURÁLNÍCH FONDŮ,
FONDU SOUDRŽNOSTI A NÁRODNÍCH ZDROJŮ
V PROGRAMOVÉM OBDOBÍ 2007–2013**

**AKTUALITA MĚSÍCE:
VÝVOJ REALIZACE NSRR
V OBDOBÍ 2007–2011**

PROSINEC 2011

Ministerstvo pro místní rozvoj
Odbor řízení a koordinace NSRR
Staroměstské náměstí 6
110 15 Praha 1

E-mail: nok@mmr.cz

Vydáno MMR-NOK 24. ledna 2012

OBSAH

1. ÚVOD	1
Účel zprávy.....	1
Struktura zprávy	1
Systém sběru dat	3
Aktuální sdělení MMR-NOK	3
Vývoj měnového kurzu	4
Přehled operačních programů ČR	6
Průběh čerpání SF / FS.....	7
2. STRUČNÝ PŘEHLED ČERPÁNÍ.....	9
3. REALIZACE NSRR.....	11
Finanční pokrok.....	11
Věcný pokrok.....	18
4. STAV PRAVIDLA N+3 / N+2	32
5. STAV SCHVALOVÁNÍ VELKÝCH PROJEKTŮ.....	39
6. VÝVOJ REALIZACE NSRR V OBDOBÍ 2007–2011	43
7.A STAV TEMATICKÝCH OPERAČNÍCH PROGRAMŮ CÍLE 1	71
Operační program Doprava	71
Operační program Životní prostředí	76
Operační program Podnikání a inovace.....	81
Operační program Výzkum a vývoj pro inovace	86
Operační program Vzdělávání pro konkurenceschopnost.....	91
Operační program Lidské zdroje a zaměstnanost	99
Integrovaný operační program	106
Operační program Technická pomoc.....	111
7.B STAV REGIONÁLNÍCH OPERAČNÍCH PROGRAMŮ CÍLE 1	116
Regionální operační program regionu soudržnosti Severozápad.....	116
Regionální operační program regionu soudržnosti Moravskoslezsko	121
Regionální operační program regionu soudržnosti Jihovýchod	126
Regionální operační program regionu soudržnosti Střední Morava	131
Regionální operační program regionu soudržnosti Severovýchod	136
Regionální operační program regionu soudržnosti Jihozápad	141
Regionální operační program regionu soudržnosti Střední Čechy	146
7.C STAV OPERAČNÍCH PROGRAMŮ CÍLE 2	151
Operační program Praha–Konkurenceschopnost.....	151
Operační program Praha–Adaptabilita.....	156
7.D STAV OPERAČNÍCH PROGRAMŮ PŘESHraniční SPOLUPRÁCE CÍLE 3 K 31. PROSINCI	
2011	161
Použité pojmy v OP Přeshraniční spolupráce.....	162
Stručný přehled čerpání OP Přeshraniční spolupráce	164
Operační program Přeshraniční spolupráce ČR–Polsko	165
Operační program Přeshraniční spolupráce Slovensko–ČR	170
Operační program Přeshraniční spolupráce Rakousko–ČR.....	174
Operační program Přeshraniční spolupráce Svobodný stát Sasko–ČR.....	178
Operační program Přeshraniční spolupráce Svobodný stát Bavorsko–ČR.....	182
8. POUŽITÉ POJMY	185
9. SEZNAM ZKRATEK	189

1. ÚVOD

ÚČEL ZPRÁVY

Měsíční monitorovací zpráva o průběhu čerpání strukturálních fondů, Fondu soudržnosti a národních zdrojů (dále MMZ) představuje **hlavní výstup monitoringu** realizace operačních programů (dále OP) v programovém období 2007–2013.

Vydávání MMZ je v gesci Národního orgánu pro koordinaci (dále MMR-NOK), který má ze své centrální koordinační role přístup k agregovaným informacím o realizaci strukturální pomoci EU v ČR. Stejně jako u většiny ostatních zpráv zpracovávaných na úrovni Národního strategického referenčního rámce (dále NSRR), tj. na národní úrovni, využívá MMR-NOK údaje poskytované z nižších úrovní monitorování. Informační hodnota této zprávy **tedy přímo závisí na kvalitě a úplnosti informací poskytovaných řídicími orgány jednotlivých OP a příjemci pomoci**. Měsíční monitorovací zpráva vychází **zpravidla 23. dne následujícího kalendářního měsíce**, za který je zpráva sestavována.

Účel předkládané MMZ je dvojí povahy:

- Zpráva podává informace o pokroku čerpání strukturální pomoci nejen zainteresovaným institucím, ale i široké veřejnosti.
- Zpráva je nástrojem efektivního řízení strukturální pomoci EU. Poskytnutí pravidelného, podrobného a shrnujícího přehledu o průběhu čerpání strukturálních fondů, Fondu soudržnosti (dále jen SF / FS) a národních zdrojů vede nejen k účinnější kontrole, ale také díky možnosti porovnání jednotlivých OP a identifikaci problému ke stálému zkvalitňování implementačního procesu.

Následující komentované tabulky poskytují nejdůležitější informace o postupu čerpání prostředků SF / FS a národních zdrojů **za uplynulý měsíc prosinec 2011**. Při jejich vytváření se MMR-NOK opírá po stránce metodické o Metodiku monitorování programů strukturálních fondů a Fondu soudržnosti pro programové období 2007–2013 a po stránce datové o výstupní sestavy centrálního informačního systému pro monitorování programů SF / FS a národních zdrojů pro období 2007–2013 (ms2007), tj. MSC2007.

STRUKTURA ZPRÁVY

MMZ se ve své struktuře dělí na **sedm obsahově odlišných oddílů**:

- Kapitola „Stručný přehled čerpání“ nabízí na jedné stránce grafické shrnutí klíčových dat o čerpání SF / FS.
- Kapitola „Realizace NSRR“ prezentuje finanční a věcný pokrok implementace Národního strategického referenčního rámce prostřednictvím klíčových stavů čerpání finančních

prostředků ze SF / FS a národních zdrojů a dále prostřednictvím vybraných indikátorů NSRR. Jedná se o souhrnný, národní pohled, jehož základem jsou agregovaná data za jednotlivé OP.

- Kapitola „Stav pravidla n+3 / n+2“ se věnuje kontrole dodržování tohoto důležitého finančního instrumentu za účelem předcházení ztráty finančních prostředků.
- Kapitoly „Stav tematických a regionálních operačních programů cíle 1 a 2“ tvoří nejobsáhlejší část MMZ a informují o stavu realizace strukturální pomoci z jednotlivých OP.
- Čtvrtletně je do MMZ zařazována kapitola „Stav operačních programů přeshraniční spolupráce cíle 3“, která se věnuje stavu čerpání finančních prostředků v rámci jednotlivých OP přeshraniční spolupráce.
- Jednou za tři měsíce je do MMZ zařazována také kapitola „Stav schvalování velkých projektů“. Ta je zaměřena na postup schvalování velkých projektů OP Doprava, OP Životní prostředí a OP Výzkum a vývoj pro inovace na národní úrovni a na úrovni Evropské komise.
- V MMZ bývá také uváděna speciální kapitola na konkrétní téma.

V celém dokumentu se pracuje s několika **druhy tabulek**. U každého OP jsou uvedeny dva druhy tabulek:

- Tabulky „Údaje o projektech / grantových projektech (dále GP) / globálních grantech (dále GG)“ sledují proces administrace projektů před zahájením čerpání, poskytují informace o počtu projektů / GP / GG a výši na ně vázaných finančních prostředků v CZK. Ve sloupci „Podané žádosti“, „Projekty / GP / GG vyřazené z administrace“, „Projekty / GP / GG s vydaným Rozhodnutím / podepsanou Smlouvou“ a „Finančně ukončené projekty / GP / GG“ jsou uvedeny souhrnné údaje o projektech / GP / GG od počátku programového období do dne vygenerování výstupní sestavy z MSC2007. Projekty / GP / GG ve schvalovacím procesu jsou dynamického charakteru, v tabulkách je tedy zachycen pouze jejich aktuální stav ke dni, kdy byla sestava vygenerována (tzn. jde o stavy projektu / GP / GG, které zahrnují podané žádosti až do jejich schválení).
- Druhý typ tabulek „Údaje o stavu čerpání finančních prostředků“ se pak zaměřuje na schválené projekty / GP / GG a umožňuje rychle zjistit, jak čerpání daného OP pokračuje (viz obr. 1 Schéma průběhu čerpání finančních prostředků). Tato tabulka pracuje s finančními prostředky v CZK a s kumulativními hodnotami, které jsou dále vztaženy k celkové alokaci na programové období 2007–2013.

Dále se v dokumentu pracuje s těmito tabulkami:

- Tabulky „Vybrané projektové indikátory.“ obsahují informace o indikátorech agregovaných z úrovně projektů. Tabulky obsahují základní čtyři hodnoty pro každý indikátor – cílová hodnota, výchozí hodnota, závazek příjemců a dosažená hodnota.
- Tabulka „Stav pravidla n+3 vzhledem k alokaci 2007–2013“ sleduje plnění pravidla n+3 pro alokaci 2008 jednotlivých OP. V tabulce jsou vybrané ukazatele o stavu čerpání

finančních prostředků vztahovány k alokaci za příspěvek Společenství (SF / FS). Finanční prostředky jsou vyjádřené v EUR.

- Tabulky „Přehled velkých projektů“ obsahují data o schvalovacím procesu velkých projektů, včetně finančního objemu VP a jejich podílu k alokaci oblasti podpory a alokaci OP.

SYSTÉM SBĚRU DAT

Sběr dat pro tabulkovou část MMZ je standardně prováděn **z centrálního informačního systému** pro monitorování programů SF / FS pro období 2007–2013 (ms2007), tj. MSC2007. Datum generování dat je nastaven na 3. den v měsíci, případně na 1. středu v měsíci, pokud bude 3. den v měsíci připadat na sobotu, neděli, pondělí nebo úterý. Nutnou podmínkou pro zajištění souladu mezi obsahem MMZ a reálným stavem implementace jednotlivých OP je **respektování Metodiky monitorování programů SF / FS pro programové období 2007–2013 všemi zúčastněnými subjekty**.

Data v takto vygenerovaných sestavách se vztahují k poslednímu dni v předcházejícím měsíci. Pro komentáře MMR-NOK jsou zásadně využívána data z MSC2007. **Jen doplňkově** jsou informace získávány **přímo od řídicích orgánů, případně z internetových stránek jednotlivých OP**, a dalších subjektů zapojených do implementační struktury NSRR.

Pokud není uvedeno jinak, veškeré datové výstupy a informace uváděné v MMZ, jsou platné ke stejnému dni, kdy jsou generovány sestavy se zdrojovými daty z MSC2007.

AKTUÁLNÍ SDĚLENÍ MMR-NOK

Do měsíční monitorovací zprávy za měsíc prosinec 2011 MMR-NOK zařadil **speciální kapitulu** „Vývoj realizace NSRR v období 2007–2011“, která poskytuje přehled o finančním a věcném pokroku od počátku programového období do konce roku 2011.

Dále jsou do této MMZ zařazeny **pravidelné čtvrtletí kapitoly**, konkrétně „Stav schvalování velkých projektů“ a „Stav operačních programů přeshraniční spolupráce Cíle 3 k 31. prosinci 2011“.

Ke konci roku 2011 Evropská komise schválila revize programových dokumentů vybraných operačních programů. Obsahem těchto revizí byla (vedle změny jiných dílčích atributů implementace OP) také **změna výše alokací OP**. V MMZ za prosinec 2011 odpovídá výše celkových alokací OP hodnotám před schválením revizí Evropskou komisí. Nové hodnoty celkových alokací OP budou reflektovány v MMZ od ledna 2012.

VÝVOJ MĚNOVÉHO KURZU

Celková alokace na NSRR je stanovena v EUR, proto je klíčové pro úspěšnou a efektivní implementaci SF / FS přepočítávání kurzu CZK–EUR. Měnový kurz v MMZ je přebírán MSC2007 z informačního systému Viola¹. Do IS Viola se přenáší kurz, který stanovuje Evropská centrální banka na následující měsíc, každý předposlední den v měsíci. Na počátku programového období 2007–2013, tedy v lednu 2007, byl kurz CZK vůči EUR stanoven na 27,54. Ke dni generování sestav se zdrojovými daty, tj. k 4. lednu 2012, byla výše měnového kurzu stanovena na 25,91 Kč za EUR. Celkově můžeme konstatovat posílení kurzu CZK vůči EUR od počátku programového období o 6,9 %.

¹ IS Viola slouží k finančnímu řízení a účtování finančních prostředků z fondů EU v České republice na účtech Platebního a certifikačního orgánu v rámci účetní jednotky Ministerstva financí.

Graf 1 - Vývoj kurzu CZK–EUR

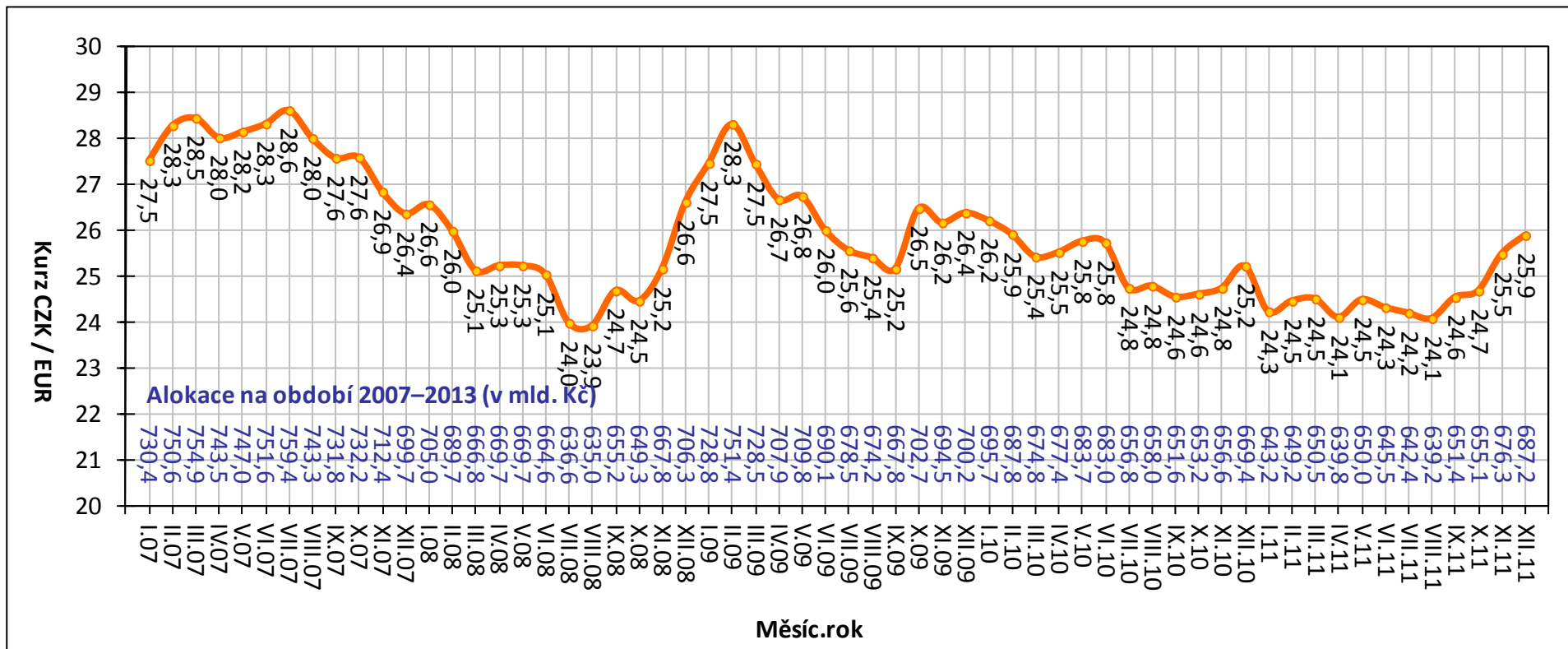

Poznámka:

- Alokace na období 2007–2013 je tvořena pouze zdroji EU, tzn. bez národních zdrojů.

Zdroj: MSC2007 – 4. 1. 2012

PŘEHLED OPERAČNÍCH PROGRAMŮ ČR

Česká republika využívá ve své implementační struktuře systém doplňkovosti tematických a regionálních OP. Jednotlivé OP spadají do gescie různých resortů, tj. řídicích orgánů (dále ŘO), které jsou zodpovědné za provádění OP se všemi jeho aspekty.

Z 26 aktivit v rámci Národního strategického referenčního rámce (24 OP a dva síťové programy) se **18 operačních programů nachází v gesci českých řídicích orgánů**. Vzhledem k tříměsíční aktualizaci dat o čerpání (na základě spolupráce se zahraničními partnery) MMR-NOK sleduje jen 17 z 18 OP v gesci českých ŘO, tj. bez OP ČR–Polsko.

Následující tabulka zobrazuje přehled základních informací o jednotlivých OP.

Tab. 1 - Přehled operačních programů programového období 2007–2013

Zkratka OP	Název OP / ROP a zdroj financování	Řídicí orgán	Podíl na alokaci NSRR
1. cíl: Konvergence			
Tematické OP			
1. OP D	OP Doprava (FS / ERDF)	Ministerstvo dopravy	21,8
2. OP ŽP	OP Životní prostředí (FS / ERDF)	Ministerstvo životního prostředí	18,5
3. OP PI	OP Podnikání a inovace (ERDF)	Ministerstvo průmyslu a obchodu	11,5
4. OP VaVpl	OP Výzkum a vývoj pro inovace (ERDF)	Ministerstvo školství, mládeže a tělovýchovy	7,8
5. OP VK *	OP Vzdělávání pro konkurenceschopnost (ESF)	Ministerstvo školství, mládeže a tělovýchovy	6,9
6. OP LZZ *	OP Lidské zdroje a zaměstnanost (ESF)	Ministerstvo práce a sociálních věcí	6,9
7. IOP *	Integrovaný operační program (ERDF)	Ministerstvo pro místní rozvoj	6,0
8. OP TP *	OP Technická pomoc (ERDF)	Ministerstvo pro místní rozvoj	0,9
Regionální OP			
9. ROP SZ	ROP pro NUTS II Severozápad (ERDF)	RR Severozápad (Ústí nad Labem)	2,8
10. ROP MS	ROP pro NUTS II Moravskoslezsko (ERDF)	RR Moravskoslezsko (Ostrava)	2,7
11. ROP JV	ROP pro NUTS II Jihovýchod (ERDF)	RR Jihovýchod (Brno)	2,7
12. ROP SM	ROP pro NUTS II Střední Morava (ERDF)	RR Střední Morava (Olomouc)	2,5
13. ROP SV	ROP pro NUTS II Severovýchod (ERDF)	RR Severovýchod (Hradec Králové)	2,5
14. ROP JZ	ROP pro NUTS II Jihozápad (ERDF)	RR Jihozápad (České Budějovice)	2,3
15. ROP SČ	ROP pro NUTS II Střední Čechy (ERDF)	RR Střední Čechy (Praha)	2,1
2. cíl: Regionální konkurenceschopnost a zaměstnanost			
16. OP PK	OP Praha–Konkurenceschopnost (ERDF)	Magistrát hlavního města Prahy	0,9
17. OP PA	OP Praha–Adaptabilita (ESF)	Magistrát hlavního města Prahy	0,4
3. cíl: Evropská územní spolupráce			
18. ČR–PL	OP Přeshraniční spolupráce ČR–Polsko (ERDF)	Ministerstvo pro místní rozvoj	0,8
19. ČR–SR **	OP Přeshraniční spolupráce SR–ČR (ERDF)	---	---
20. R–ČR **	OP Přeshraniční spolupráce Rakousko–ČR (ERDF)	---	---
21. S–ČR **	OP Přeshraniční spolupráce Sasko–ČR (ERDF)	---	---
22. B–ČR **	OP Přeshraniční spolupráce Bavorsko–ČR (ERDF)	---	---
23. OP MS **	OP Mezuregionální spolupráce	---	---
24. OP NS **	OP Nadnárodní spolupráce	---	---
25. Interact **	Servisní program INTERACT II	---	---
26. ESPON **	Program ESPON 2013	---	---

* OP je tzv. vícecílový operační program, tzn. že OP je vedle 1. cíle "Konvergence" financován také z finančních prostředků pro 2. cíl "Regionální konkurenceschopnost a zaměstnanost".

** OP není v gesci českého ŘO.

PRŮBĚH ČERPÁNÍ SF / FS

Pro úplné porozumění vývoje implementace SF / FS a národních zdrojů je nezbytná znalost jejího **průběhu** (viz obr. 1).

Vyhlášení výzvy

ŘO / ZS vyhláší pravidelně časově vymezené **výzvy** k předkládání žádostí o podporu v rámci jednotlivých prioritních os a oblastí podpory.

Hodnocení a výběr projektu

V termínech vyhlášených výzev jsou na ŘO / ZS podávány žádosti o podporu, které musí být v souladu s cíli daného OP, z něhož chce žadatel prostředky čerpat. Podrobné podmínky finanční podpory jsou přesně nadefinovány ve vyhlášené výzvě. V rámci schvalovacího procesu ŘO / ZS hodnotí podané žádosti a na základě předem definovaných výběrových kritérií vybírá projekty, jimž bude dotace udělena. S žadateli, jejichž žádosti splní stanovená kritéria, je podepsán právní akt o poskytnutí dotace.

Realizace a proplácení

Platby příjemcům podpory probíhají na základě žádostí o platbu, které příjemce předkládá na ŘO / ZS. Platby příjemcům probíhají formou ex-post plateb (následné proplácení výdajů již vynaložených příjemcem) či formou ex-ante plateb (formou poskytnutí prostředků příjemci před realizací jeho výdajů na projekt). Rozhodnutí o formě plateb příjemci je plně v kompetenci ŘO po dohodě se správcem kapitoly státního rozpočtu.

Při předkládání žádostí o platby příjemci odůvodní předkládané výdaje a prokáží, že odpovídají podmínkám realizace projektů obsažených v Rozhodnutí / Smlouvě o poskytnutí dotace. Veškeré platební nároky musí být podloženy doklady, které prokáží, že se jedná o prostředky vynaložené efektivně, hospodárně, účelně a transparentně. Doklady o projektech musí být kdykoliv k dispozici pro kontroly a auditní šetření.

Certifikace

Systém finančních toků (prostředků z rozpočtu EU) je založen na principu **předfinancování** ze státního rozpočtu (dále SR). To znamená, že podíl EU (až 85 %), který je určen na spolufinancování OP, je nejprve předfinancován z rozpočtu jednotlivých kapitol SR (ŘO) a až poté je podíl EU refundován zpět do dané kapitoly SR ze zdrojového účtu Platebního a certifikačního orgánu (dále PCO; odbor Národní fond MF). Aby bylo možné podíl EU předfinancovat ze SR, je nutné, aby jednotlivé kapitoly SR (ŘO) měly ve svém rozpočtu na daný rok dostatečné množství finančních prostředků.

Prostředky podílu národního financování ze zdrojů SR (15 %) jsou příjemcům uvolňovány stejným způsobem jako prostředky SR na předfinancování podílu EU (85 %).

Obrázek 1 - Schéma průběhu čerpání finančních prostředků

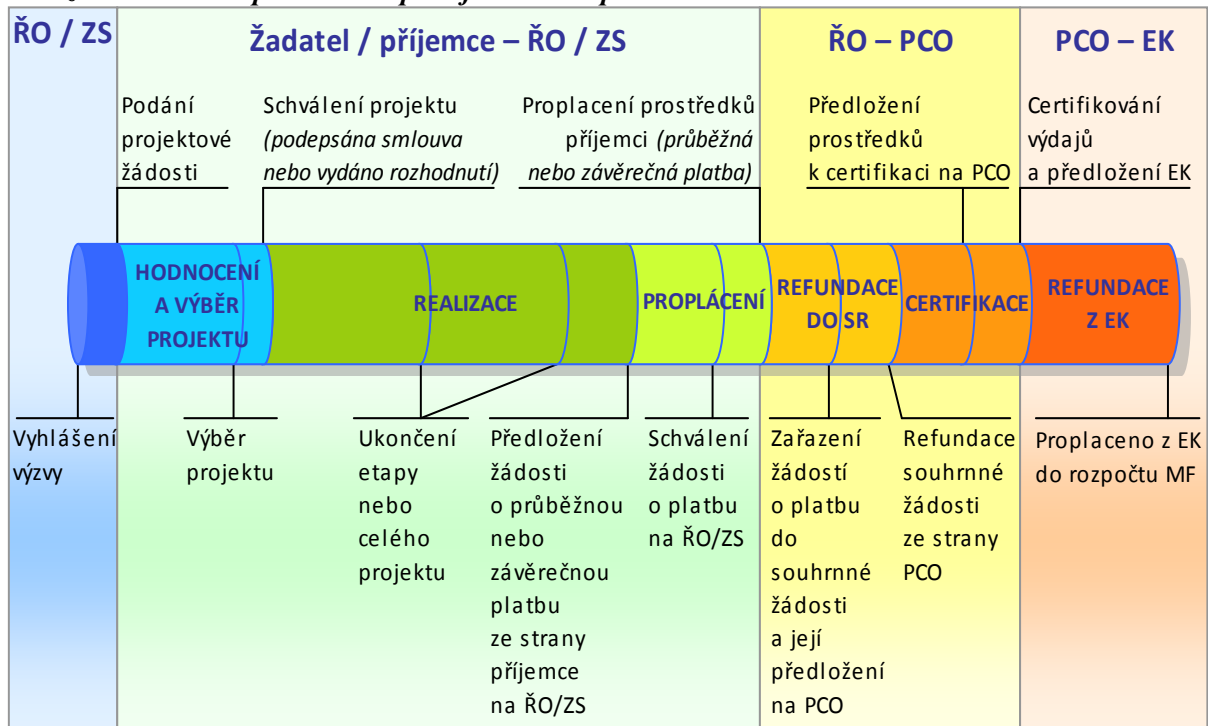

Výběr ukazatelů sledovaných v MMZ je proto nastaven takovým způsobem, aby pokrýval **celý cyklus čerpání** (obr. 1), tj. podané žádosti o podporu, vyřazené projekty, projekty ve schvalovacím procesu či schválené projekty, prostředky proplacené příjemcům až po prostředky v souhrnných žádostech zaúčtovaných PCO a certifikaci uskutečněných výdajů.

2. STRUČNÝ PŘEHLED ČERPÁNÍ

Souhrnný stav čerpání ze SF / FS a národních zdrojů v mld. Kč

k 4. 1. 2012, zdroj: MSC2007

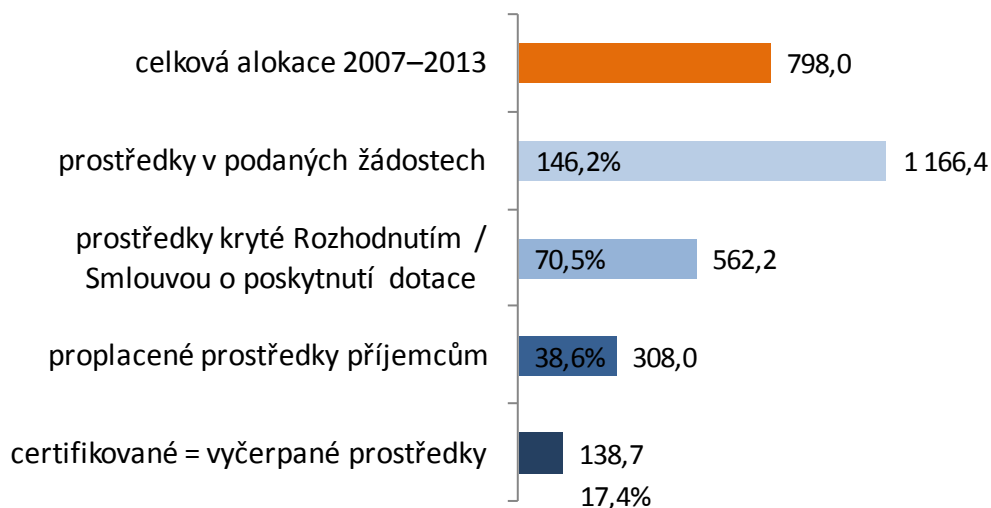

Stav prostředků krytých Rozhodnutím / Smlouvou o poskytnutí dotace* v %

vzhledem k celkové alokaci OP v programovém období 2007–2013

k 4. 1. 2012, zdroj: MSC2007

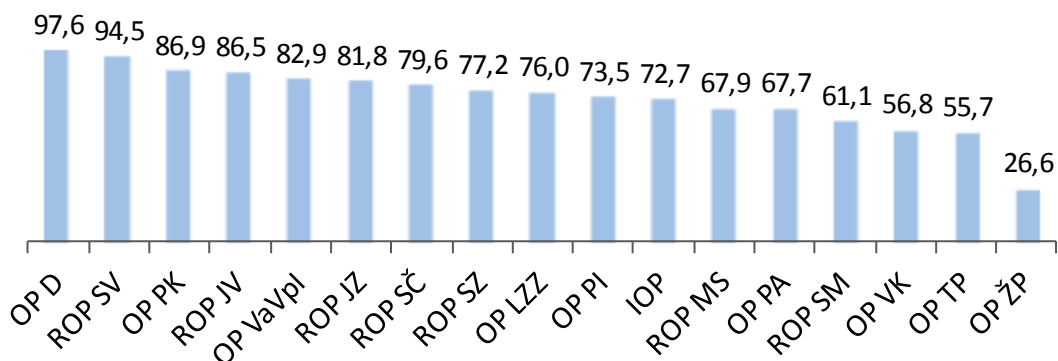

* Zahrnuty individuální projekty (IP), grantové projekty (GP) a EK neschválené velké projekty

Stav proplacených prostředků příjemcům * v %
vzhledem k celkové alokaci OP v programovém období 2007–2013
k 4. 1. 2012, zdroj: MSC2007

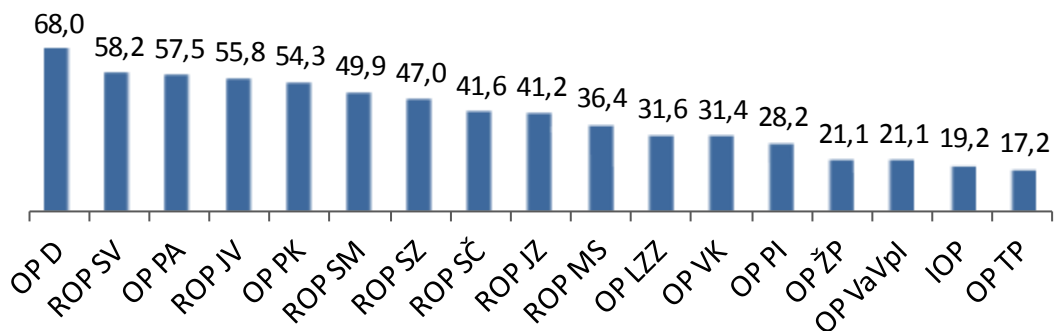

* Zahrnuty ex-ante, průběžné a ex-post platby

Stav certifikovaných finančních prostředků* v %
vzhledem k celkové alokaci OP v programovém období 2007–2013
k 4. 1. 2012, zdroj: MSC2007

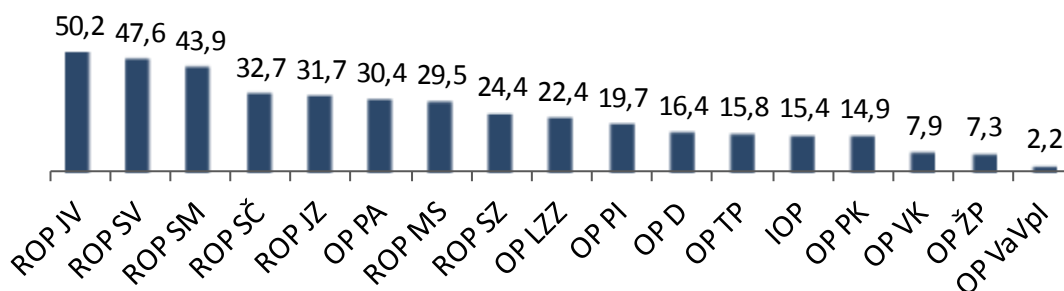

* Finanční prostředky vyčerpané ze SF / FS a národních zdrojů

3. REALIZACE NSRR

FINANČNÍ POKROK

Pokrok v implementaci NSRR v roce 2011

V průběhu roku 2011 žadatelé předložili na řídicí orgány / zprostředkující subjekty celkem 16 585 žádostí o dotaci na individuální a grantové projekty v celkové hodnotě 165,2 mld. Kč, což představuje meziroční nárůst o 16,5 %. Řídicí orgány OP vydaly za uplynulý rok 10 382 Rozhodnutí / Smluv o poskytnutí dotace na individuální a grantové projekty v hodnotě 142,9 mld. Kč. Meziročně došlo k navýšení objemu finančních prostředků krytých Rozhodnutím / Smlouvou o 34,1 %. Ve sledovaném období bylo v rámci individuálních projektů a globálních grantů na účty příjemců proplaceno 103,4 mld. Kč, což činí meziroční nárůst o 50,5 %. Objem certifikovaných výdajů předložených EK v rámci individuálních projektů a globálních grantů se v roce 2011 zvýšil o 49,6 mld. Kč, tj. meziroční nárůst o 55,7 %.

Realizace NSRR² k 4. lednu 2012

Od počátku programového období k 4. lednu 2012 bylo v rámci politiky hospodářské a sociální soudržnosti EU realizované na území České republiky podáno 74 824 žádostí o podporu v celkové hodnotě 1 166,4 mld. Kč. To představuje 146,2 % celkové alokace NSRR na programové období 2007–2013. Řídicí orgány a zprostředkující subjekty OP doposud vydaly 33 725 Rozhodnutí / Smluv o poskytnutí dotace v celkové výši 562,2 mld. Kč, což činí 70,5 % celkové alokace. Proplacené prostředky na účty příjemců dosahují 308,0 mld. Kč, tedy 38,6 % celkové alokace NSRR. Certifikované výdaje předložené EK činí 138,7 mld. Kč, což je 17,4 % celkové alokace NSRR na programové období 2007–2013.

Podané žádosti

K 4. lednu 2012 předložili žadatelé o dotaci ze SF / FS a národních zdrojů celkem 55 907 **žádostí na individuální projekty** v celkové hodnotě 1 076,7 mld. Kč. V OP Lidské zdroje a zaměstnanost a OP Vzdělávání pro konkurenceschopnost je dále předloženo 106 **žádostí na globální granty** v hodnotě 35,0 mld. Kč, v rámci těchto GG žadatelé podali 18 917 **žádostí na grantové projekty** v hodnotě 89,7 mld. Kč. Ve druhé polovině pátého roku ze sedmi let programového období objem finančních prostředků v podaných žádostech na **IP / GP převyšuje celkovou alokaci NSRR** (798,0 mld. Kč) **o 46,2 %**.

Graf 2 nabízí srovnání jednotlivých OP prostřednictvím počtu podaných žádostí a finančních prostředků v žádostech od počátku programového období vůči celkové alokaci OP. Stav, kdy finanční

² Údaje pouze za 17 operačních programů prvního a druhého cíle, tzn. bez operačních programů spadajících do třetího cíle politiky hospodářské a sociální soudržnosti EU realizované v České republice.

prostředky v podaných žádostech převyšují alokaci OP, svědčí o vysoké absorpční kapacitě českých operačních programů.

V **meziměsíčním srovnání** se celkový počet podaných žádostí navýšil o 992 žádostí na individuální projekty v hodnotě 11,6 mld. Kč a o 206 žádostí na grantové projekty v hodnotě 0,7 mld. Kč. Počet žádostí na globální granty se ve sledovaném období nezměnil.

K 4. lednu 2012 bylo **vyřazeno z administrace** z důvodu nesplnění podmínek výzvy nebo stažení žádosti samotným žadatelem celkem 30 636 žádostí na IP / GP v celkové hodnotě 410,9 mld. Kč. Tato částka tvoří 40,9 % celkového počtu podaných žádostí na IP / GP a současně 35,2 % finančních prostředků ve všech podaných žádostech na IP / GP.

Graf 2 – Údaje o podaných žádostech dle jednotlivých OP

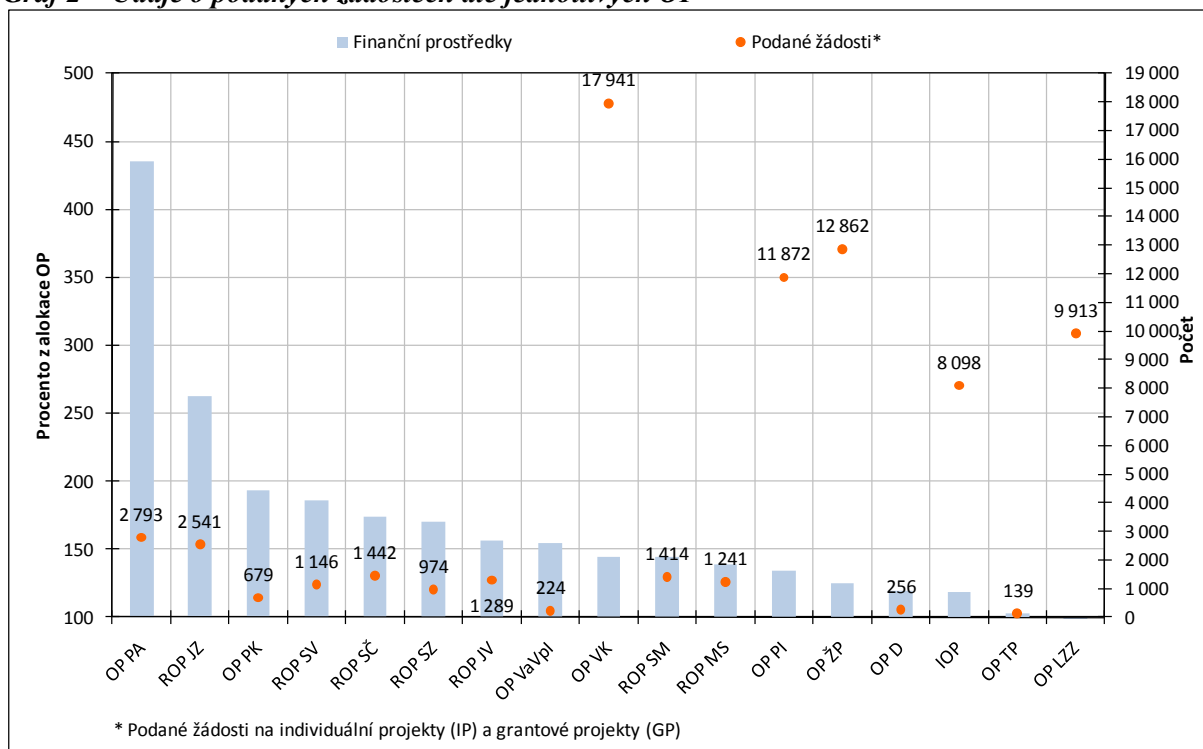

Zdroj: MSC2007 – 4. 1. 2012

Projekty s vydaným Rozhodnutím / podepsanou Smlouvou

K 4. lednu 2012 řídicí orgány a zprostředkující subjekty OP schválily ke spolufinancování ze SF / FS a národních zdrojů 28 905 **individuálních projektů** v celkové hodnotě 541,9 mld. Kč a 105 **globálních grantů** v hodnotě 32,3 mld. Kč. V rámci GG bylo vydáno Rozhodnutí / podepsána Smlouva o poskytnutí dotace na 4 820 **grantových projektů** v hodnotě 20,3 mld. Kč. Objem finančních prostředků **IP / GP** s vydaným Rozhodnutím / podepsanou Smlouvou představuje **70,5 % celkové alokace NSRR**.

Graf 3 nabízí srovnání jednotlivých OP na základě počtu projektů a finančních prostředků s Rozhodnutím / Smlouvou o poskytnutí dotace od počátku programového období ve vztahu k celkové alokaci OP.

V **meziměsíčním srovnání** se celkový počet individuálních projektů s Rozhodnutím / Smlouvou o poskytnutí dotace navýšil o 408 projektů v celkové hodnotě 11,9 mld. Kč. Počet schválených globálních grantů se ve sledovaném období nezměnil, zatímco počet schválených grantových projektů se zvýšil o 131 projektů v hodnotě 371,2 mil. Kč.

Graf 3 – Údaje o projektech s Rozhodnutím / Smlouvou o poskytnutí dotace dle jednotlivých OP

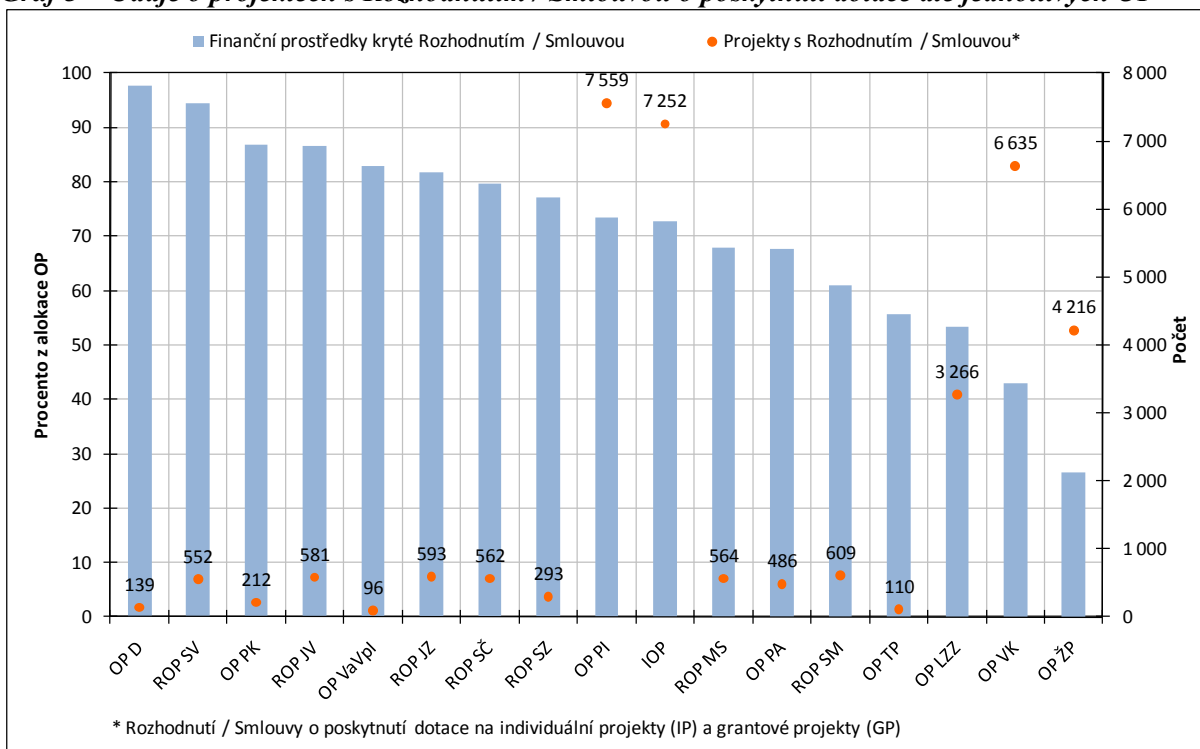

Zdroj: MSC2007 – 4. 1. 2012

Proplacené prostředky příjemcům

Ke sledovanému datu byly na účty příjemců proplaceny prostředky v celkové výši **308,0 mld. Kč**, tedy **38,6 % celkové alokace NSRR** a současně **54,8 % prostředků krytých Rozhodnutím / Smlouvou o poskytnutí dotace**. V meziměsíčním srovnání je evidován **nárůst** objemu proplacených prostředků příjemcům o 17,6 mld. Kč, tj. o 6,1 % více oproti stavu v předchozím měsíci.

V meziměsíčním srovnání došlo v průběhu prosince 2011 k **největšímu relativnímu navýšení** proplacených prostředků příjemcům v ROP Jihozápad (o 15,6 %), v OP Výzkum a vývoj pro inovace (o 12,4 %) a u ROP Severozápad (o 8,8 %).

Doposud bylo **finančně ukončeno 13 209 projektů (IP / GP) v celkové hodnotě 131,2 mld. Kč**. Z celkového počtu projektů schválených ke spolufinancování ze SF / FS a národních zdrojů tak byly realizační a administrativní činnosti ukončeny u **39,2 % projektů**.

Certifikované výdaje předložené Evropské komisi

K 4. lednu 2012 byly Platebním a certifikačním orgánem certifikovány výdaje v celkové hodnotě **138,7 mld. Kč**, což je **17,4 % celkové alokace NSRR**. Uvedený objem finančních prostředků zahrnuje výdaje na IP / GG jak z fondů EU (85 %), tak také z národních veřejných zdrojů (15 %).

V **meziměsíčním srovnání** se navýšil objem certifikovaných výdajů o 6,1 mld. Kč, tedy o 4,6 %. Největší meziměsíční nárůst je evidován u OP Výzkum a vývoj pro inovace (o 72,3 %), u OP Vzdělávání pro konkurenceschopnost (o 44,2 %) a u OP Lidské zdroje a zaměstnanost (o 26,1 %).

Stav certifikovaných výdajů a prostředků v souhrnných žádostech zaúčtovaných PCO na úrovni jednotlivých OP ve vztahu k pravidlu $n+3 / n+2$ je detailně popsán v následující kapitole.

Tab. 2 - Údaje o projektech podle jednotlivých OP a fondů EU (EU a národní zdroje)

Operační program / Fond	ŘO	Podané žádosti		Žádosti vyřazené z administrace		Žádosti ve schvalovacím procesu		Projekty s vydaným Rozhodnutím / podepsanou Smlouvou		Finančně ukončené projekty	
		počet	mil. Kč	počet	mil. Kč	počet	mil. Kč	počet	mil. Kč	počet	mil. Kč
-	-	a	b	c	d	e	f	g	h	i	j
-	-	od počátku období		od počátku období		aktuální stav		od počátku období		od počátku období	
OP D	MD	256	209 758,8	47	11 300,0	70	29 953,8	139	171 296,3	69	36 912,4
OP ŽP	MŽP	12 862	187 068,6	4 155	68 029,9	4 491	79 196,7	4 216	39 842,0	1 953	11 547,8
OP PI	MPO	11 872	123 401,9	2 714	35 954,9	1 599	19 724,9	7 559	67 722,0	2 693	14 438,0
OP LZZ	MPSV	9 913	86 974,1	5 795	37 949,5	852	8 553,9	3 266	42 065,2	109	544,9
OP VaVpl	MŠMT	224	97 673,3	111	40 142,5	17	5 094,9	96	52 266,8	0	0,0
IOP	MMR	8 098	56 729,6	674	16 163,7	172	4 859,3	7 252	34 828,8	5 613	6 672,3
OP VK	MŠMT	17 941	123 615,3	8 724	67 044,6	2 582	21 172,8	6 635	31 512,0	19	147,5
OP TP	MMR	139	7 712,6	23	2 024,3	6	505,2	110	4 182,5	47	939,9
ROP SZ	RR SZ	974	38 357,4	625	18 362,9	56	2 202,1	293	17 407,7	165	8 183,6
ROP MS	RR MS	1 241	29 951,2	565	10 486,7	112	4 244,9	564	14 678,8	339	6 183,9
ROP JV	RR JV	1 289	33 172,9	669	13 072,5	39	1 726,5	581	18 374,3	425	10 710,1
ROP SM	RR SM	1 414	28 695,0	689	11 525,7	116	4 466,8	609	12 137,3	483	8 809,5
ROP SV	RR SV	1 146	36 842,4	586	16 661,0	8	622,0	552	18 708,5	317	8 570,7
ROP JZ	RR JZ	2 541	49 171,5	1 917	32 274,5	31	1 023,8	593	15 336,8	364	7 155,3
ROP SČ	RR SČ	1 442	29 270,9	718	12 859,1	162	2 977,2	562	13 439,9	332	6 209,3
OP PK	HMP	679	13 782,6	436	6 220,7	31	454,3	212	6 211,0	126	3 413,1
OP PA	HMP	2 793	14 202,1	2 188	10 812	119	549,7	486	2 209,9	155	729,5
ESF	-	30 647	224 791,5	16 707	115 806,0	3 553	30 276,4	10 387	75 787,1	283	1 421,9
ERDF	-	35 723	622 673,5	11 245	237 224,9	3 910	59 015,4	20 568	320 693,1	11 727	98 921,4
FS	-	8 454	318 915,1	2 684	57 853,7	3 000	98 037,0	2 770	165 739,5	1 199	30 824,5
NSRR	-	74 824	1 166 380,2	30 636	410 884,6	10 463	187 328,8	33 725	562 219,7	13 209	131 167,9

Poznámka:

- Tabulka zahrnuje údaje za individuální projekty (IP) a grantové projekty (GP).
- Projekty vybrané k realizaci Řídicím výborem OP ŽP, tj. projekty s dosud nepodepsanou Smlouvou / vydaným Rozhodnutím o poskytnutí dotace, jsou zahrnuty ve sloupci "Žádosti ve schvalovacím procesu".
- K datu generování je na úrovni NSRR evidováno 813 nedokončených projektů v celkové hodnotě 6,8 mld. Kč.

Zdroj: MSC2007 – 4. 1. 2012

Tab. 3 - Údaje o stavu čerpání finančních prostředků podle jednotlivých OP a fondů EU (EU a národní zdroje)

Operační program / Fond	ŘO	Celková alokace podpory 2007–2013			Podané žádosti		Projekty s vydaným Rozhodnutím/ podepsanou Smlouvou		Proplacené prostředky příjemcům		Prostředky v souhrnných žádostech zaúčtovaných PCO		Certifikované výdaje předložené EK	
		mil. Kč	mil. Kč	%	mil. Kč	%	mil. Kč	%	mil. Kč	%	mil. Kč	%	mil. Kč	%
		a	b	b/a	c	c/a	d	d/a	e	e/a	f	f/a		
OP D	MD	175 446,9	209 758,8	119,6	171 296,3	97,6	119 345,6	68,0	50 090,3	28,6	28 735,4	16,4		
OP ŽP	MŽP	149 982,0	187 068,6	124,7	39 842,0	26,6	31 720,7	21,1	27 117,2	18,1	10 879,5	7,3		
OP PI	MPO	92 077,9	123 401,9	134,0	67 722,0	73,5	25 974,8	28,2	20 893,3	22,7	18 120,5	19,7		
OP LZZ	MPSV	55 383,6	86 974,1	157,0	42 065,2	76,0	17 508,6	31,6	13 220,9	23,9	12 417,6	22,4		
OP VaVpl	MŠMT	63 039,9	97 673,3	154,9	52 266,8	82,9	13 310,8	21,1	1 545,0	2,5	1 382,6	2,2		
IOP	MMR	47 931,3	56 729,6	118,4	34 828,8	72,7	9 220,6	19,2	8 487,3	17,7	7 359,7	15,4		
OP VK	MŠMT	55 494,0	123 615,3	222,8	31 512,0	56,8	17 429,8	31,4	6 358,5	11,5	4 374,2	7,9		
OP TP	MMR	7 510,7	7 712,6	102,7	4 182,5	55,7	1 290,6	17,2	1 278,9	17,0	1 188,7	15,8		
ROP SZ	RR SZ	22 559,2	38 357,4	170,0	17 407,7	77,2	10 593,0	47,0	9 023,0	40,0	5 496,0	24,4		
ROP MS	RR MS	21 618,7	29 951,2	138,5	14 678,8	67,9	7 867,1	36,4	7 294,2	33,7	6 386,6	29,5		
ROP JV	RR JV	21 229,7	33 172,9	156,3	18 374,3	86,5	11 853,5	55,8	11 243,3	53,0	10 650,8	50,2		
ROP SM	RR SM	19 880,0	28 695,0	144,3	12 137,3	61,1	9 925,9	49,9	9 658,4	48,6	8 723,4	43,9		
ROP SV	RR SV	19 789,1	36 842,4	186,2	18 708,5	94,5	11 511,4	58,2	10 719,5	54,2	9 416,1	47,6		
ROP JZ	RR JZ	18 744,1	49 171,5	262,3	15 336,8	81,8	7 722,0	41,2	7 243,3	38,6	5 949,5	31,7		
ROP SČ	RR SČ	16 876,0	29 270,9	173,4	13 439,9	79,6	7 018,1	41,6	6 342,9	37,6	5 515,0	32,7		
OP PK	HMP	7 143,7	13 782,6	192,9	6 211,0	86,9	3 878,0	54,3	2 100,5	29,4	1 064,3	14,9		
OP PA	HMP	3 265,2	14 202,1	435,0	2 209,9	67,7	1 877,5	57,5	1 158,6	35,5	991,2	30,4		
ESF	-	114 142,8	224 791,5	196,9	75 787,1	66,4	36 815,9	32,3	20 738,0	18,2	17 783,1	15,6		
ERDF	-	415 241,1	622 673,5	150,0	320 693,1	77,2	155 069,1	37,3	117 297,7	28,2	96 406,6	23,2		
FS	-	268 588,0	318 915,1	118,7	165 739,5	61,7	116 162,9	43,2	55 739,3	20,8	24 461,5	9,1		
NSRR	-	797 971,9	1 166 380,2	146,2	562 219,7	70,5	308 047,9	38,6	193 775,0	24,3	138 651,1	17,4		

Poznámka:

- Do NSRR patří ještě OP Přeshraniční spolupráce ČR–Polsko, na který je alokováno 258 mil. EUR.
- Ve sloupci „Proplacené prostředky příjemcům“, „Prostředky v souhrnných žádostech zaúčtovaných PCO“ a „Certifikované výdaje předložené EK“ jsou zahrnuty údaje za IP a GG, nikoliv GP, a to z důvodu, že certifikace probíhá pouze na úrovni IP a GG.
- Projekty vybrané k realizaci Řídicím výborem OP ŽP, tj. projekty s dosud nepodepsanou Smlouvou / vydaným Rozhodnutím o poskytnutí dotace, jsou zahrnuty ve sloupci "Žádosti ve schvalovacím procesu"
- Měnový kurz: 1 EUR = 25,91 CZK - měsíční kurz převzatý z MSC2007, „Prostředky v souhrnných žádostech zaúčtovaných PCO“ a „Certifikované výdaje předložené EK“ jsou přepočteny kurzem v době zaúčtování v IS Viola, tj. kurz není shodný s aktuálním měsíčním kurzem.

Zdroj: MSC2007 – 4. 1. 2012

Vysvětlení specifických změn údajů v tabulkách

Následující komentáře vysvětlují nesoulady v datech evidované na úrovni jednotlivých OP a NSRR v meziměsíčním srovnání:

- U OP Vzdělávání pro konkurenceschopnost jsou u individuálních projektů v oblasti podpory 1.2 a 2.3 a dále u grantových projektů v oblasti podpory 1.1 a 1.2 evidovány v dílčích fázích schvalovacího procesu poklesy počtu projektů, resp. žádostí a finančních prostředků. Příčinou je převedení náhradních projektů ke schválení ke spolufinancování, příp. konverze dat v informačním systému.
- V datech ROP Moravskoslezsko je v oblasti podpory 4.1 ve stavu "Žádosti vyřazené z administrace" evidován úbytek o 2 projekty v celkové hodnotě 22,5 mil. Kč. Příčinou je schválení 2 náhradních projektů k realizaci.
- U ROP Severovýchod je v oblasti podpory 2.3, 3.1 a 4.2 ve stavu "Projekty s vydaným Rozhodnutím / podepsanou Smlouvou" registrován pokles objemu finančních prostředků (o 11,0 mil Kč). Důvodem je snížení výdajů na projekt formou dodatku k Rozhodnutí.
- V případě OP Praha–Adaptabilita je v oblasti podpory 1.1 ve stavu "Projekty s vydaným Rozhodnutím / podepsanou Smlouvou" zaznamenán pokles objemu finančních prostředků (o 1,5 mil Kč). Řídící orgán se do uzávěrky MMZ za měsíc prosinec 2011 k uvedenému nesouladu nevyjádřil.

VĚCNÝ POKROK

Cílem této kapitoly je poskytnout informaci o věcném naplňování strategických cílů Národního strategického referenčního rámce (NSRR). Součástí je také podrobnější analýza dvou priorit NSRR, aktuálně priorit 2.4 „Rozvoj informační společnosti“ a 2.5 „Smart Administration“.

Kapitola se zaměřuje na vyhodnocení věcného naplňování cílů NSRR. Každému cíli NSRR je věnována jedna kapitola, která obsahuje obecné informace o konkrétním cíli a k čemu daný cíl přispívá. Dále je popsáno, které operační programy a jakým způsobem přispívají k plnění daného cíle NSRR. Další část kapitoly je věnována konkrétním vybraným indikátorům pro daný cíl a komentáři jejich plnění, zvláště pak v případě určitých problémů, jako je nenaplňování cílových hodnot nebo na druhou stranu přezávazkování / přeplňování indikátorů. Závěr kapitoly je věnován měsíčnímu srovnání a dalším významným změnám.

Hodnocení cílů NSRR

Cíl 1 „Konkurenceschopná česká ekonomika“

Zaměření cíle

Cíl je zaměřen na podporu konkurenceschopného podnikatelského sektoru, podporu kapacit pro výzkum a vývoj, udržitelný cestovní ruch a využití potenciálu kulturního dědictví.

Cílem je posílit konkurenceschopnost podnikatelského sektoru v České republice zvyšováním jeho produktivity. Zároveň jde o urychlení udržitelného hospodářského vývoje pomocí inovací a strukturálních změn v české ekonomice.

Výsledkem má být zdravá ekonomika, která je základem pro udržitelný hospodářský růst. Pomoc EU směřuje na zvýšení motivace k podnikání a rozvoje podnikatelské infrastruktury.

Základní komentář k plnění cíle

K plnění cíle přispívají svými aktivitami především OP Podnikání a inovace a OP Výzkum a vývoj pro inovace. Aktivity v oblasti cestovního ruchu podporuje Integrovaný OP a regionální OP.

Stav věcného plnění prvního cíle NSRR je uspokojivý. OP Podnikání a inovace v plnění vybraných indikátorů mírně zaostává za finančním čerpáním, což však vychází z povahy OP Podnikání a inovace. Aktivity tohoto OP jsou realizovány zejména pomocí finančních nástrojů, jejichž věcné plnění je obtížně sledovatelné, navíc mnohé aktivity jsou dlouhodobého charakteru, tzn. výsledky bude možné sledovat až v době udržitelnosti. U OP Výzkum a vývoj pro inovace i přes zpoždění v počátku realizace oproti ostatním OP zaznamenáváme časté přezávazkování indikátorů. U regionálních OP pak v současné době evidujeme dosahování cílových hodnot, často se zde vyskytuje přezávazkování.

Tab. 4 – Vybrané projektové indikátory cíle 1 „Konkurenceschopná česká ekonomika“

Kód	Název indikátoru	Měrná jednotka	Výchozí hodnota	Cílová hodnota	Závazek příjemce	Dosažená hodnota
070100	Počet nově vytvořených pracovních míst - celkem	Počet míst	0,0	30 405,0 ²	13 609,0 ¹	8 363,3
110300	Počet nově vytvořených pracovních míst, zaměstnanci VaV - celkem	Počet míst	0,0	25 000,0	4 174,4	444,6
110200	Počet projektů na kooperaci mezi podniky a výzkumnými institucemi	Počet projektů	0,0	450,0	88,0 ¹	10,0
380210	Počet nově založených firem	Počet firem	0,0	450,0	177,0 ¹	177,0
382161	Počet inovačních firem podpořených inkubátory, inovačními centry a vědeckotechnickými parky	Počet firem	0,0	500,0	13,0	13,0
110820	Počet studentů magisterských a doktorských studijních programů využívajících vybudovanou infrastrukturu	Počet studentů	0,0	500,0	2 199,0	0,0
111100	Počet fungujících regionálních VaV center	Počet center	0,0	20,0	36,0	0,0
520212	Počet nově vytvořených pracovních míst v rámci projektů na rozvoj cestovního ruchu	Počet míst	0,0	1 405,0 ²	2 454,4	938,5
610112	Délka nově vybudovaných nebo rekonstruovaných cyklostezek a cyklotras	Počet km	0,0	662,0 ²	796,5	409,5
632200	Počet zrekonstruovaných památkových objektů	Počet objektů	0,0	123,0 ²	202,0	108,0

Poznámka:

¹ Nejedná se o úplný údaj, OP PI u některých indikátorů nevyžaduje stanovení závazných cílů, proto může být hodnota ukazatele ve skutečnosti vyšší.

² Nevýšení cílové hodnoty indikátoru z důvodu revize cílových hodnot indikátorů ze strany ROP SM a ROP SV.

Zdroj: MSC2007 - 4. 1. 2012

Detailní popis cíle

Příjemci prvního cíle NSRR se k 4. lednu 2012 zavázali vytvořit 13 609 pracovních míst v podnicích, které se zaměřují na inovace, výzkum a vývoj a cestovní ruch, z čehož bylo 8 363 nových pracovních míst skutečně vytvořeno.

Jednou z hlavních aktivit prvního cíle NSRR je **zvyšování konkurenceschopnosti českých podniků**. Tuto aktivitu podporuje především OP Podnikání a inovace. Věcné plnění indikátorů OP Podnikání a inovace mírně zaostává za finančním čerpáním. V posledních měsících nezaznamenáváme vyšší nárůst hodnot indikátorů, který je předpokladem pro naplnění cílů. Tato skutečnost částečně vyplývá z povahy OP a podpory části aktivit prostřednictvím finančních nástrojů, kde je sledování věcného plnění komplikované³. Dalším důvodem je dlouhodobost některých projektů OP Podnikání a inovace, jejichž výsledky se promítnou až v době udržitelnosti.

S přispěním peněz z EU prozatím vzniklo 177 nových firem (MSP). Inkubátory, inovačními centry a vědeckotechnickými parky bylo podpořeno 13 inovačních firem.

³ Realizace finančních nástrojů má svá specifika, z centrální úrovně MMR-NOK sleduje poskytnutí prostředků OP Podnikání a inovace do příslušných obrátkových fondů, nikoli jednotlivým podnikatelům.

Nízké plnění indikátoru sledujícího počet nově vytvořených firem odráží situaci kolem programu START, kde je v současnosti vyčerpáno 20 % z alokace. V současnosti probíhají jednání mezi OP Podnikání a inovace a EK o záručních schématech ČMRZB, a.s. Po spuštění fondu rizikového kapitálu a vyhlášení dalších výzev programu START očekáváme navýšení hodnot tohoto indikátoru.

Aktivity, které jsou sledovány prostřednictvím indikátoru počet inovačních firem, navazují na právě probíhající aktivity OP Podnikání a inovace a jeho naplnění se očekává v následujících letech.

Nižší plnění prozatím zaznamenáváme u indikátoru, který je zaměřen na počet nově vytvořených pracovních míst. Tento indikátor se sleduje zejména v projektech, která mají již zmiňovaný dlouhodobější charakter a jeho plnění se dá předpokládat až s finálním ukončením těchto projektů.

Druhou aktivitou podporovanou prvním cílem NSRR je **rozvoj kapacit výzkumu a vývoje pro posílení inovací**. Aktivita je naplňována především OP Výzkum a vývoj pro inovace. V posledních měsících došlo ke schválení projektů, což se odráží ve výrazném nárůstu hodnot závazků indikátorů. Nejvyšší nárůsty hodnot zaznamenáváme se schválením především velkých projektů. Závazky příjemců ukazují, že by v oblasti výzkumu a vývoje mělo být vytvořeno 4 174 pracovních míst, 36 regionálních VaV center a 7 centrech excelence, vybudovanou infrastrukturu by mělo využívat 2 199 studentů magisterských a doktorských studijních programů.

I když je realizace projektů podporujících výzkum a vývoj teprve ve svém počátku, z dostupných dat je možné říci, že se předpokládá překročení nastavených cílových hodnot v této prioritě.

Poslední aktivitou podporovanou prvním cílem NSRR je **vyvážený rozvoj cestovního ruchu**, aktivita je realizována Integrovaným OP a regionálními OP. Vybrané indikátory této aktivity mají závazky příjemců vyšší, než jsou stanovené cílové hodnoty, tzn. jsou přezávazkované. Řídící orgány regionálních OP předložily EK v roce 2011 revize programových dokumentů, včetně revize cílových hodnot indikátorů, ty se začínají promítat do snížení míry přezávazkování indikátorů⁴.

Schválené projekty by měly vybudovat či rekonstruovat celkem 796,5 km cyklostezek a cyklotras. Doposud bylo postaveno či zrekonstruováno 409,5 km cyklostezek a cyklotras. K 4. lednu 2012 bylo také zrekonstruováno 108 z celkového počtu 202 památkových objektů, které se příjemci zavázali zrekonstruovat.

Měsíční srovnání a další významné změny

Mírný meziměsíční nárůst závazku příjemců i dosažené hodnoty zaznamenáváme téměř u všech indikátorů prvního cíle NSRR.

⁴ Revidované cílové hodnoty byly zadány do MSC2007 se strany ROP SM a ROP SV.

Cíl 2 „Otevřená, flexibilní a soudržná společnost“

Zaměření cíle

Cíl je zaměřen na podporu tzv. „měkkých projektů“, jejichž cílem je zajistit kvalifikovanou, flexibilní pracovní sílu, společnost soustavně zvyšující svůj vzdělanostní potenciál a v neposlední řadě efektivní systém veřejné správy a služeb.

Cílem je podpořit rozvoj vnitřně různorodé sociálně citlivé a soudržné společnosti a přispět ke zvyšování kvality života obyvatel. Zároveň jde o vytvoření moderního vzdělávacího systému, který přispěje k rozvoji znalostní ekonomiky a stane se zdrojem efektivity a flexibility trhu práce České republiky. V rámci tohoto cíle jsou podporovány aktivní nástroje zajišťující včasnou identifikaci potřeb v oblasti vzdělávání a posilující spolupráci mezi vzdělávacími a výzkumnými institucemi.

Základní komentář k plnění cíle

Na realizaci aktivit druhého cíle NSRR se v oblasti vzdělávání a zaměstnanosti podílí především programy spolufinancované z ESF, tj. OP Lidské zdroje a zaměstnanost, OP Vzdělávání pro konkurenceschopnost a OP Praha–Adaptabilita. Aktivity v oblasti veřejné správy podporuje Integrovaný OP.

V rámci druhého cíle NSRR lze konstatovat, že naplňování cílů je uspokojivé. U některých aktivit registrujeme nižší plnění či naopak jejich přezávazkování. Přepřehování cílových hodnot indikátorů je častým jevem u programů spolufinancovaných z ESF, především v OP Vzdělávání pro konkurenceschopnost. Opačný problém (nedosahování cílů) pak mají některé indikátory Integrovaného OP, kde je tento stav věcného plnění odrazem nízkého finančního čerpání.

Tab. 5 – Vybrané projektové indikátory cíle 2 „Otevřená, flexibilní a soudržná společnost“

Kód	Název indikátoru	Měrná jednotka	Výchozí hodnota	Cílová hodnota	Závazek příjemce	Dosažená hodnota
074100	Počet podpořených osob - celkem	Počet osob	0,0	1 659 220,0	3 116 434,0	1 794 755,0
074600	Počet úspěšně podpořených osob	Počet osob	0,0	2 313 600,0	610 535,0	260 371,0
074613	Počet úspěšných absolventů kurzů - celkem	Počet osob	0,0	733 000,0	1 738 050,0	524 749,9
074155	Počet podpořených osob v počátečním vzdělávání - studentů celkem	Počet studentů	0,0	126 500,0	815 434,0	215 385,0
070100	Počet nově vytvořených pracovních míst - celkem	Počet míst	0,0	33 000,0	39 347,3	40 760,1
080712	Počet dostupných programů prevence pro obyvatele	Počet	0,0	45,0	45,0	18,0
075712	Počet nových sociálních služeb a aktivit	Počet	0,0	50,0	13,0	3,0
150105	Počet kontaktních míst veřejné správy (Czech POINT)	Počet	1 300,0	6 244,0	6 572,0	6 557,0
382130	Počet podpořených projektů poradenských služeb pro rozvoj podnikání	Počet projektů	0,0	600,0	363,0	143,0

Zdroj: MSC2007 - 4. 1. 2012

Detailní popis cíle

Příjemci **druhého cíle NSRR** se celkem zavázali podpořit 3,1 mil. osob, z toho přes 815,4 tis. osob v počátečním vzdělávání. Příjemci jednotlivých OP vykazovali, že aktivitami druhého cíle NSRR již bylo podpořeno, tj. vzdělávacího nebo rekvalifikačního kurzu, stáže, odborné konzultace, školení či odborné praxe se zúčastnilo 1,8 mil. osob, z toho 215,4 tis. osob v počátečním vzdělávání. Dále se příjemci zavázali vytvořit 39,4 tis. nových pracovních míst, skutečně bylo vytvořeno 40,8 tis. pracovních míst. V rámci prevence pro obyvatele bylo realizováno 18 programů⁵ z celkové závazku 45 programů prevence.

Indikátory, které jsou využívány programy spolufinancovanými z ESF, jsou v současné době přepřínovány⁶. Jedná se například o indikátory sledující počet podpořených osob, počet úspěšných absolventů kurzů a počet podpořených osob v počátečním vzdělávání.

V rámci plnění tohoto cíle lze však také zaznamenat indikátory, jejichž cílové hodnoty nevykazují optimální plnění. Jedná se především o indikátory Integrovaného OP. Tento stav věcného pokroku je důsledkem nízkého finančního čerpání daných oblastí podpory tohoto OP. Mezi rizikové oblasti můžeme zahrnout především oblast sociální, kde je v současné době pomalé finanční čerpání (míra finančního závazku oblasti podpory „Služby v oblasti sociální integrace“ je pouze 12,5 % celkové alokace oblasti podpory), což se také odráží v nízkém plnění indikátoru „Počet nových sociálních služeb a aktivit“. V současné době v Integrovaném OP probíhají kontinuální výzvy a několik projektů je před vydáním Rozhodnutí o poskytnutí dotace, lze tedy předpokládat navýšení závazků indikátorů.

Tento cíl je také zaměřen na efektivní systém veřejné správy a služeb, který je podporovaný aktivitami Integrovaného OP. Strukturální fondy podpořily 5 257 kontaktních míst veřejné správy (tzv. Czech POINT) z celkové závazku 5 272 Czech POINTů.

Měsíční srovnání a další významné změny

Meziměsíční nárůst zaznamenáváme u indikátorů „měkkých“ projektů, především v rámci OP Vzdělávání pro konkurenceschopnost.

Výraznější meziměsíční nárůst vykazuje indikátor „Počet podpořených osob v počátečním vzdělávání - studentů celkem“, nárůst závazku o 41,0 tis. osob (tj. 32,4 % cílové hodnoty⁷) a u dosažené hodnoty navýšení o 17,4 tis. osob, což odpovídá 13,8 % cílové hodnoty. Nárůst dosažené hodnoty o 19,1 % (38,3 tis. úspěšných absolventů kurzů) evidujeme u indikátoru „Počet úspěšných absolventů kurzů – celkem“.

Mírný meziměsíční nárůst evidujeme také u indikátorů Integrovaného OP.

⁵ Indikátor „Počet dostupných programů prevence pro obyvatele“ vyjadřuje počet programů prevence zdravotních rizik obyvatelstva, prevence sociálního vyloučení osob znevýhodněných jejich zdravotním stavem nebo věkem a programů zaměřených na prosazení zdravého životního stylu v rámci dostupnosti pro celou populaci ČR i také pro specifické ohrožené cílové skupiny (děti, mládež, pacienti po specifických nemocích apod.).

⁶ V současné době probíhá v rámci revizí OP také změna cílových hodnot u těch indikátorů, které byly při plánování programového období výrazně podhodnoceny.

⁷ Cílová hodnota byla vzhledem k dosahovaným výsledkům pravděpodobně velmi podhodnocena.

Cíl 3 „Atraktivní prostředí“

Zaměření cíle

Cíl je zaměřen na zlepšování životního prostředí, rozvoj environmentální infrastruktury a dopravní dostupnosti území.

Cílem je zlepšení dostupnosti environmentální infrastruktury, obnovení kvality životního prostředí a podpora úspor energie. Zároveň je posilována dopravní dostupnost a dopravní obslužnost při zmírnění dopadu dopravy na životní prostředí.

Tyto investice mají dopad na zkvalitnění životního prostředí pro obyvatele České republiky. V rámci naplňování tohoto cíle dochází ke zvýšení standardu českých silnic a železnic na evropskou úroveň.

Základní komentář k plnění cíle

Tento cíl je naplňován aktivitami financovanými z OP Životní prostředí a OP Doprava.

Plnění aktivit třetího cíle NSRR je uspokojivé. OP Doprava je naplňován v souladu se stanovenými cíli. V OP Životní prostředí evidujeme aktivity, které jsou plněny dobře, ale i aktivity zaostávající, což odráží nízký stav čerpání finančních prostředků v rámci některých oblastí podpory OP Životní prostředí. Oba OP jsou realizovány částečně velkými projekty, které v případě jejich realizace významně přispějí k naplnění cíle NSRR „Atraktivní prostředí“.

Tab. 6 – Vybrané projektové indikátory cíle 3 „Atraktivní prostředí“

Kód	Název indikátoru	Měrná jednotka	Výchozí hodnota	Cílová hodnota	Závazek příjemce	Dosažená hodnota
230600	Počet nových, rekonstruovaných a intenzifikovaných ČOV nad 2000 EO	Počet	0,0	350,0	72,0	32,0
230700	Délka nových a rekonstruovaných kanalizačních řadů	Počet km	0,0	120,0	1 373,4	918,5
240100	Plocha revitalizovaných území	Plocha v ha	0,0	1 000,0	8 403,8	2 189,5
240200	Plocha odstraněných starých ekologických zátěží	Plocha v m ²	0,0	1 000 000,0	1 044 941,0	655 952,0
364300	Snížení spotřeby energie	GJ/rok	0,0	9 100 000,0	5 593 265,6	446 386,9
370200	Délka nových silnic - celkem	Počet km	0,0	168,3	263,6	81,1
370300	Délka nových dálnic a rychlostních silnic a silnic I. třídy - TEN-T	Počet km	0,0	120,0	132,9	0,0
370701	Délka rekonstruovaných železničních tratí TEN-T	Počet km	0,0	348,0	272,6	137,7
370703	Délka rekonstruovaných železničních tratí mimo TEN-T	Počet km	0,0	105,2	66,7	39,2

Zdroj: MSC2007 - 4. 1. 2012

Detailní popis cíle

První z priorit třetího strategického cíle NSRR je **zlepšení dopravní dostupnosti**. K 4. lednu 2012 strukturální fondy a Fond soudržnosti umožnily z OP Doprava stavbu 81,1 km nových dálnic, silnic I. třídy a rychlostních silnic z celkem zazávazkovaných 263,6 km nových silnic. V případě silničních projektů evidujeme závazky nad rámec cílových hodnot, což však odráží také stav finančního čerpání. V prioritních osách zaměřených na výstavbu a modernizaci silniční sítě nejsou žádné projekty

před vydáním Rozhodnutí o poskytnutí dotace. V nejbližší době tedy nedojde k navýšení závazku příjemců. Navýšení dosažených hodnot indikátorů lze předpokládat s předkládáním průběžných monitorovacích zpráv (příp. závěrečných) v půlročních intervalech.

Aktivita zaměřená na modernizaci železničních tratí eviduje tempo věcného plnění v souladu s finančním čerpáním. V rámci prioritní osy zaměřené na železniční trať TEN-T je několik projektů před vydáním Rozhodnutí o poskytnutí dotace. Lze tedy předpokládat navyšování jak dosažených hodnot, tak i závazků příjemců indikátorů zaměřených na tuto aktivitu.

V případě železničních tratí mimo TEN-T projekty zatím připraveny nejsou, pro dosažení cílových hodnot je nutná příprava a předložení dalších projektů.

Příjemci se zavázali rekonstruovat 272,6 km železničních tratí TEN-T a 66,7 km tratí mimo TEN-T. K 4. lednu 2012 bylo skutečně rekonstruováno 137,7 km železničních tratí TEN-T a 39,2 km tratí mimo TEN-T.

V druhé prioritě třetího cíle NSRR, zaměřené na **zlepšování životního prostředí**, evidujeme nevyvážené plnění sledovaných aktivit. Aktivita zaměřené na výstavbu a rekonstrukci kanalizačních řadů a na revitalizaci území převyšují stanovené cíle. Aktivita již v současné době naplnila stanovené cílové hodnoty. Což je způsobeno podhodnocením absorpční kapacity nepřesným expertním návrhem cílové hodnoty, který vycházel z historie realizace těchto typů opatření v rámci národních dotačních programů před vznikem OP Životní prostředí. K 4. lednu 2012 se příjemci zavázali nově postavit či rekonstruovat 1 373,4 km kanalizačních řadů, revitalizovat 8 403,8 ha území a odstranit 1 044,9 tis. m² starých ekologických zátěží.

Naopak nízké plnění vykazují aktivity zaměřené na budování a rekonstrukci ČOV, kde dosažená hodnota i závazek příjemců prozatím zaostávají za cíli stanovenými v OP Životní prostředí. Naplňování aktivity odpovídá nízkému finančnímu čerpání první prioritní osy OP Životní prostředí (finanční závazek je 24,8 % celkové alokace osy). Příjemci OP Životní prostředí se zavázali k podpoře 72 ČOV, z čehož 32 bylo skutečně podpořeno. S ohledem na dostupné prostředky v rámci této prioritní osy a na potenciál projektů se řídicímu orgánu jeví jako nereálné dosáhnout počtu 350 nových, rekonstruovaných a intenzifikovaných ČOV.

Měsíční srovnání a další významné změny

Meziměsíčně zaznamenáváme zvýšení hodnot u všech indikátorů priority životní prostředí. Významnější nárůst závazku příjemců a dosažené hodnoty vykazuje indikátor „Délka nových a rekonstruovaných kanalizačních řadů“, zde se závazek příjemců zvýšil o 13,3 % cílové hodnoty, dosažená hodnota o 34,0 % cílové hodnoty⁸, tj. o 15,9 km, resp. 40,8 km kanalizačních řadů.

Další významnější meziměsíční nárůst vykazuje závazek indikátoru „Plocha revitalizovaného území“, který se zvýšil o 192,4 ha, tj. 19,2 % cílové hodnoty.

⁸ Cílová hodnota byla vzhledem k dosahovaným výsledkům pravděpodobně velmi podhodnocena.

Cíl 4 „Vyvážený rozvoj území“

Zaměření cíle

Cíl je zaměřen na stimulaci rozvojového potenciálu regionů, posilování role měst jako center růstu a rozvoje regionů, řešení jejich vnitřních problémů, harmonický vývoj území a snižování existujících disparit a udržitelný rozvoj venkovských oblastí.

Cílem je odstraňování ekonomických rozdílů mezi regiony. Jde hlavně o posílení ekonomického růstu a růstu zaměstnanosti využitím ekonomických, sociálních a kulturních odlišností jednotlivých regionů České republiky.

Investice směřují do rozvoje regionů, měst a venkovských oblastí tak, aby bylo možné vytvořit kvalitní životní prostředí a příležitosti k práci ve všech regionech České republiky.

Základní komentář k plnění cíle

Cíl naplňují regionální OP, OP Praha–Konkurenceschopnost, OP Praha–Adaptabilita a z části jsou zde zahrnuty také aktivity podporované Integrovaným OP a OP Doprava.

Obecně lze konstatovat, že v rámci čtvrtého cíle NSRR OP dosahují cílových hodnot bez výrazných problémů, v rámci regionálních OP je však častým jevem přezávkování některých aktivit.

Tab. 7 – Vybrané projektové indikátory cíle 4 „Vyvážený rozvoj území“

Kód	Název indikátoru	Měrná jednotka	Výchozí hodnota	Cílová hodnota	Závazek příjemce	Dosažená hodnota
610100	Délka nových a rekonstruovaných silnic II. a III. třídy celkem	Počet km	0,0	1 454,5 ¹	1 245,5	915,9
610101	Délka nových silnic II. a III. třídy	Počet km	0,0	73,5	40,1	19,9
610241	Počet nově pořízených ekologických vozidel ve veřejné dopravě	Počet vozidel	0,0	250,0	446,0	152,0
650100	Plocha regenerovaného a revitalizovaného území celkem (ROP)	Plocha v ha	0,0	484,0 ¹	531,6	395,8
651100	Plocha regenerovaných a revitalizovaných objektů ve městech celkem	Plocha v m ²	0,0	475 200,0	737 952,3	511 327,8
651500	Plocha regenerovaných a revitalizovaných objektů ve venkovských oblastech celkem	Plocha v m ²	0,0	169 000,0	364 148,8	324 842,6
331200	Počet regenerovaných bytů	Počet bytů	0,0	20 000,0	35 612,0	22 686,0
331300	Plocha revitalizovaného území v problémových sídlištích	Plocha v m ²	0,0	4 000 000,0	1 652 282,0	991 612,8
371000	Délka nově vybudovaného metra	Počet km	0,0	4,5	0,0	0,0
380200	Počet podpořených nově založených MSP v hl. m. Praze	Počet MSP	0,0	20,0	30,0	0,0
610111	Délka nově vybudovaných cyklostezek v hl. m. Praze	Počet km	0,0	2,5	7,8	4,3

Poznámka:

¹ Nevýšení cílové hodnoty indikátoru z důvodu revize cílových hodnot indikátorů ze strany ROP SM a ROP SV.

Zdroj: MSC2007 - 4. 1. 2012

Detailní popis cíle

Plnění **čtvrtého cíle NSRR** je uspokojivé. Úspěšně jsou plněny především aktivity podporované regionálními OP zaměřené na revitalizaci a regeneraci území a objektů (městských i venkovských) a pořízení ekologických vozidel ve veřejné dopravě. Závazky příjemců indikátorů se blíží nebo dosahují stanovených cílových hodnot. V souladu s finančním čerpáním jsou naplňovány indikátory sledující rekonstrukci silnic II. a III. třídy. Výstavba nových komunikací II. a III. třídy mírně zaostává.

Strukturální fondy přispěly v jednotlivých regionech k výstavbě či rekonstrukci 915,9 km silnic II. a III. třídy z celkového závazku 1 245,5 km těchto komunikací. Pro zkvalitnění veřejné dopravy bylo ze strukturálních fondů pořízeno 152 ekologických vozidel, celkový závazek příjemců je 446 těchto vozidel. Ve městech se příjemci zavázali regenerovat a revitalizovat 738,0 tis. m² objektů, ve venkovských oblastech 364,2 tis. m² objektů. K 4. lednu 2012 bylo skutečně regenerováno či revitalizováno 511,3 tis. m² objektů ve městech a 324,8 tis. m² objektů ve venkovských oblastech. Příjemci regionální OP se také zavázali regenerovat a revitalizovat 531,6 ha území, z čehož bylo skutečně regenerováno a revitalizováno 395,8 ha.

Pomaleji je prozatím naplňována aktivita revitalizace území Integrovaného OP, která je zaměřena na úpravy vedoucí ke zlepšení kvality života a bezpečnosti v problémových sídlištích. V současné chvíli jsou vykazovány nízké hodnoty závazku příjemců i dosažené hodnoty, to však odpovídá finančnímu plnění páté prioritní osy Integrovaného OP „Národní podpora územního rozvoje“ zaměřené na zlepšení fyzického prostředí pro bydlení, především formou podpory revitalizace problémových sídlišť i jednotlivých domů s cílem předejít výrazné sociální segregaci a polarizaci. V této aktivitě se předpokládá nárůst počtu projektů v rámci realizace IPRM. K 4. lednu 2012 bylo regenerováno a revitalizováno 991,6 tis. m² území z celkového závazku 1 652,3 tis. m² území v problémových sídlištích. Opačný trend zaznamenáváme v aktivitě zaměřené na regeneraci bytů, kdy bylo regenerováno 22,7 tis. bytů z celkového závazku 35,6 tis. bytů, závazek příjemců tedy převyšuje stanovené cíle.

Do čtvrtého cíle NSRR také spadá území hl. m. Prahy. Zde se dobře realizuje podpora malého a středního podnikání (MSP) stejně jako výstavba cyklostezek. Na druhé straně stále nebyl schválen projekt realizující výstavbu pražského metra, indikátor má tedy zatím nulové hodnoty.

Měsíční srovnání a další významné změny

V rámci čtvrtého cíle NSRR zaznamenáváme mírný nárůst hodnot většiny indikátorů s výjimkou indikátorů realizovaných v hl. m. Praze.

Hodnocení priority 2.4 Rozvoj informační společnosti a 2.5 Smart Administration

Cílem priority „**Rozvoj informační společnosti**“ je posílení dostupnosti služeb informační společnosti, informační společnosti pro všechny. Priorita přispívá k dosažení cíle „Otevřená, flexibilní a soudržná společnost“ prostřednictvím podpory rovného přístupu v oblasti informačních a komunikačních technologií.

Podpora se zaměřuje na rozvoj a efektivní využívání ICT a zvýšení nabídky aplikací a služeb, a to především ve veřejných službách. Tato priorita má úzkou vazbu na prioritu NSRR 2.5 „Smart Administration“ a některé indikátory nelze většinou přiřadit jedné či druhé prioritě, jelikož jsou naplňovány stejnými prioritními osami, z tohoto důvodu se tato kapitola věnuje oběma prioritám.

Cílem priority „**Smart Administration**“ je zkvalitnění a profesionalizace lidských zdrojů, modernizace metod a nástrojů řízení a využívání moderních metod a nástrojů řízení a využívání moderních technologií. Prostřednictvím těchto aktivit by mělo dojít k zefektivnění veřejné správy a veřejných služeb a tím podpoření socioekonomického růstu České republiky a zvýšení kvality života občanů.

K naplnění cílů obou priorit přispívá především Integrovaný OP prostřednictvím prioritních os „Modernizace veřejné správy“ a „Zavádění ICT ve veřejné správě“. Na zvyšování lidských dovedností v ICT se zaměřuje prioritní osa „Veřejná správa a veřejné služby“ OP Lidské zdroje a zaměstnanost.

Základní komentář k plnění priority

Finanční závazky prioritních os, které nejvyšší měrou přispívají k naplňování priorit „Rozvoj informační společnosti“ a „Smart Administration“ odpovídají 76,1–90,8 % alokace os. Zazávazkované finanční prostředky se blíží 100 %, čemuž také odpovídá plnění většiny indikátorů těchto priorit, ale můžeme zde zaregistrovat i výjimky, které vykazují nižší plnění.

Tab. 8 – Vybrané projektové indikátory priorit 2.4 „Rozvoj informační společnosti“ a 2.5 „Smart Administration“

Kód	Název indikátoru	Měrná jednotka	Výchozí hodnota	Cílová hodnota	Závazek příjemce	Dosažená hodnota
074100	Počet podpořených osob - celkem	Počet osob	0,0	80 000,0	127 276,0	28 744,0
074613	Počet úspěšných absolventů kurzů - celkem	Počet	0,0	70 000,0	360 779,0	68 292,0
075700	Počet nově vytvořených / inovovaných produktů	Počet	0,0	200,0	2 059,0	318,0
150105	Počet kontaktních míst veřejné správy (Czech point)	Počet	1 300,0	6 244,0	6 572,0	6 557,0
150106	Počet vybudovaných základních registrů veřejné správy	Počet	0,0	4,0	6,0	0,0
150114	Počet nové plně elektronizované agendy místní veřejné správy	Počet	0,0	10,0	106,0	1,0
150118	Počet úřadů se zavedeným systémem elektronické spisové služby a elektronicky řízeným oběhem dokumentů	Počet	0,0	6 263,0	2 293,0	724,0

Kód	Název indikátoru	Měrná jednotka	Výchozí hodnota	Cílová hodnota	Závazek příjemce	Dosažená hodnota
150200	Počet vybudovaných datových úložišť pro potřeby elektronizace veřejné správy	Počet	0,0	219,0	167,0	31,0
150300	Počet vybudovaných úložišť elektronických dokumentů	Počet	0,0	1,0	1,0	0,0

Zdroj: MSC2007 - 4. 1. 2012

Detailní popis priority

Indikátory „měkkých“ projektů, které se realizují v OP Lidské zdroje a zaměstnanost vykazují přezávazkování. Příjemci se zavázali podpořit 127,3 tis. osob. Pořádané kurzy by mělo úspěšně ukončit 360,8 tis. účastníků a příjemci by měli vytvořit či inovovat 2 059 produktů. K 4. lednu 2012 bylo skutečně podpořeno 28,7 tis. osob, studovaný kurz úspěšně ukončilo 68,3 tis. účastníků a vytvořeno nebo inovováno bylo 318 produktů.

V Integrovaném OP se příjemci zavázali vybudovat 6 základních registrů veřejné správy a vybudovat jedno úložiště elektronických dokumentů, které již bylo realizováno. Projekty základních registrů by měly být dokončeny v roce 2012.

Strukturální fondy podpořily 5 257 kontaktních míst veřejné z celkového závazku 5 272 Czech POINTů, příjemci se zavázali zavést spisové služby na 106 úřadech územní veřejné správy, vybudovat 167 datových úložišť pro potřeby elektronizace veřejné správy a zavést systémem elektronické spisové služby a elektronicky řízeným oběhem dokumentů na 2 293 úřadů.

OP Lidské zdroje a zaměstnanost

Prioritní osa Veřejná správa a veřejné služby

Globálním cílem prioritní osy „Veřejná správa a veřejné služby“ OP Lidské zdroje a zaměstnanost je posílení institucionální kapacity a efektivnosti veřejné správy a veřejných služeb. Intervence by měly přispět ke zvýšení kapacity, kvality, efektivnosti a transparentnosti činností institucí veřejné správy a zvyšování kvality a dostupnosti veřejných služeb. Podpora je zaměřena na modernizaci veřejné správy, tj. státní správy a samosprávy, a veřejných služeb. Je podporováno řízení a rozvoj lidských zdrojů ve veřejné správě a na straně poskytovatelů veřejných služeb, vzdělávání, zlepšování kvality regulace, zavádění moderních nástrojů řízení, s důrazem na řízení kvality a výkonnosti, strategické řízení komunitní plánování apod. Modernizace veřejné správy se neobejde bez využití informačních a komunikačních technologií směřujících k vytváření a realizaci projektů eGovernmentu (OP Lidské zdroje a zaměstnanost 2007–2013).

Základní komentář k plnění osy

Finanční závazek představuje 76,1 % alokace prioritní osy. Míry závazků příjemců jsou nad závazkem finančních prostředků, všechny sledované indikátory jsou přezávazkovány.

Tab. 9 – Vybrané projektové indikátory prioritní osy „Veřejná správa a veřejné služby“ OP LZZ

Kód	Název indikátoru	Měrná jednotka	Výchozí hodnota	Cílová hodnota	Závazek příjemce	Dosažená hodnota
074100	Počet podpořených osob - celkem	Počet	0,0	80 000,0	127 276,0	28 744,0
074613	Počet úspěšných absolventů kurzů - celkem	Počet	0,0	70 000,0	360 779,0	68 292,0
075700	Počet nově vytvořených/inovovaných produktů	Počet	0,0	200,0	2 059,0	318,0

Zdroj: MSC2007 - 4. 1. 2012

Detailní popis osy

V rámci čtvrté prioritní osy OP Lidské zdroje a zaměstnanost se příjemci zavázali podpořit 127,3 tis. osob, tj. osob, které v rámci projektu získají jakoukoliv formu podpory⁹. Kurzy by mělo úspěšně ukončit 360,8 tis. účastníků (podpořených osob, které získaly kvalifikaci / doklad o kvalifikaci, jedna osoba je započítávána tolikrát, kolik kurzů předepsaným způsobem ukončí) a vytvořeno či inovováno má být 2 059 produktů (produkt je souhrnný pojem označující všechny formy a nástroje, kterými je poskytována podpora cílovým skupinám, např. vzdělávací program, kurz, metodika, osnovy, školní vzdělávací program, e-learningový produkt, webový portál, rekvalifikační modul, integrační postupy, vzdělávací pomůcka apod.). K 4. lednu 2012 bylo skutečně podpořeno 28,7 tis. osob, studovaný kurz úspěšně ukončilo 68,3 tis. účastníků a vytvořeno nebo inovováno bylo 318 produktů.

Zprostředkující subjekt ve spolupráci s řídícím orgánem připravuje několik dalších nových výzev pro předkládání individuálních projektů, které by měly směřovat k podpoře Strategie „Smart Administration“.

Integrovaný OP

Prioritní osa Modernizace veřejné správy

Cílem prioritní osy „Modernizace veřejné správy“ je rychlejší a spolehlivější poskytování služeb státní správy veřejnosti a implementace elektronické správy, která umožní občanům a podnikatelským subjektům jednoduše a rychle komunikovat s úřady státní správy.

Mezi specifické cíle můžeme zařadit zlepšení úrovně služeb elektronické veřejné správy, zvýšení využívání internetu občany pro komunikaci s veřejnou správou, snížení administrativního zatížení občanů, podnikatelů a veřejného sektoru.

Základní komentář k plnění osy

Finanční závazek této prioritní osy je 90,8 % z celkové alokace osy, čemuž odpovídá věcné plnění indikátorů.

⁹ Podpora je jakákoliv aktivita financovaná z rozpočtu projektu, ze které mají cílové skupiny prospěch, podpora může mít formu vzdělávacího nebo rekvalifikačního kurzu, stáže, odborné konzultace, poradenství, výcviku, školení, odborné praxe apod. Každá podpořená osoba se v rámci projektu započítává pouze jednou bez ohledu na to, kolik podpor obdržela.

Tab. 10 – Vybrané projektové indikátory prioritní osy „Modernizace veřejné správy“ IOP

Kód	Název indikátoru	Měrná jednotka	Výchozí hodnota	Cílová hodnota	Závazek příjemce	Dosažená hodnota
150106	Počet vybudovaných základních registrů veřejné správy	Počet	0,0	4,0	6,0	0,0
150300	Počet vybudovaných úložišť elektronických dokumentů	Počet	0,0	1,0	1,0	1,0

Zdroj: MSC2007 - 4. 1. 2012

Detailní popis osy

V rámci této prioritní osy se příjemci zavázali vybudovat 6 základních registrů veřejné správy a vybudovat jedno úložiště elektronických dokumentů, které již bylo realizováno. Projekty základních registrů by měly být dokončeny v roce 2012.

S vyhlášením dalších výzev se Integrovaný OP v současné době nepočítá, zazávazkované finanční prostředky dosahují téměř 100 % alokace osy, řídicí orgán si ponechává určitou část z alokace na pokrytí případné kurzové ztráty.

Prioritní osa Zavádění ICT v územní a veřejné správě

Prioritní osa „Zavádění ICT v územní veřejné správě“ se zaměřuje na zvýšení efektivnosti výkonu a procesů uvnitř územní veřejné správy (orgány obcí a krajů) a přispívá ke zvýšení kvality veřejných služeb. Prioritní osa přispívá k naplňování strategie „Efektivní veřejná správa a přátelské veřejné služby“, konkrétně k následujícím cílům: zefektivnit činnost úřadů veřejné správy, snížit finanční nároky na chod administrativy a zajistit transparentní výkon veřejné správy, přiblížit veřejné služby občanovi, zajistit jejich maximální dostupnost a kvalitu.

V této prioritní ose Integrovaný OP řeší stejné investiční výdaje spojené s rozvojem technologických sítí, datové základny a komunikačních systémů jako v první prioritní ose „Modernizace veřejné správy“, avšak v územní veřejné správě.

Detailní popis osy

Zazávazkované finanční prostředky osy odpovídají 89,4 % celkové alokace osy. Plnění indikátorů se pohybuje v rozmezí od 26,6–1 060,0 % cílových hodnot indikátorů. V této ose jsou tedy aktivity na jedné straně již vysoce přezávazkované, na straně druhé aktivity zaostávající za finančním čerpáním.

Tab. 11 – Vybrané projektové indikátory prioritní osy „Zavádění ICT v územní veřejné správě“ IOP

Kód	Název indikátoru	Měrná jednotka	Výchozí hodnota	Cílová hodnota	Závazek příjemce	Dosažená hodnota
150105	Počet kontaktních míst veřejné správy (Czech point)	Počet	1 300,0	6 244,0	6 572,0	6 557,0
150114	Počet nové plně elektronizované agendy místní veřejné správy	Počet	0,0	10,0	106,0	1,0
150118	Počet úřadů se zavedeným systémem elektronické spisové služby a elektronicky řízeným oběhem dokumentů	Počet	0,0	6 263,0	2 293,0	724,0

Kód	Název indikátoru	Měrná jednotka	Výchozí hodnota	Cílová hodnota	Závazek příjemce	Dosažená hodnota
150200	Počet vybudovaných datových úložišť pro potřeby elektronizace veřejné správy	Počet	0,0	219,0	167,0	36,0

Zdroj: MSC2007 - 4. 1. 2012

Detailní popis osy

Mezi aktivity prioritní osy „Zavádění ICT v územní veřejné správě“, jichž závazky dosáhly cílových hodnot, můžeme zahrnout podporu kontaktních míst veřejné správy (tzv. Czech POINT), strukturální fondy podpořily 5 257 kontaktních míst veřejné správy z celkového závazku 5 272 Czech POINTů. Druhou aktivitou, vysoce přezávazkovanou, je zavádění elektronizovaných agend místní veřejné správy. Důvodem přeplnění je skutečnost, že spisové služby zřizovaly ve výzvách č. 8 a 9 obce i kraje také pro ostatní obce v kraji nebo v ORP. Cílová hodnota 10 by byla odpovídající, kdyby byly žadatelem pouze kraje a zakládaly jednu spisovou službu na projekt. V případě, že indikátor mohou naplňovat kraje i obce, je cílová hodnota 10 silně podhodnocená. K 4. lednu 2012 se příjemci zavázali zavést spisové služby na 106 úřadech územní veřejné správy.

V souladu s finančním čerpáním se plní aktivita směřující k budování datových úložišť pro potřeby elektronizace veřejné správy, kde je závazek příjemců vybudovat 167 datových úložišť.

Za finančním čerpáním, s mírou závazku 26,6 %, zaostává plnění počtu úřadů se zavedeným systémem elektronické spisové služby a elektronicky řízeným oběhem dokumentů, závazek k 4. 1 2012 je 2 293 úřadů.

4. STAV PRAVIDLA N+3 / N+2

Pravidlo n+3 / n+2 je považováno za **administrativní nástroj k zajištění plynulosti čerpání finančních prostředků** ze SF / FS. Podle tohoto pravidla musí být alokace podpory pro n-tý rok vyčerpána v následujících třech / dvou kalendářních letech. Pro alokace roku 2008, 2009 a 2010 platí pravidlo n+3. Na alokace roku 2011 a 2012 se vztahuje pravidlo n+2. Část rozpočtových závazků dosud otevřená k 31. prosinci 2015, tj. alokace roku 2013, se automaticky zruší, pokud k ní Evropská komise neobdrží přijatelnou žádost o platbu do 31. března 2017 (odst. 3 čl. 93 Obecného nařízení). Prostředky, které nejsou z příslušné alokace vyčerpány do konce daného roku, podléhají tzv. **automatickému zrušení závazku**. Znamená to, že alokace podpory na daný rok je snížena o nevyčerpané finanční prostředky a tyto jsou navráceny zpět do rozpočtu EU.

Na konci roku 2011 byly řídicí orgány OP prvně konfrontovány s plněním pravidla n+3, konkrétně pro alokaci roku 2008 navýšenou o 1/6 alokace 2007 v souladu s Nařízením Evropského parlamentu a Rady (EU) č. 539/2010 (bližší viz níže). Dle tohoto pravidla musely být na **konci roku 2011 certifikovány výdaje a odeslány žádosti o platbu Evropské komisi ve výši přibližně 15 %¹⁰ celkové alokace OP** na celé programové období 2007–2013.

V případě hrozby nenaplnění pravidla n+3 / n+2 mohou být za účelem snížení rizika automatického zrušení závazku využity tzv. **předběžné platby** (zálohy). Jedná se o finanční prostředky, které poskytla Evropská komise České republice pro každý OP¹¹ na počátku programového období. S ohledem na nastavení programového období MMR-NOK doporučuje ponechat možnost jejich případného využití na rok 2013, tj. rok, kdy dojde k souběhu pravidla n+3 pro alokaci 2010 a pravidla n+2 pro alokaci 2011, tedy kdy jednotlivé OP musí mít certifikovány výdaje ve výši přibližně 64 % celkové alokace OP. Nicméně způsob implementace každého OP, resp. využití předběžných plateb je plně v gesci a odpovědnosti řídicího orgánu OP.

Dalším nástrojem, který mohou některé OP využít za účelem splnění pravidla n+3 / n+2, je specifický výpočet naplnění tohoto pravidla při realizaci **velkých projektů**. V tomto případě je možné alokaci operačního programu, který implementuje část své alokace prostřednictvím velkých projektů, ponížit o roční rozpočtové závazky těch velkých projektů, které byly předloženy členským státem ke schválení Evropské komisi a současně splňují požadavky dle čl. 40 Obecného nařízení (čl. 94 Obecného nařízení), a tím snížit limit čerpání v daném roce implementace. Rozpočtové závazky velkých projektů, pomocí kterých došlo k ponížení limitu pro splnění pravidla n+3 / n+2, je nutné vyčerpat do tří / dvou let od vydání Rozhodnutí.

Ve snaze předejít automatickému zrušení závazku nejen v roce 2011, ale zejména v příštích letech implementace (zvláště v roce 2013 z výše uvedených důvodů), je nezbytné zaměřit se na hodnocení

¹⁰ Hranice se dle OP mírně odlišují, u některých OP činí 15,0 %, u jiných 15,1 % a u pražských operačních programů 16,0 %.

¹¹ Výše předběžných plateb se liší podle typu fondu EU, ze kterého je realizace daného OP spolufinancována: pro SF (tj. ERDF ESF) činí výše předběžné platby 9 % celkové alokace 2007–2013 a pro FS 10,5 % celkové alokace 2007–2013.

stavu čerpání jednotlivých OP v delším časovém horizontu. Důležité jsou také informace o predikcích stavu čerpání OP v nejbližších letech a zvláště také vyhodnocení plnění stanovených predikcí.

Parametry sledování

Plnění pravidla n+3 / n+2 je sledováno dle následujících kritérií:

- v EUR (rozpočtové závazky jsou přijímány v EUR, ve stejné měně také probíhají certifikace výdajů)
- za zdroje EU (tj. ESF, ERDF a FS; na národní zdroje se automatické zrušení závazku nevztahuje)
- na úrovni OP (rozpočtové závazky ze zdrojů EU se přijímají na OP, pravidlo n+3 / n+2 se tedy vztahuje na alokace jednotlivých OP na daný rok)
- na úrovni fondů (u vícefondových OP, tj. OP Doprava a OP Životní prostředí)
- na úrovni cílů (u více cílových OP, tj. OP Vzdělávání pro konkurenceschopnost, OP Lidské zdroje a zaměstnanost, Integrovaný OP a OP Technická pomoc).

Změna nařízení Rady ES č. 1083/2006

Nařízením Evropského parlamentu a Rady (EU) č. 539/2010 z 16. června 2010 byla schválena změna Obecného nařízení Rady (ES) č. 1083/2006 spočívající ve **zrušení pravidla n+3 pro alokaci roku 2007** (novela čl. 93 Obecného nařízení). Rozpočtový závazek na rok 2007 byl rovnoměrně rozdělen do šesti následujících let programového období.

Pro ČR je zásadní skutečnost, že dle stanoviska DG Regio¹² se nově platné podmínky vztahují také na OP Výzkum a vývoj pro inovace.

¹² Generální ředitelství Evropské komise pro regionální politiku, které je správcem Kohezní politiky EU.

Stav plnění limitu čerpání v roce 2011

Dle pravidla n+3 pro alokaci 2008 (včetně 1/6 alokace 2007) musel objem certifikovaných výdajů a žádostí o platbu zaslaných EK za operační program dosahovat **minimálně 15 % celkové alokace OP¹³**, resp. celkové alokace OP z fondu či v rámci cíle, ve kterém je realizován. Tohoto limitu čerpání řídicí orgány OP mohly dosáhnout také s využitím předběžných plateb, příp. ročních závazků velkých projektů předložených EK ke schválení.

Všechny operační programy realizované v rámci NSRR (tj. 18 operačních programů) splnily pravidlo n+3 pro alokaci 2008 (včetně 1/6 alokace 2007). Na žádný operační program nebylo aplikováno automatické zrušení závazku. Jednotlivé OP se pouze lišily ve způsobu naplnění tohoto limitu čerpání v závislosti na stavu realizace ke konci roku 2011.

Následuje přehled operačních programů dle způsobu plnění limitu čerpání v roce 2011.

Operační programy, které splnily pravidlo n+3 pro alokaci 2008 (včetně 1/6 alokace 2007) **bez využití předběžných plateb:**

- OP Doprava (ERDF)
- OP Podnikání a inovace
- OP Lidské zdroje a zaměstnanosti (cíl 1)
- Integrovaný OP (cíl 1)
- OP Technická pomoc (oba cíle)
- ROP Severozápad
- ROP Moravskoslezsko
- ROP Jihovýchod
- ROP Střední Morava
- ROP Severovýchod
- ROP Jihozápad
- ROP Střední Čechy
- OP Praha–Adaptabilita
- OP Přeshraniční spolupráce Česká republika–Polsko

¹³ Hranice se dle OP mírně odlišují, u některých OP činí 15,0 %, u jiných 15,1 % a u pražských operačních programů 16,0 %.

Operační programy, které splnily pravidlo n+3 pro alokaci 2008 (včetně 1/6 alokace 2007) **s využitím předběžných plateb:**

- OP Doprava (FS)
- OP Životní prostředí (oba fondy)
- OP Lidské zdroje a zaměstnanost (cíl 2)
- OP Vzdělávání pro konkurenceschopnost (oba cíle)
- Integrovaný OP (cíl 2)
- OP Praha–Konkurenceschopnost

Operační program, který splnil pravidlo n+3 pro alokaci 2008 (včetně 1/6 alokace 2007) **s využitím ročních závazků velkých projektů předložených Evropské komisi ke schválení a současně předběžných plateb:**

- OP Výzkum a vývoj pro inovace

MMR-NOK vývoj stavu čerpání finančních prostředků ve vztahu k pravidlu n+3 / n+2 pravidelně sleduje a vyhodnocuje. S ohledem na dosavadní stav čerpání vůči tomuto pravidlu MMR-NOK vede s některými operačními programy tzv. **zesílené řízení rizik**. Cílem této koordinační aktivity je ve spolupráci s představiteli řídicích orgánů OP identifikovat rizika implementace OP a nastavit opatření vedoucí k jejich eliminaci.

Podrobnější informace o stavu čerpání všech výše hodnocených operačních programů dle fondů a cílů nabízí tabulka č. 12 a graf č. 4.

Tab. 12 – Stav čerpání finančních prostředků jednotlivých OP (příspěvek Společenství, EUR)

OP	Fond	Cíl	Alokace podpory z fondů EU 2007–2013		Prostředky v souhrnných žádostech zaúčtovaných PCO od počátku období		Certifikované výdaje předložené EK (bez předběžných plateb) od počátku období		Předběžné platby z EK	
			mil. EUR		mil. EUR	%	mil. EUR	%	mil. EUR	%
			a	b	b/a	c	c/a	d	d/a	
OP D	ERDF	1	1 170,4	596,6	51,0	447,4	38,2	105,3	9,0	
	FS		4 603,6	977,1	21,2	449,7	9,8	483,4	10,5	
OP ŽP	ERDF	1	702,5	127,2	18,1	57,2	8,1	63,2	9,0	
	FS		4 215,4	784,1	18,6	296,1	7,0	442,6	10,5	
OP PI	ERDF	1	3 041,3	708,5	23,3	615,1	20,2	273,7	9,0	
OP LZZ	ESF	1	1 811,8	447,1	24,7	420,2	23,2	163,1	9,0	
		2	25,6	4,1	16,1	3,9	15,4	2,3	9,0	
OP VaVpl	ERDF	1	2 070,7	53,4	2,6	48,0	2,32	186,4	9,0	
IOP	ERDF	1	1 553,0	284,6	18,3	246,7	15,9	139,8	9,0	
		2	29,4	4,4	15,1	4,4	15,0	2,6	9,0	
OP VK	ESF	1	1 811,8	216,8	12,0	149,4	8,2	163,1	9,0	
		2	16,9	2,8	16,4	2,3	13,4	1,5	9,0	
OP TP	ERDF	1	243,8	42,8	17,5	39,7	16,3	21,9	9,0	
		2	3,9	0,7	17,6	0,6	16,3	0,4	9,0	
ROP SZ	ERDF	1	745,9	292,0	39,1	179,7	24,1	67,1	9,0	
ROP MS	ERDF	1	716,1	231,9	32,4	204,4	28,6	64,4	9,0	
ROP JV	ERDF	1	704,4	342,3	48,6	324,9	46,2	63,4	9,0	
ROP SM	ERDF	1	657,4	308,9	47,0	279,6	42,7	59,2	9,0	
ROP SV	ERDF	1	656,5	332,0	50,6	290,4	44,3	59,1	9,0	
ROP JZ	ERDF	1	619,7	233,8	37,7	190,6	30,8	55,8	9,0	
ROP SČ	ERDF	1	559,1	206,7	37,0	180,8	32,3	50,3	9,0	
OP PK	ERDF	2	234,9	66,8	28,4	33,7	14,3	21,1	9,0	
OP PA	ESF	2	108,4	39,5	36,4	33,7	31,2	9,8	9,0	
OP PS ČR-PL	ERDF	3	219,5	102,9	46,4	93,2	42,5	19,8	9,0	

Poznámka:

Celkové alokace OP 2007–2013 odpovídají částkám před revizemi programových dokumentů OP. Pravidlo n+3 / n+2 bude hodnoceno na základě alokací, které schválila Evropská komise v rámci revizí OP v prosinci 2011 od ledna 2012.

Zdroj: MSC2007 – 4. 1. 2012

Graf 4 - Čerpání finančních prostředků jednotlivých OP ve vztahu k pravidlu $n+3 / n+2$

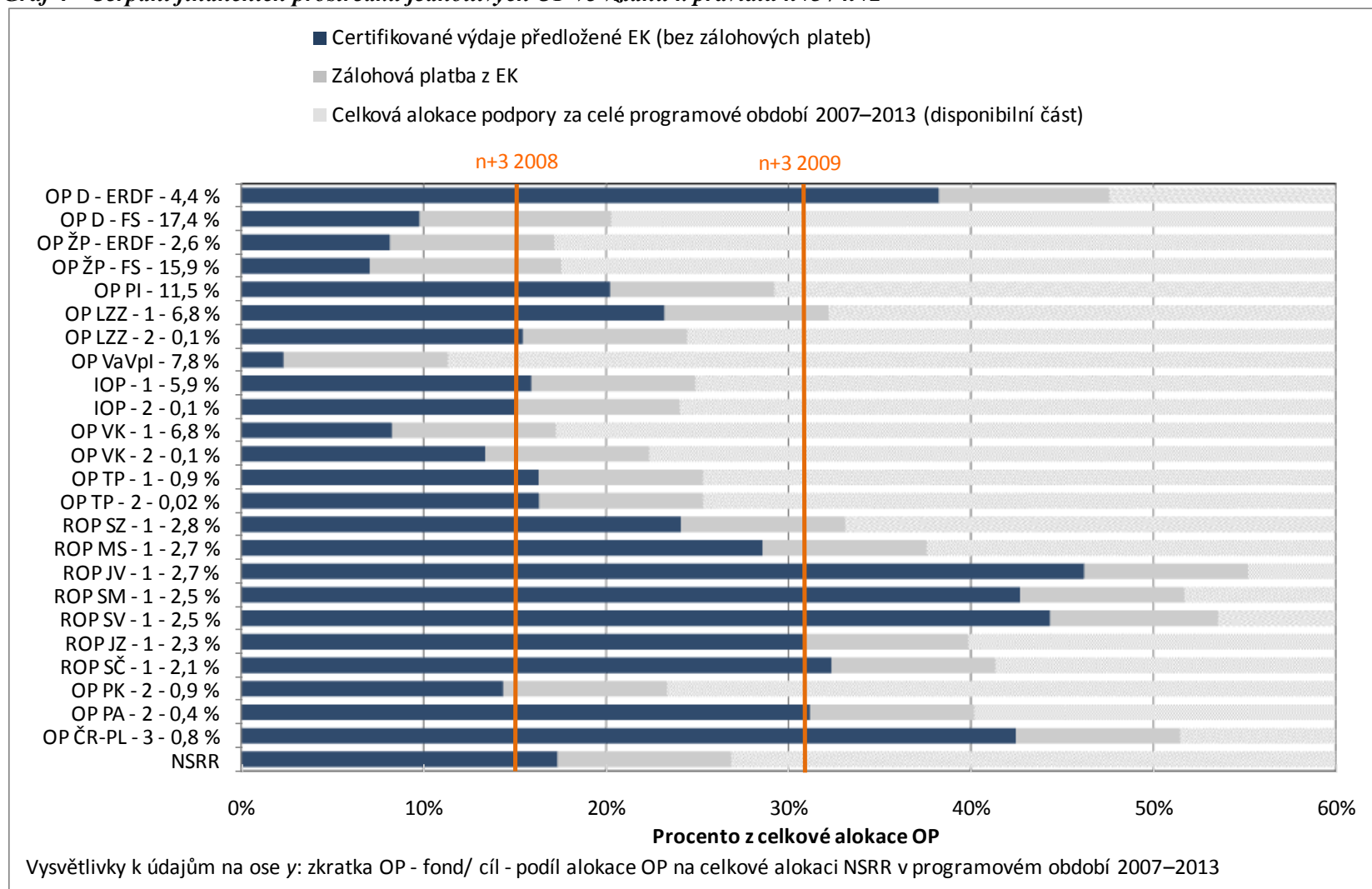

Zdroj: MSC2007 – 4. 1. 2012

Pozastavení certifikace

Pozastavení procesu certifikace je jedním z faktorů, který může ovlivnit plnění pravidla $n+3 / n+2$. O pozastavení procesu certifikace rozhoduje Platební a certifikační orgán na základě podezření na nesrovnalost v procesu administrace projektů a implementace OP.

Jedná se o administrativní proces, který je součástí kontrolního mechanismu, zajišťující transparentní čerpání ze SF / FS. Certifikace je pozastavena do doby přešetření podezření na nesrovnalost a sjednání nápravy.

Souhrnný přehled pozastavených certifikací dle jednotlivých OP nabízí tabulka č. 13.

Tab. 13 – Přehled pozastaveného procesu certifikace dle jednotlivých OP ze strany PCO

OP	Řídící orgán OP	Datum pozastavení certifikace	Datum obnovení certifikace
ROP Jihozápad	RR Jihozápad	12. 1. 2010	8. 9. 2011 ³
OP Životní prostředí	Ministerstvo životního prostředí	22. 12. 2010	3. 10. 2011 ²
OP Výzkum a vývoj pro inovace	Ministerstvo školství mládeže a tělovýchovy	22. 12. 2010	15. 4. 2011 ¹
OP Podnikání a inovace	Ministerstvo průmyslu a obchodu	21. 3. 2011	6. 10. 2011 ⁴
ROP Severozápad	RR Severozápad	25. 3. 2011	

Poznámka:

1 Po obnovení certifikace v dubnu 2011 již tato byla dokončena a žádost o platbu byla do EK odeslána dne 3. 6. 2011.

2 Dokončení této certifikace je podmíněno obdržením dopisu EK o obnovení plateb pro tento program.

3 Obnovená certifikace v září 2011 byla dokončena a žádost o platbu byla do EK odeslána dne 2. 12. 2011.

4 Obnovená certifikace v říjnu 2011 byla dokončena a žádost o platbu byla do EK odeslána dne 22. 11. 2011.

Zdroj: PCO – 4. 1. 2012

5. STAV SCHVALOVÁNÍ VELKÝCH PROJEKTŮ

Dle ustanovení Nařízení Rady (ES) č. 1083/2006 je za velký projekt považován takový projekt, jehož celkové náklady přesahují 50 mil. EUR. Žádosti na velký projekt schvaluje nejdříve řídicí orgán příslušného OP, poté jsou žádosti předkládány ke schválení EK, která do tří měsíců od zaslání žádosti o velký projekt vydá své rozhodnutí. V případě, že si EK vyžádá doplnění údajů v žádosti, tato lhůta se pozastavuje a dochází k prodloužení schvalovacího procesu. V České republice se realizace velkých projektů týká OP Doprava, OP Životní prostředí a OP Výzkum a vývoj pro inovace.

Stav schvalování velkých projektů

Ve všech relevantních operačních programech bylo na řídicí orgány / zprostředkující subjekty podáno 58 žádostí na velký projekt ve výši 215,5 mld. Kč. Na národní úrovni bylo schváleno ke spolufinancování 47 velkých projektů v hodnotě 181,4 mld. Kč. Ze všech velkých projektů schválených na národní úrovni bylo 38 projektů ve výši 147,7 mld. Kč předloženo ke schválení Evropské komisi. EK dosud schválila 25 projektů v hodnotě 64,9 mld. Kč.

Z hlediska počtu bylo nejvíce žádostí na velký projekt (36) podáno v rámci **OP Doprava**, z toho jich řídicí orgán schválil na národní úrovni 34 a Evropské komisi předložil ke schválení 25 velkých projektů. EK schválila 13 velkých projektů v OP Doprava.

V **OP Životní prostředí** žadatelé podali 14 žádostí na velký projekt, řídicí orgán na národní úrovni schválil a předložil do EK 7 žádostí. EK schválila 6 žádostí o realizaci VP v OP Životní prostředí.

V **OP Výzkum a vývoj pro inovace** bylo podáno 8 žádostí na velký projekt. Dvě žádosti byly na národní úrovni zamítnuty. Zbývajících 6 velkých projektů bylo předloženo ke schválení na EK. EK schválila všechny velké projekty k realizaci v OP Výzkum a vývoj pro inovace.

Graf 5 - Počet velkých projektů v rámci jednotlivých OP na národní a evropské úrovni

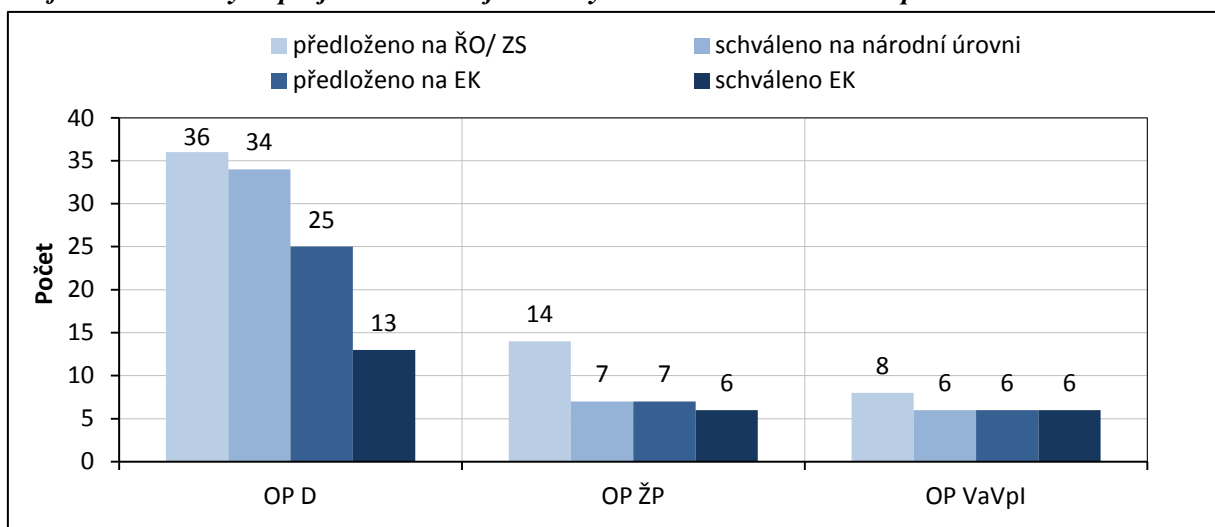

Zdroj: MSC2007 – 4. 1. 2012, řídicí orgány

Největší **podíl finančních prostředků** v předložených VP na celkové alokaci jednotlivých OP je evidován v OP Doprava (93,5 %) a v OP Výzkum a vývoj pro inovace (39,1 %), tzn. že v těchto

operačních programech bude mít úspěšná realizace VP významný vliv na vyčerpání alokace. V OP Životní prostředí dosahuje podíl finančních prostředků v předložených žádostech velkých projektů 17,9 % z celkové alokace na program.

Graf 6 - Podíl finančních prostředků předložených velkých projektů na národní úrovni a schválených na evropské úrovni vzhledem k alokaci OP

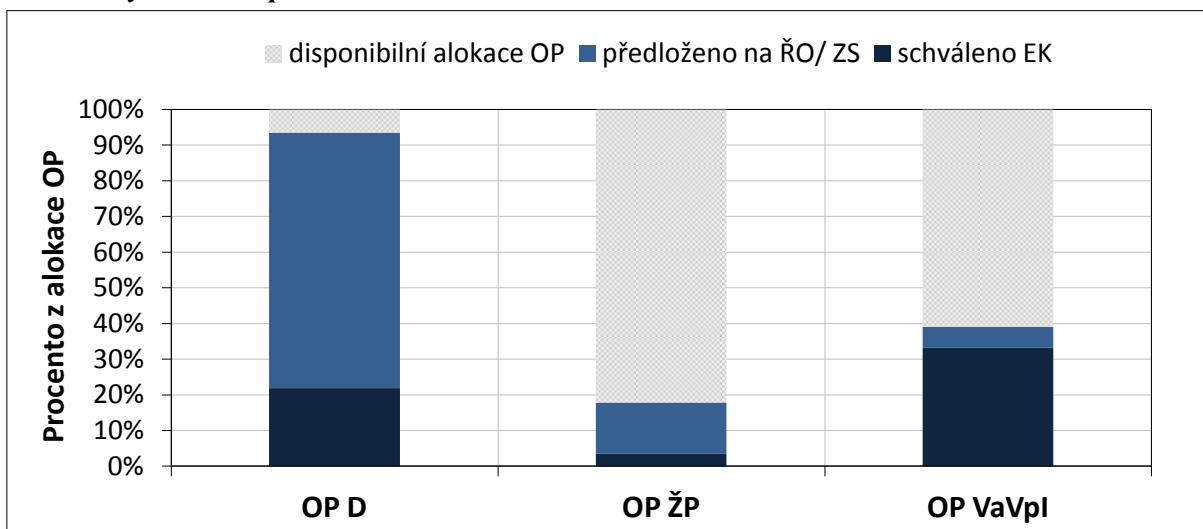

Zdroj: MSC2007 – 4. 1. 2012, podklady ŘO

Stav schvalování velkých projektů OP Doprava

V OP Doprava bylo k 4. lednu 2012 podáno 36 žádostí na velký projekt, ze kterých bylo 34 schváleno na národní úrovni. Do EK bylo od počátku programového období předloženo 25 velkých projektů. EK schválila 13 velkých projektů, z toho bylo v posledním čtvrtletí roku 2011 schváleno 5 VP.

V listopadu 2011 schválila EK dva velké projekty, přičemž jeden z nich byl železniční projekt „Modernizace záp. č. Praha hl.n., 2.část, nást. I - IV“ o finančním objemu 1,8 mld. Kč a druhý silniční projekt „D1, stavba 0135 Kroměříž-Říkovice a R55, stavba 5503 Skalka-Hulín“ (11,4 mld. Kč).

V prosinci 2011 schválila EK další tři velké projekty, přičemž u všech třech projektů se jednalo o železniční projekty. Konkrétně se jedná o „Rekonstrukce železničního uzlu Břeclav, 1.stavba“ o finančním objemu 3,1 mld. Kč, „Rekonstrukce žst. Přerov, 1. Stavba“ (4,9 mld. Kč) a „Optimalizace trati Horní Dvořiště st. hranice - České Budějovice“ (1,5 mld. Kč).

Již dříve byly ze strany EK schváleny následující velké železniční projekty: „Elektrizace trati Zábřeh-Šumperk“ o finančním objemu 1,4 mld. Kč. „Elektrizace traťového úseku vč. PEÚ Šatov-Znojmo“ (1,1 mld. Kč), „Optimalizace trati Stříbro – Planá u Mariánských Lázní“ (3,9 mld. Kč), projekt „Optimalizace trati Planá u M. L. (mimo)–Cheb (mimo)“ (3,5 mld. Kč), projekt „Modernizace trati Veselí nad Lužnicí–Tábor, 1. část, úsek Doubí u Tábora–Tábor“ (3,9 mld. Kč), projekt „Optimalizace trati Benešov u Prahy–Strančice“ (podpora z Fondu soudržnosti ve výši 3,0 mld. Kč), projekt „Elektrizace trati včetně PEÚ Letohrad–Lichkov st. hr., 1.stavba Letohrad (mimo)–Lichkov st. hr.“ (podpora z Fondu soudržnosti ve výši 1,3 mld. Kč) a velký silniční projekt „Silnice I/38 Moravské Budějovice – obchvat“ (1,2 mld. Kč).

Tab. 14 - Přehled velkých projektů OP Doprava (EU a národní zdroje)

Oblast pod.	Celková alokace podpory 2007–2013	Předloženo na ŘO / ZS			Schváleno na národní úrovni (ŘO)			Předloženo EK			Schváleno EK		
		mil. Kč	počet	mil. Kč	%	počet	mil. Kč	%	počet	mil. Kč	%	počet	mil. Kč
-	a	b	c	c/a	d	e	e/a	f	g	g/a	h	i	l/a
1.1	63 331,4	17	58 430,1	92,3	15	47 982,7	75,8	13	42 457,4	67,0	9	24 286,1	38,3
2.1	46 432,1	9	69 018,1	148,6	9	69 018,1	148,6	7	53 585,4	115,4	1	10 486,9	22,6
3.1	11 970,6	2	2 536,9	21,2	2	2 536,9	21,2	2	2 536,9	21,2	2	2 536,9	21,2
4.1	31 824,8	7	15 382,5	48,3	7	15 382,5	48,3	2	2 644,7	8,3	1	1 206,9	3,8
5.1	9 055,4	1	18 717,0	206,7	1	18 717,0	206,7	1	18 717,0	206,7	0	0,0	0,0
OP D	175 446,9	36	164 084,6	93,5	34	153 637,2	87,6	25	119 941,4	68,4	13	38 516,8	22,0

Zdroj: MSC2007 – 4. 1. 2012, podklady ŘO, webové stránky OP Doprava

Stav schvalování velkých projektů OP Životní prostředí

K 4. lednu 2012 bylo v OP Životní prostředí podáno 14 žádostí na velké projekty, z nichž byla jedna žádost stažena žadatelem a dvě nesplnily podmínky formálního hodnocení nebo hodnocení přijatelnosti. Na národní úrovni bylo schváleno 7 velkých projektů, stejný počet projektů byl předložen do EK. EK schválila 6 velkých projektů. V posledním čtvrtletí roku 2011 nebyl ze strany EK schválen žádný VP.

Dále Evropská komise schválila tyto velké projekty: „Ochrana vod povodí řeky Dyje - II. etapa“ (finanční objem 1,2 mld. Kč), „Zlepšení kvality vod v řekách Jihlava a Svratka nad nádrží Nové Mlýny“ (podpora z Fondu soudržnosti ve výši 444,0 mil. Kč), „Chebsko – environmentální opatření“ (542,0 mil. Kč), „Sanace a rekultivace staré ekologické zátěže státního podniku Diamo na lokalitě Mydlovary - chemická úpravná a odkladiště“ (591,0 mil. Kč) a „Čistá řeka Bečva“ (1,3 mld. Kč). Posledním velkým schváleným projektem ze strany EK je „Rekonstrukce a dostavba kanalizace v Brně“ o finančním objemu 1,2 mld. Kč.

V OP Životní prostředí byly dne 29. června 2011 předloženy dva velké projekty na energetické využití odpadů. Vzhledem ke skutečnosti, že prozatím nedošlo k přenosu dat (objemy finančních prostředků v žádostech) mezi informačním systémem ŘO a MSC2007 nejsou tyto projekty zahrnuty do uváděných tabulek.

Tab. 15 - Přehled velkých projektů OP Životní prostředí (EU a národní zdroje)

Oblast pod.	Celková alokace podpory 2007–2013	Předloženo na ŘO/ ZS			Schváleno na národní úrovni (ŘO)			Předloženo EK			Schváleno EK		
		mil. Kč	počet	mil. Kč	%	počet	mil. Kč	%	počet	mil. Kč	%	počet	mil. Kč
-	a	b	c	c/a	d	e	e/a	f	g	g/a	h	i	l/a
1.1	45 342,2	8	15 992,5	35,3	6	6 190,5	13,7	6	6 190,5	13,7	5	4 827,8	10,6
1.2	7 640,7	1	719,9	9,4	0	0,0	0,0	0	0,0	0,0	0	0,0	0,0
3.1	7 656,3	1	1 826,9	23,9	0	0,0	0,0	0	0,0	0,0	0	0,0	0,0
4.1	15 874,5	1	4 659,5	29,4	0	0,0	0,0	0	0,0	0,0	0	0,0	0,0
4.2	7 811,6	3	3 584,5	45,9	1	590,7	7,6	1	590,7	7,6	1	590,7	7,6
OP ŽP	149 982,0	14	26 783,3	17,9	7	6 781,2	4,5	7	6 781,2	4,5	6	5 418,5	3,6

Zdroj: MSC2007 – 4. 1. 2012, podklady ŘO, webové stránky OP Životní prostředí

Stav schvalování velkých projektů OP Výzkum a vývoj pro inovace

Od počátku programového období k 4. lednu 2012 bylo v OP Výzkum a vývoj pro inovace podáno 8 žádostí na velké projekty. Z tohoto počtu bylo hodnotící komisí na národní úrovni doporučeno 6 projektů k financování; 2 projekty byly z důvodu nízké kvality zamítnuty.

K 4. lednu 2012 EK schválila všech 6 velkých projektů. V posledním čtvrtletí roku 2011 EK schválila projekty „BIOCEV – Biotechnologické biomedicínké centrum Akademie věd a Univerzity Karlovy“ (finanční objem 3,2 mld. Kč) a „SUSEN – Udržitelná energetika“ (2,5 mld. Kč).

Ostatní schválené projekty ze strany EK jsou: „ELI: Extreme Light Infrastructure“ (6,8 mld. Kč), „CEITEC - středoevropský technologický institut“ (5,2 mld. Kč), dále projekt „Fakultní nemocnice u sv. Anny v Brně – Mezinárodní centrum klinického výzkumu (FNUSA – ICRC)“ (2,4 mld. Kč) a projekt „Centrum excelence IT4Innovations“ (1,8 mld. Kč).

Vyjma projektu „Udržitelná energetika“, který spadá do oblasti podpory 2.1 „Regionální VaV centra“ jsou všechny velké projekty realizovány v oblasti podpory 1.1 „Evropská centra excelence“.

Výčet velkých projektů je pravděpodobně konečný. Výzvy na velké projekty v OP Výzkum a vývoj pro inovace nejsou plánovány.

Tab. 16 - Přehled velkých projektů OP Výzkum a vývoj pro inovace (EU a národní zdroje)

Oblast pod.	Celková alokace podpory 2007–2013	Předloženo na ŘO/ ZS			Schváleno na národní úrovni (ŘO)			Předloženo EK			Schváleno EK			
		počet	mil. Kč	%	počet	mil. Kč	%	počet	mil. Kč	%	počet	mil. Kč	%	
-	mil. Kč	a	b	c	c/a	d	e	e/a	f	g	g/a	h	i	l/a
1.1	20 883,70	5	18 565,6	88,9	5	18 565,6	88,9	5	18 565,6	88,9	6	18 565,6	88,9	
2.1	20 848,80	3	6 057,6	29,1	1	2 454,4	11,8	1	2 454,4	11,8	0	2 454,4	11,8	
OP VaVpl	63 039,90	8	24 623,2	39,1	6	21 019,98	33,3	6	21 019,90	33,3	6	20 990,6	33,3	

Zdroj: MSC2007 – 4. 1. 2012, podklady ŘO, webové stránky OP Výzkum a vývoj pro inovace

6. VÝVOJ REALIZACE NSRR¹⁴ V OBDOBÍ 2007–2011

Kapitola poskytuje **přehled o vývoji čerpání SF / FS a národních zdrojů** v průběhu uplynulých pěti let programového období 2007–2013, tedy od počátku programového období v roce 2007 do konce roku 2011, a to z pohledu finančního i věcného pokroku. V rámci **finančního pokroku** tento přehled postihuje dynamiku vývoje a stav implementace Národního strategického referenčního rámce (dále NSRR) a jednotlivých operačních programů (dále OP) na základě hlavních ukazatelů o stavu čerpání finančních prostředků ze strukturálních fondů, Fondu soudržnosti (dále SF / FS) a národních zdrojů. V případě **věcného pokroku** se jedná o vývoj plnění cílů NSRR. Pokrok je zachycen na úrovni vybraných indikátorů na základě změny závazků příjemců a dosažených hodnot.

Hlavním zdrojem dat jsou souhrnné údaje na úrovni NSRR prezentované v MMZ od jejího prvního vydání v lednu 2008, v případě věcného pokroku jsou použita data prezentovaná v MMZ od ledna 2011. Kapitola plynule navazuje na analýzu publikovanou v MMZ za měsíc prosinec 2010.

FINANČNÍ POKROK

Vývoj podaných žádostí

První **výzvy** k podávání žádostí o podporu ze SF / FS a národních zdrojů řídicí orgány / zprostředkující subjekty vyhlášovaly od počátku roku 2007, tedy ještě v době, kdy probíhalo schvalování programové dokumentace jednotlivých OP Evropskou komisí. První **projektové žádosti** byly ze strany žadatelů o podporu připravovány již v průběhu roku 2007. V lednu 2008 tak bylo předloženo 150 žádostí o podporu. Do konce roku 2008 pak žadatelé předložili přes 14 tis. žádostí a v prosinci 2009 se tento počet více než zdvojnásobil na 31 tis. žádostí. V průběhu dalšího roku se jejich počet navýšil o dalších téměř 13 tis. Na konci roku 2010 tak bylo od počátku programového období podáno více než 43 tis. žádostí o dotaci s nárokem téměř 1 000,0 mld. Kč. V roce 2011 žadatelé podali dalších více než 16 tis. žádostí o dotaci. Od počátku programového období do konce roku 2011 je evidováno celkem 74 824 podaných žádostí o podporu v souhrnné výši 1 166,4 mld. Kč ze SF / FS a národních zdrojů.

Stálý růst počtu podaných žádostí od počátku programového období svědčí o přetrvávajícím vysokém zájmu žadatelů o čerpání finančních prostředků ze SF / FS a národních zdrojů. V pátém roce ze sedmi let programového období u všech operačních programů objem finančních prostředků v podaných žádostech převyšuje celkovou alokaci OP na celé období implementace (bližší kap. Realizace NSRR – Finanční pokrok). Tato skutečnost ovšem neznamená, že už není možné dále žádat o poskytnutí dotace z fondů EU a národních zdrojů.

Každá podaná žádost o dotaci prochází **schvalovacím procesem**, během kterého je žádost kontrolována a hodnocena z hlediska splnění podmínek výzvy a dalších předem stanovených kritérií. Tudiž ne každá projektová žádost je schválena ke spolufinancování ze SF / FS a národních zdrojů.

¹⁴ Údaje pouze za 17 operačních programů prvního a druhého cíle, tzn. bez operačních programů spadajících do třetího cíle politiky hospodářské a sociální soudržnosti EU realizované v České republice.

Jednotlivé operační programy stále disponují částí celkové alokace, kterou řídicí orgány plánují rozdělit v tomto roce nebo v následujících letech implementace. Stále lze tedy žádat o poskytnutí dotace ze SF / FS a národních zdrojů v rámci aktuálně vyhlášených nebo plánovaných výzev jednotlivých OP.

Od počátku programového období do konce roku 2011 byla během schvalovacího procesu **vyřazena z administrace** necelá polovina podaných žádostí, ve finančním vyjádření se jedná o jednu třetinu požadovaných finančních prostředků.

Graf 7 - Vývoj počtu podaných žádostí na úrovni NSRR v období 2007–2011

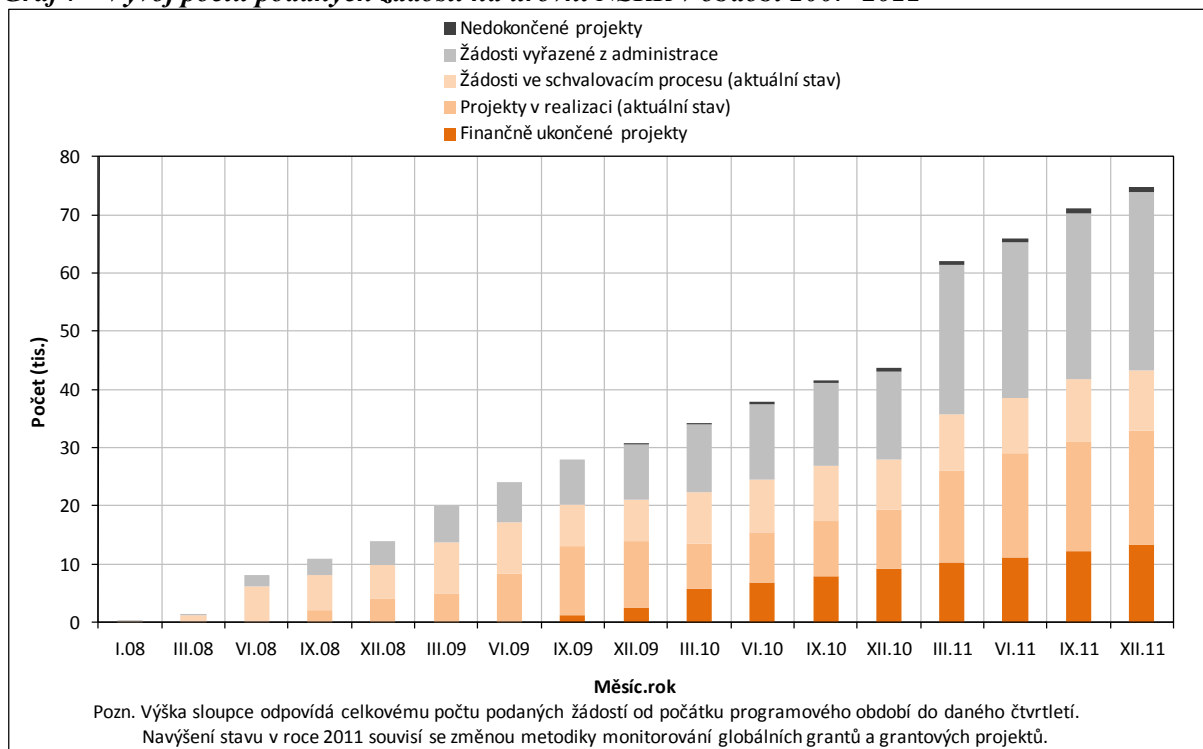

Zdroj: MSC2007

Vývoj projektů s Rozhodnutím / Smlouvou o poskytnutí dotace

Poté, co projektová žádost úspěšně projde celým schvalovacím procesem, tedy splní veškeré formální záležitosti a podmínky přijatelnosti, získá dostatečné bodové ohodnocení a je doporučena ke spolufinancování, řídicí orgán / zprostředkující subjekt uzavře s žadatelem, resp. s příjemcem **právní akt o poskytnutí dotace ze SF / FS a národních zdrojů**.

V procesu čerpání SF / FS se jedná o klíčový akt, který je základním předpokladem pro úspěšné vyčerpání všech poskytnutých finančních prostředků z fondů EU a současně pro naplnění věcných cílů NSRR a kohezní politiky EU v tomto programovém období.

Od vydání Rozhodnutí / Smlouvy o poskytnutí dotace začíná **fáze fyzické a finanční realizace projektu**. Příjemce pravidelně předkládá žádosti o platbu a dílčí zprávy o pokroku v realizaci projektu na řídicí orgán / zprostředkující subjekt a ten veškeré tyto skutečnosti administruje. Po ukončení těchto činností, tedy po fyzické realizaci projektu a certifikaci všech vynaložených výdajů, ještě běží doba udržitelnosti výstupů daného projektu.

Zatímco v lednu 2008 bylo schváleno ke spolufinancování ze SF / FS a národních zdrojů 25 individuálních projektů s finančním nárokem 0,9 mld. Kč (0,2 % celkové alokace NSRR na programové období 2007–2013), tak v prosinci stejného roku bylo vydáno Rozhodnutí / podepsána Smlouva o poskytnutí dotace už na více než 4 tis. IP / GG v celkové hodnotě téměř 160 mld. Kč (19,1 %). Na konci roku 2009 to bylo 3,5krát více, tedy přes 14 tis. IP / GG v hodnotě 255 mld. Kč (31,1 %). Do konce roku 2010 se stav schválených IP / GG navýšil o dalších téměř 6 tis. na necelých 20 tis. v hodnotě 433,3 mld. Kč (55,4 %).

V průběhu roku 2011 se stav schválených IP navýšil o 9 tis. na 28 905 individuálních projektů ve výši 541,9 mld. Kč. Kromě IP jsou ve dvou operačních programech (OP Vzdělávání pro konkurenceschopnost, OP Lidské zdroje a zaměstnanost) realizovány také globální granty¹⁵. Počet schválených GG na konci roku 2011 dosáhl 105 globálních grantů ve výši 32,3 mld. Kč. K navýšení počtu GG oproti předchozímu roku došlo pouze v OP Vzdělávání pro konkurenceschopnost, ve kterém za uplynulý rok bylo schváleno ke spolufinancování 39 nových globálních grantů. V OP Lidské zdroje a zaměstnanost zůstal počet schválených GG v roce 2011 zachován, konkrétně 14 globálních grantů. Finanční prostředky z globálních grantů jsou čerpány prostřednictvím dílčích grantových projektů. V uplynulém roce se počet grantových projektů navýšil o 1,3 tis. na 4 820 grantových projektů v hodnotě 20,3 mld. Kč (62,8 % alokace schválených GG).

Graf 8 - Vývoj prostředků krytých Rozhodnutím / Smlouvou o poskytnutí dotace v období 2007–2011 (CZK, EU a národní zdroje)

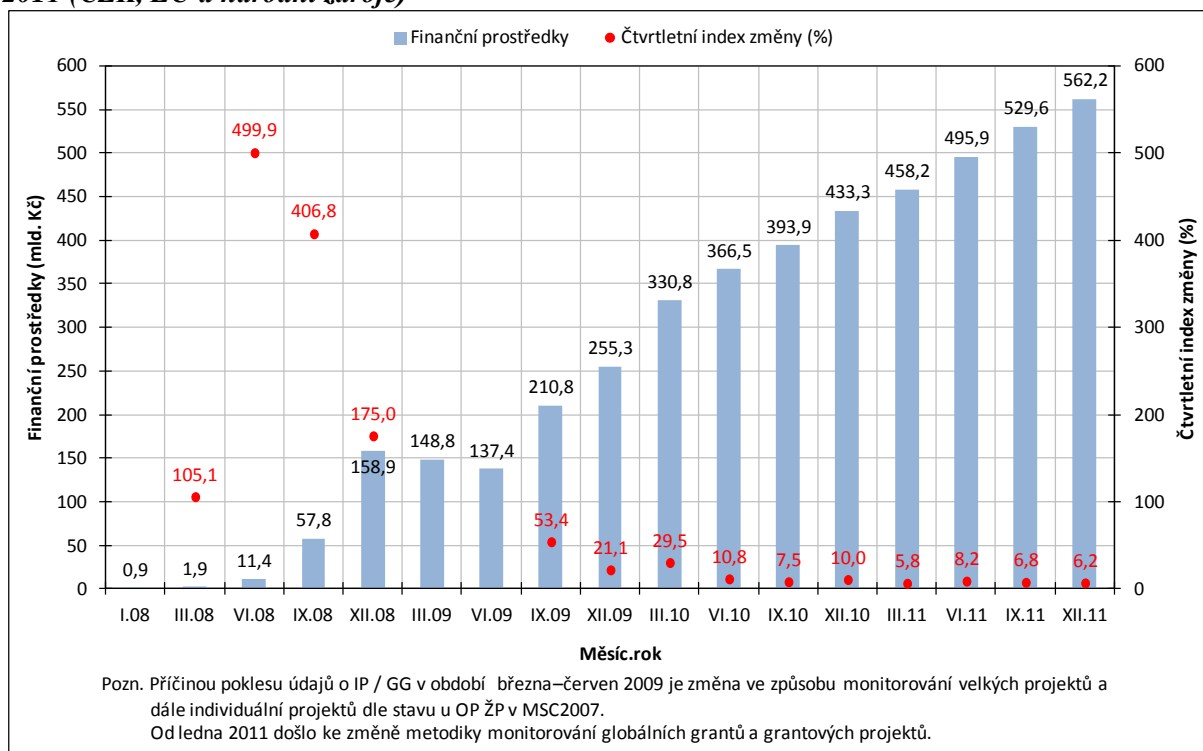

Zdroj: MSC2007

¹⁵ Definice GG viz kap. Použité pojmy v Měsíční monitorovací zprávě.

Souhrnně lze uvést, že ke konci roku 2011 řídicí orgány / zprostředkující subjekty schválily ke spolufinancování 33 725 projektů (IP / GP) v celkové hodnotě 562,2 mld. Kč. Rozhodnutím / Smlouvou o poskytnutí dotace na IP / GP je tak kryto 70,5 % celkové alokace NSRR.

Na konci pátého roku implementace má většina **operačních programů** vázáno v Rozhodnutí / Smlouvě o poskytnutí dotace $\frac{3}{4}$ celkové alokace OP na programové období 2007–2013. V průběhu roku 2011 došlo k navýšení objemu schválených finančních prostředků na úrovni všech OP v řádu desítek procent (graf 9). Největší nárůst byl zaznamenán u OP Výzkum a vývoj pro inovace (navýšení o 211 %), a to zejména díky schválení velkých projektů Evropskou komisí a dalších individuálních projektů v průběhu roku 2011. Nižší dynamiku (v řádu jednotek procent) ve sledovaném stavu vykazují za uplynulý rok pouze dva operační programy (OP Doprava, OP Praha–Konkurenceschopnost), což je dáno tím, že již mají významnou část své celkové alokace krytou Rozhodnutím / Smlouvou o poskytnutí dotace. Výjimku tvoří OP Praha–Adaptabilita, který jako jediný OP zaznamenal meziroční pokles schválených finančních prostředků (o 10 %) i přes navýšení počtu schválených projektů (o 4 projekty). Důvodem je krácení rozpočtu u některých schválených projektů formou dodatku ke Smlouvě o poskytnutí dotace.

Graf 9 - Vývoj prostředků krytých Rozhodnutím / Smlouvou o poskytnutí dotace na úrovni OP v roce 2011 (EU a národní zdroje)

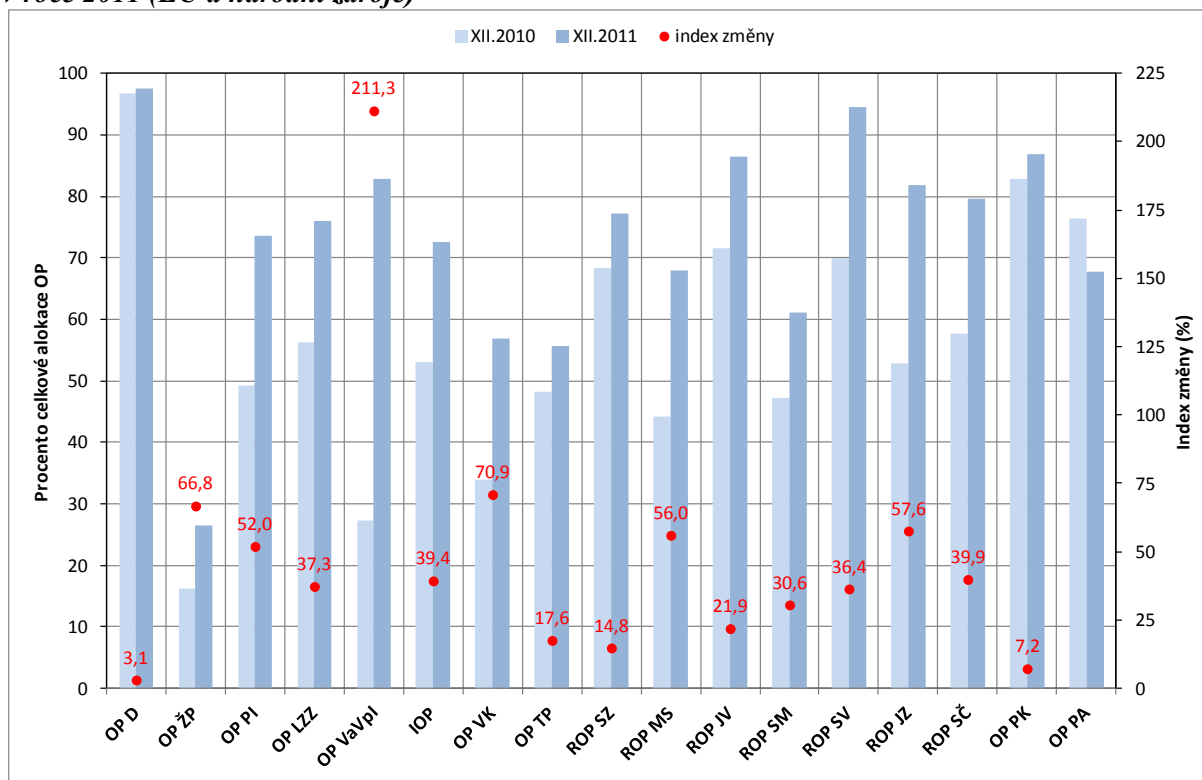

Zdroj: MSC2007

V roce 2011 byl zaznamenán také pozitivní vývoj v oblasti schvalování **velkých projektů**, které se významně podílí na implementaci tří operačních programů, které jsou realizovány v rámci NSRR (OP Doprava, OP Životní prostředí a OP Výzkum a vývoj pro inovace). Zatímco na konci roku 2010 bylo schváleno Evropskou komisí 9 velkých projektů předložených českými OP, v uplynulém roce se jejich počet navýšil o šestnáct na 25 velkých projektů schválených EK. Nejvíce velkých projektů Evropská komise schválila v OP Doprava, a to 8 projektů v souhrnné výši 22,8 mld. Kč. Od počátku

programového období ke konci roku 2011 tak velké projekty schválené EK pokrývají 22,0 % celkové alokace OP Doprava. K zásadnímu pokroku ve schvalování velkých projektů Evropskou komisí ve vztahu k implementaci OP došlo v roce 2011 v OP Výzkum a vývoj pro inovace. V tomto roce Evropská komise schválila všech 6 velkých projektů v celkové výši 21,0 mld. Kč. Ty se podílí na celkové alokaci OP z jedné třetiny (33,3 %). V případě OP Životní prostředí se počet schválených velkých projektů Evropskou komisí v roce 2011 navýšil o dva na 6 velkých projektů ve výši 5,4 mld. Kč, které představují 3,6 % celkové alokace OP. Detailněji se velkým projektům věnuje kapitola Stav schvalování velkých projektů.

Stále se také zvyšuje počet **finančně ukončených projektů**. Na konci roku 2009 byly veškeré realizační a administrativní činnosti ukončeny přibližně u 2,5 tis. individuálních projektů v celkové hodnotě 9,5 mld. Kč, tedy u téměř každého šestého IP s Rozhodnutím/ Smlouvou. Do konce roku 2010 bylo finančně ukončeno přes 9 tis. projektů (IP / GP) v hodnotě 73 mld. Kč (z toho 7 grantových projektů v hodnotě 43,8 mil. Kč), dohromady necelá polovina z tehdejšího celkového počtu schválených projektů. Na konci roku 2011 je evidováno 13 209 finančně ukončených projektů (IP / GP) v hodnotě 131,2 mld. Kč (z toho 79 grantových projektů ve výši 351,4 mil. Kč), tedy každý druhý schválený projekt.

Ne všechny projekty ovšem dospějí do stavu finančního ukončení. Ke konci roku 2010 bylo **nedokončeno** necelých 500 schválených projektů (IP / GP) v celkové hodnotě 3,6 mld. Kč, tj. 0,8 % schválených finančních prostředků. Do konce roku 2011 příjemci pomoci ze SF / FS a národních zdrojů stáhli projekt nebo řídicí orgány OP / zprostředkující subjekty odstoupily od Rozhodnutí / Smlouvy o poskytnutí dotace u dalších přibližně 300 projektů. Od počátku programového období do 4. ledna 2011 je evidováno 813 nedokončených projektů (IP / GP) v celkové hodnotě 6,8 mld. Kč. Tato částka odpovídá více než 1 % schválených finančních prostředků. Tyto finanční prostředky se vrací zpět do procesu čerpání a jsou využity na jiné schválené projekty.

Vývoj prostředků proplacených příjemcům

Před zahájením fyzické realizace projektu, po ukončení části (etapy) nebo celého projektu (dle podmínek OP) příjemci předkládají dle harmonogramu stanoveného v Rozhodnutí / Smlouvě o poskytnutí dotace **žádosti o platbu** na řídicí orgán / zprostředkující subjekt.

První finanční prostředky na účty příjemců byly na základě schválených žádostí o platbu propláceny od počátku roku 2008. Na konci uvedeného roku bylo příjemcům proplaceno 1,8 mld. Kč. Do konce roku 2009 objem proplacených prostředků vzrostl 70,4 mld. Kč. K dynamickému růstu sledovaného stavu docházelo hlavně v průběhu roku 2010. Ke konci roku 2010 bylo na účty příjemců, kteří realizovali nebo realizují projekty spolufinancované ze SF / FS a národních zdrojů, proplaceno 204,6 mld. Kč (26,2 % celkové alokace NSRR). V průběhu roku 2011 se sledovaný stav navýšil o více než 50 %. Ke konci roku 2011 objem proplacených prostředků příjemců činí 308,0 mld. Kč (38,6 % celkové alokace NSRR).

Index změny v prvních letech implementace nemá příliš velkou vypovídající hodnotu, neboť čerpání finančních prostředků bylo na samotném počátku a docházelo k nárazovému navyšování nízkých částek. Přibližně od roku 2010 lze sledovat v čerpání trend. V posledních dvou letech se dynamika

ustálila a dochází k stabilnímu rovnoměrnému růstu objemu proplacených prostředků příjemců (graf 10).

Graf 10 - Vývoj proplacených prostředků příjemcům na úrovni NSRR v období 2007–2011 (CZK, EU a národní zdroje)

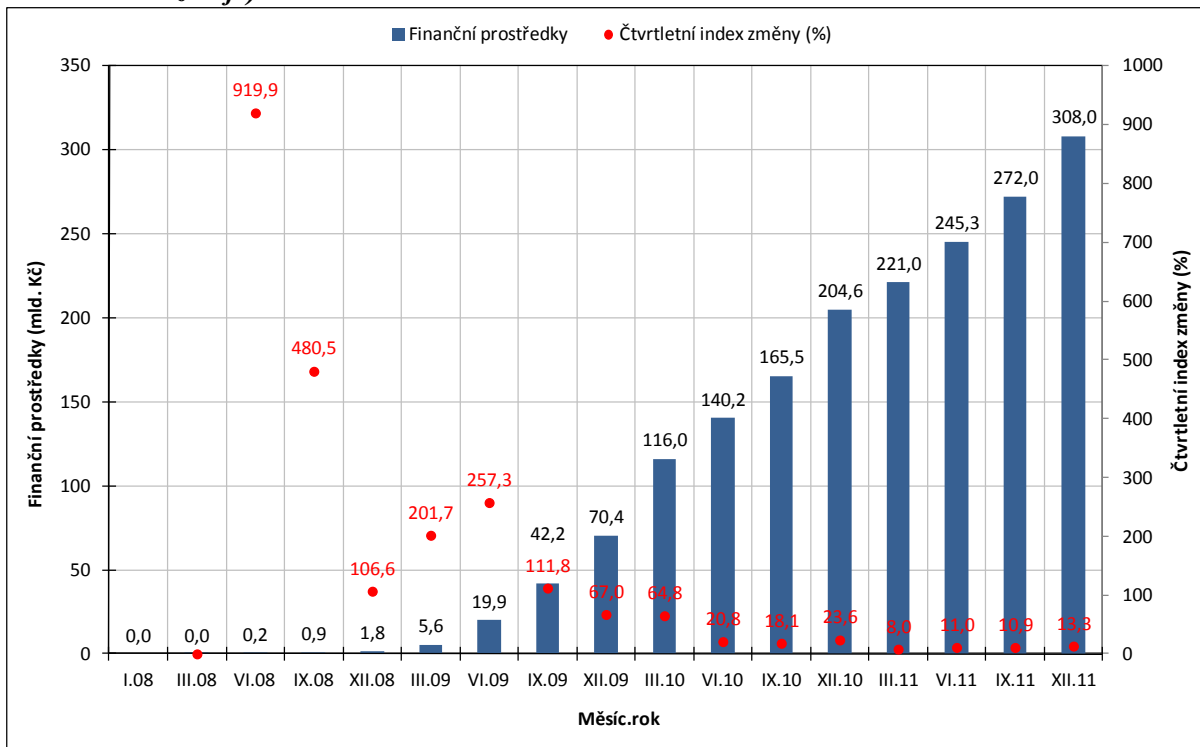

Zdroj: MSC2007

Na úrovni všech OP docházelo k navyšování objemu proplacených prostředků příjemců každý měsíc roku 2011. V meziročním vývoji se jedná o nárůsty v řádu desítek procent (graf 11). Nejvíce se navýšil sledovaný stav u tematických OP. Extrém představuje OP Výzkum a vývoj pro inovace s nárůstem stavu o téměř 600 % oproti hodnotě na konci roku 2010, což pro tento OP představovalo významný pokrok v implementaci, resp. v čerpání finančních prostředků z Evropského fondu pro regionální rozvoj, a zlepšilo to jeho podmínky pro splnění pravidla n+3 pro alokaci 2008 (včetně 1/6 alokace 2007). Regionální OP, pražské OP a OP Doprava (zejména ERDF) zaznamenaly v roce 2011 nižší dynamiku vývoje sledovaného stavu. Tyto OP ovšem vykazují relativně vysoký objem proplacených prostředků příjemcům vůči celkové alokaci, což souvisí se strategií řídicích orgánů v implementaci OP a s pokročilým stavem realizace projektů.

Graf 11 - Vývoj proplacených prostředků příjemcům na úrovni jednotlivých OP v roce 2011 (EU a národní zdroje)

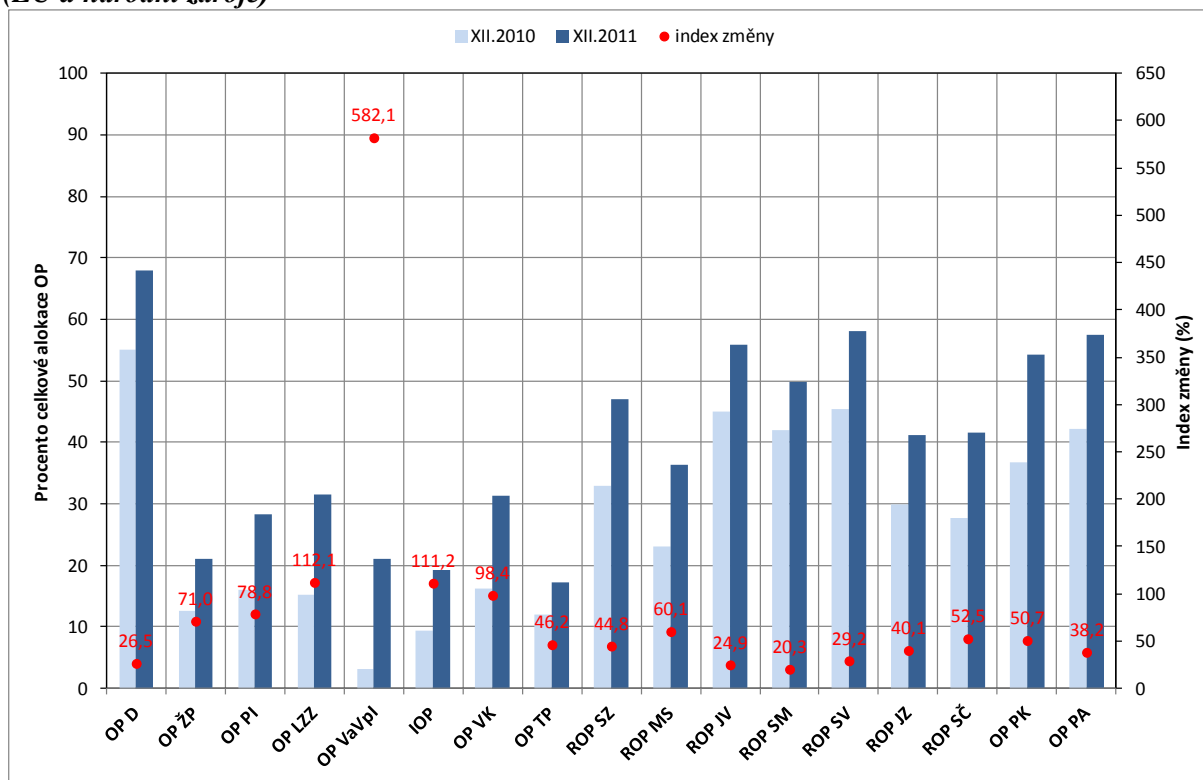

Zdroj: MSC2007

Vývoj certifikovaných výdajů předložených EK

Poté, co řídicí orgány OP proplatí finanční prostředky příjemcům, zahrnují tyto výdaje do **souhrnných žádostí**, které předkládají na Platební a certifikační orgán (dále PCO). Ten provede na základě předložených žádostí o platbu **refundaci výdajů**, které jednotlivé kapitoly státního rozpočtu poskytly na předfinancování prostředků z rozpočtu EU (SF / FS), a také **certifikaci** všech vynaložených výdajů.

První vynaložené finanční prostředky na realizaci projektů spolufinancovaných ze SF / FS a národních zdrojů byly certifikovány v posledním čtvrtletí roku 2009 (graf 12). Na konci roku 2009 objem certifikovaných výdajů na úrovni NSRR dosahoval 24,1 mld. Kč, tedy 3 % celkové alokace NSRR na celé programové období. V průběhu dalšího roku se tato částka navýšila více než 3,5krát na 89,1 mld. Kč. Na konci roku 2010 tak činil podíl sledovaného stavu 11,4 % celkové alokace NSRR. Do konce roku 2011 vzrostly certifikované výdaje o 55 % na 138,6 mld. Kč. Od počátku programového období do konce roku 2011 bylo certifikováno 17,4 % celkové alokace NSRR.

Graf 12 - Vývoj certifikovaných výdajů na úrovni NSRR v období 2007–2011 (CZK, EU a národní zdroje)

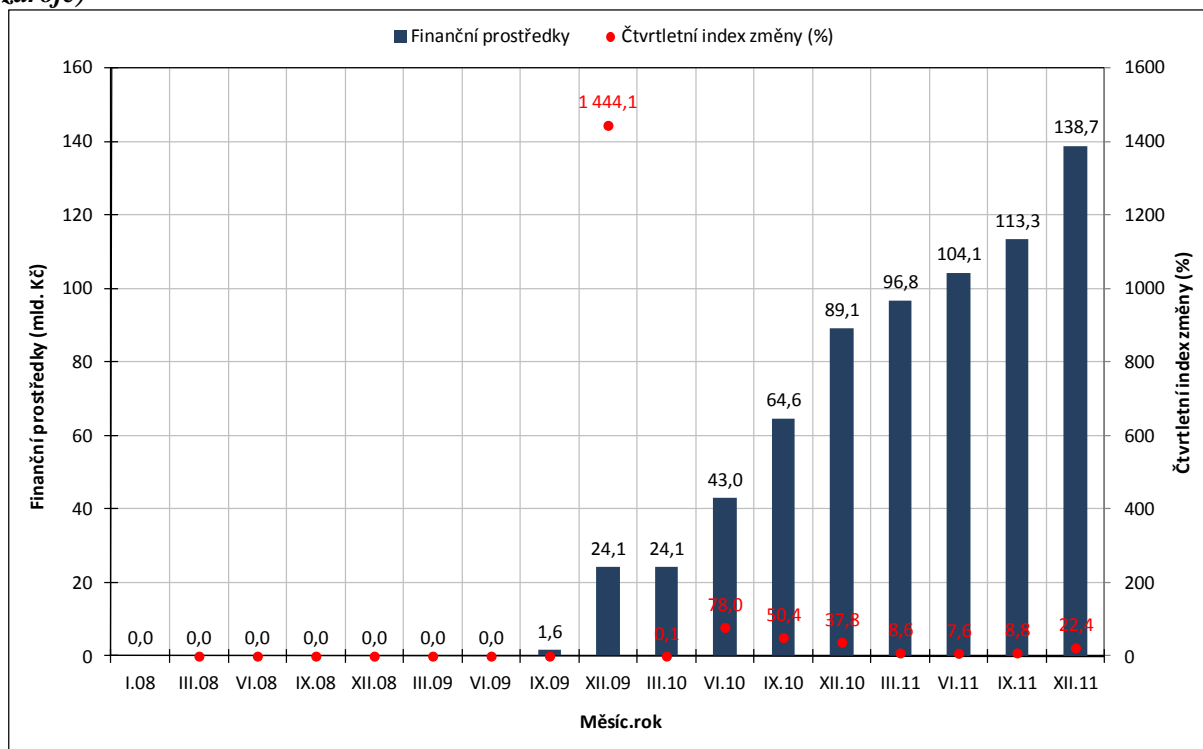

Zdroj: MSC2007

Následně PCO vkládá certifikované výdaje do **žádosti o platbu**, kterou zasílá **Evropské komisi k refundaci prostředků z rozpočtu EU**, které v rámci předfinancování pokryly národní veřejné zdroje. Hodnocení vývoje certifikovaných výdajů na úrovni jednotlivých OP je uvedeno v následující podkapitole, protože tento stav úzce souvisí s faktickým čerpáním SF / FS a plněním pravidla n+3 / n+2.

Vývoj čerpání finančních prostředků SF / FS

Po schválení programové dokumentace jednotlivých OP Evropskou komisí na počátku programového období došlo k vyplacení tzv. **předběžných plateb** (záloh) z Evropské komise jednotlivým OP (blíže kap. Stav pravidla n+3 / n+2). Další, **průběžné platby** z EK jsou již propláceny na základě žádostí o platbu předkládaných PCO. Dle nařízení EK musela být první žádost o průběžnou platbu zaslána do 24 měsíců ode dne, kdy byla vyplacena EK první splátka předběžné platby. **Pravidlo n+24**, jak je tato podmínka označována, splnily všechny OP.

Průběh dalšího čerpání finančních prostředků SF / FS v programovém období 2007–2013 je definován Obecným nařízením¹⁶, konkrétně čl. 93 Automatické zrušení závazku. Tento článek stanovuje, do kolika let musí být rozpočtové závazky, které byly přijaty na jednotlivé roky implementace, vyčerpány. V českých podmínkách se hovoří o **pravidlu n+3 / n+2**. Je žádoucí, aby objem předběžných a průběžných plateb ke konci roku, kdy je plnění tohoto pravidla vykazováno, dosahoval minimálně požadovaného limitu čerpání pro tento rok.

¹⁶ Obecné Nařízení Rady (ES) č. 1083/2006 z 11. července 2006

Na konci roku 2011 řídicí orgány OP poprvé vykazovaly **plnění pravidla n+3 pro alokaci 2008 (včetně 1/7 alokace 2007¹⁷)**. Kumulativní součet předběžných a průběžných žádostí o platbu zaslaných Evropské komisi od počátku programového období do konce roku 2011 musel dosahovat minimálně v průměru 15,1 % celkové alokace OP. U více cílových a více fondových OP to musela být odpovídající část celkové alokace poskytnutá z daného fondu či v rámci daného cíle. V opačném případě by byl operační program vystaven riziku automatického zrušení závazku. Zájmem celé implementační struktury NSRR tudíž bylo limit čerpání pro rok 2011 naplnit a potenciálnímu riziku ztráty části celkové alokace předejít, resp. zamezit.

Veškerá činnost jednotlivých subjektů v uplynulém roce, ale i letech předcházejících se promítla do pokroku v objemu certifikovaných výdajů zejména v roce 2011. **Na úrovni jednotlivých OP / fondů / cílů** byl zaznamenán roční nárůst sledovaného stavu o několik desítek až stovek procent (graf 13, 14).

Graf 13 - Vývoj čerpání ve vztahu k pravidlu n+3 / n+2 dle tematických OP v roce 2011 (příspěvek Společenství)

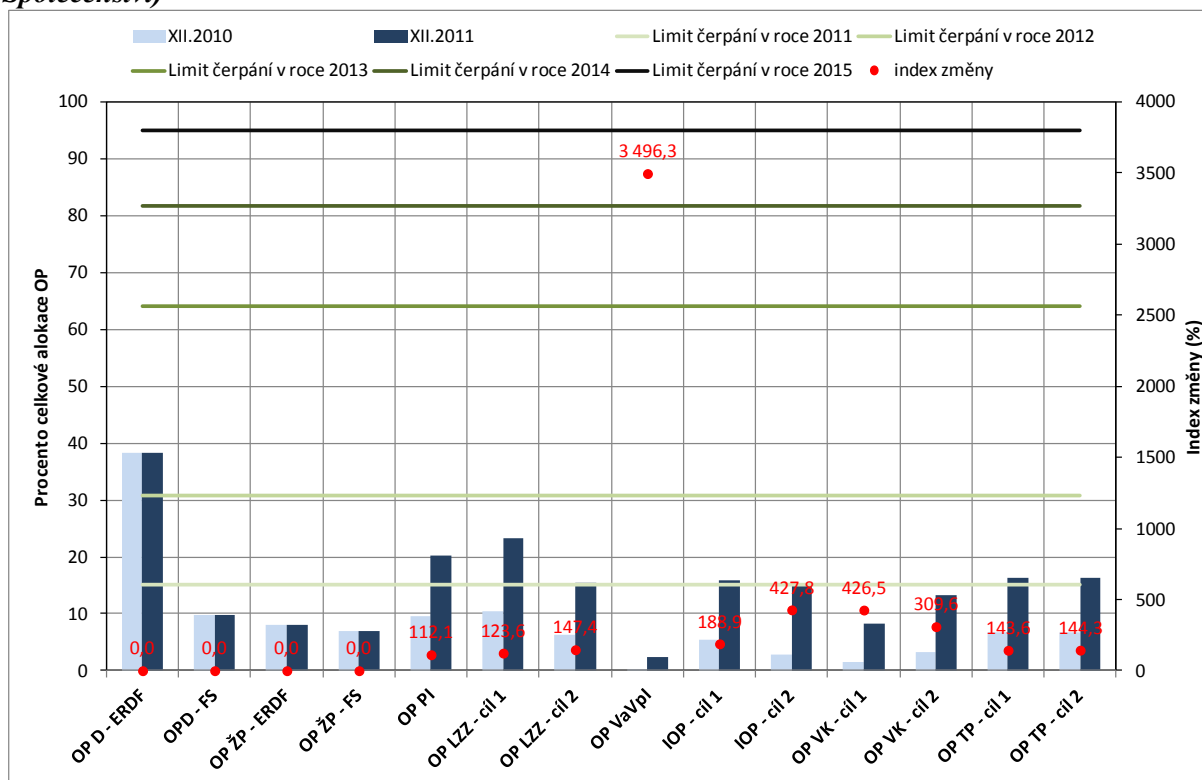

Zdroj: MSC2007

Největší dynamiku certifikovaných výdajů v průběhu roku 2011 vykázaly **tematické OP**. Většina těchto OP tak naplnila či se významně přiblížila limitu čerpání pro rok 2011. V případě **OP Výzkum a vývoj pro inovace** vedlo rekordní navýšení nízké výchozí hodnoty k vyčerpání 2,3 % celkové alokace OP. Nízký stav čerpání finančních prostředků u tohoto OP vysvětluje pozdější schválení programové dokumentace OP Evropskou komisí a s tím související pozdější zahájení implementace OP oproti ostatním programům. Specifický je také samotný charakter implementace OP – program je

¹⁷ Rozdělení alokace 2007 je dáno Nařízením Evropského parlamentu a Rady (EU) č. 539/2010 z 16. června 2010, kterým se mění Obecné nařízení.

z významné části realizován prostřednictvím velkých projektů, které Evropská komise schválila právě v roce 2011. Pokrok v reálném čerpání lze tedy u OP Výzkum a vývoj pro inovace očekávat v dalších letech implementace. Dále u dvou tematických OP nebyl v meziročním srovnání zaznamenán nárůst objemu certifikovaných výdajů. U **OP Doprava** je příčinou stažení žádosti o platbu zaslané Evropské komisy z iniciativy řídicího orgánu, a to v souvislosti s výsledky auditu. Dle dohody mezi PCO a řídicím orgánem tak nedochází k předkládání souhrnných žádostí a jejich certifikaci do doby vyřešení zjištěných nesrovnalostí. **OP Životní prostředí** měl v období od prosince 2010 do října 2011 pozastavenou certifikaci. Ta byla dokončena koncem roku a žádost o platbu EK byla odeslána v prosinci 2011.

Graf 14 - Vývoj čerpání ve vztahu k pravidlu $n+3 / n+2$ dle regionálních a pražských OP a příhraniční spolupráce v roce 2011 (příspěvek Společenství)

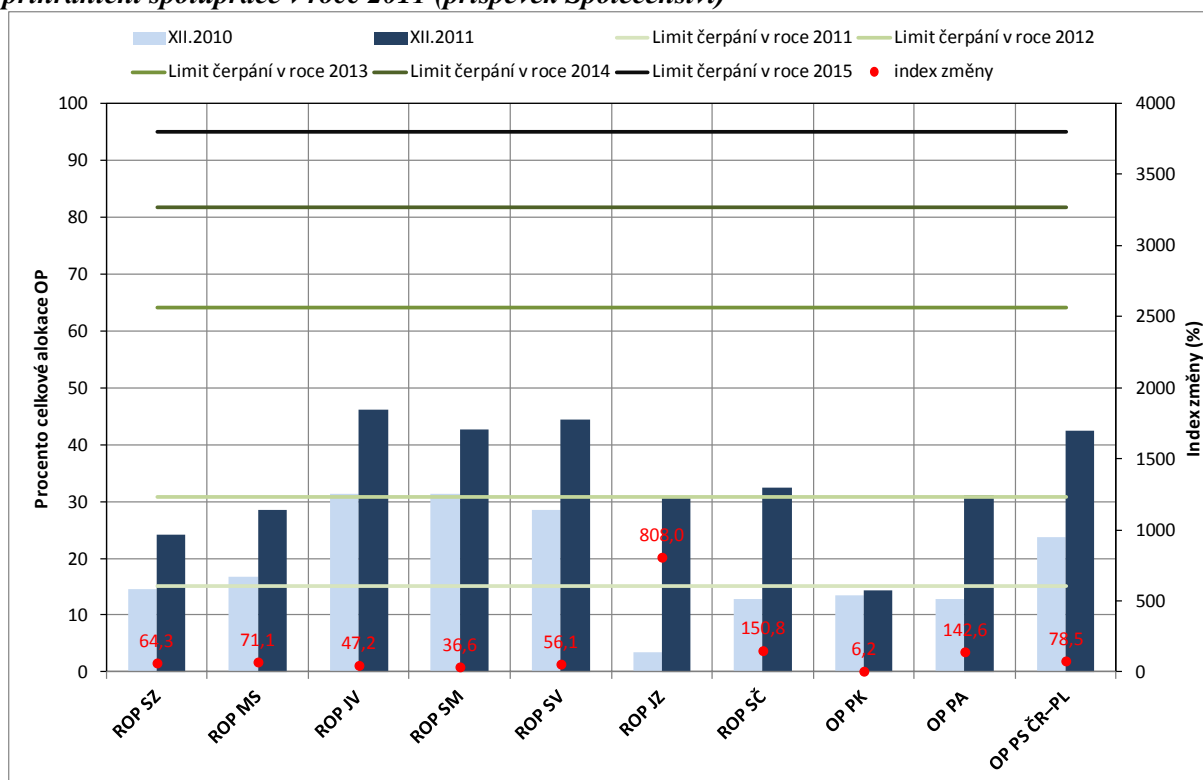

Zdroj: MSC2007

U **regionálních OP, pražských OP a OP přeshraniční spolupráce** jsou evidovány nižší meziroční nárůsty. Tyto OP obecně vykazují vyšší stav čerpání fondů EU díky rychlejšímu tempu realizace OP v minulých letech, což je dáno charakterem jejich implementace. Část z nich už na konci roku 2010 dosahovala limitu čerpání pro rok 2011, tj. certifikované výdaje přesahovaly průměrnou hranici 15,1 % celkové alokace OP. Také nyní, na konci roku 2011, již některé naplňují limity čerpání pro další roky implementace nebo mají vytvořené dobré východisko pro jejich dosažení. Výjimku v této skupině OP představoval **ROP Jihozápad**. U tohoto OP byla pozastavena certifikace od ledna 2010 do září 2011. Poté co PCO certifikovalo předložené finanční prostředky, které se po dobu pozastavení procesu kumulovaly v souhrnných žádostech, následně došlo k výraznému navýšení stavu certifikovaných výdajů (o více než 800 %) z 3,4 % na 30,8 % celkové alokace OP a tedy splnění limitu čerpání pro rok 2011. Nízký stav a pokrok v čerpání v porovnání s ostatními OP v této skupině vykazují **OP Praha–Konkurenceschopnost**. Program má sice ve Smlouvě o poskytnutí dotace

vázanou velkou část své celkové alokace (86,9 %), nicméně při realizaci projektů dochází k problémům v oblasti výběrových řízení, čímž se prodlužuje proplácení a navazující procesy čerpání finančních prostředků. Dalším faktorem, který se promítá do nižšího stavu certifikovaných výdajů u OP Praha–Konkurenceschopnost, je pozastavení certifikace výdajů v oblasti podpory 3.3 „Rozvoj malých a středních podniků“. PCO tak rozhodlo v souvislosti s nálezy auditního šetření.

Souhrnně lze konstatovat, že všechny OP učinily v uplynulém roce i v předcházejících letech implementace dostatečný pokrok v čerpání finančních prostředků ze SF / FS pro naplnění pravidla n+3 pro alokaci 2008 (včetně 1/6 alokace 2007) a současně vytvořily v jednotlivých stavech dobrá východiska pro čerpání v dalších letech programového období. Způsob plnění limitu čerpání v roce 2011, tzn. s využitím předběžných plateb či jiných relevantních nástrojů, je detailně popsán v kapitole Stav pravidla n+3 / n+2.

Vývoj rozložení finančních prostředků ze SF / FS a národních zdrojů na území Česka v období 2007–2011

Na následujících obrázcích je graficky znázorněn územní aspekt implementace NSRR. Každý obrázek zachycuje prostorové rozmístění finančních prostředků krytých Rozhodnutím / Smlouvou o poskytnutí dotace na území Česka od počátku programového období do konce daného roku (tzn. od 1. 1. 2007 do 31. 12. 2007, resp. 2008, 2009, 2010 a 2011).

Z obrázků je patrné, že zejména během druhého a třetího roku implementace došlo k pokrytí finančními prostředky z fondů EU téměř celého území Česka. V roce 2009 k tomu přispěly projekty na zřízení center Czech POINT, které byly realizovány ve velkém počtu obcí. V dalších letech se zvyšovala koncentrace investic ze SF / FS a národních zdrojů do **jádrových oblastí** s významnými koncentracemi obyvatel a ekonomiky (pražská aglomerace, krajská města a jejich zázemí, další regionální centra), do **strukturálně postižených oblastí** (Ostravsko, Karlovarsko, Ústecko, Liberecko), ale i **environmentálně atraktivních regionů** (Krkonoše, Šumava, Jeseníky, Moravskoslezské Beskydy). Finanční prostředky jsou směřovány také do **periferních oblastí** (Vysočina, východní Čechy). V mapách se projevují také tzv. **vnitřních periférií**, což jsou oblasti podél hranic jednotlivých krajů, kam míří finance v menší míře (obce podél hranic Středočeského kraje s ostatními kraji).

Ke konci roku 2011 evidujeme necelých 350 obcí, kam prozatím „nedotekly“ finanční prostředky z fondů EU. Největší počet těchto obcí se nachází na území Středočeského, Jihočeského a Plzeňského kraje. Hodnocení a vyvozování závěrů o této skutečnosti vyžaduje hlubší znalost, založenou na detailnější analýze.

Další zbylá velká bílá místa na obrázcích představují **vojenské újezdy** (Hradiště v Karlovarském kraji, Brdy ve Středočeském kraji a Březina v Jihomoravském kraji), na jejichž území zatím nebyl realizován žádný projekt spolufinancovaný z fondů EU. Naopak ve vojenském újezdě Boletice v Jižních Čechách a Libavá v Olomouckém kraji jsou finanční prostředky ze SF / FS a národních zdrojů investovány v oblasti životního prostředí a vzdělávání.

Poslední obrázek 7 nabízí informaci o **objemu schválených finančních prostředků ze SF / FS a národních zdrojů na 1 obyvatele obce**. Obce, ve kterých připadá na jednoho obyvatele nejvíce finančních prostředků, jsou zpravidla místem realizace finančně náročných projektů v oblasti dopravní infrastruktury, které jsou spolufinancovány z OP Doprava či regionálních OP, a dále v oblasti výzkumu a vývoje (centra VaV) nebo životního prostředí (sanace, revitalizace).

Obrázek 2 – Rozložení finančních prostředků ze SF / FS a národních zdrojů do konce roku 2007

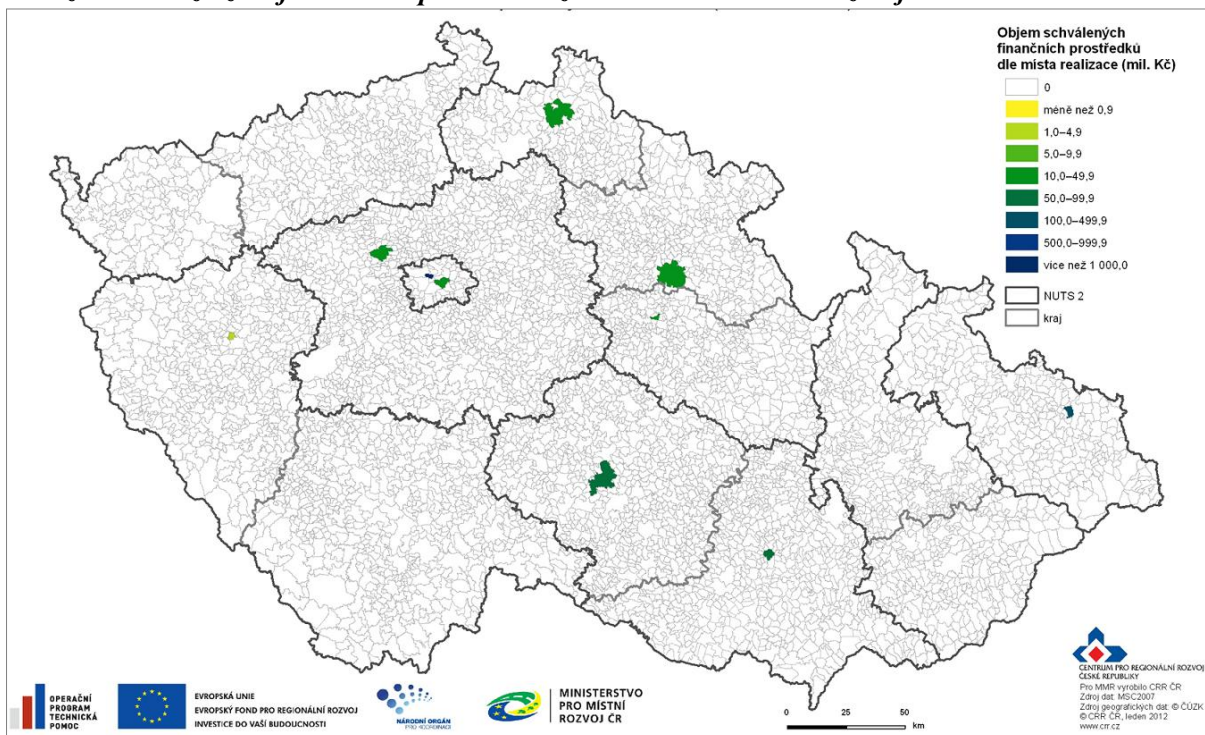

Zdroj: MSC2007

Obrázek 3 – Rozložení finančních prostředků ze SF / FS a národních zdrojů do konce roku 2008

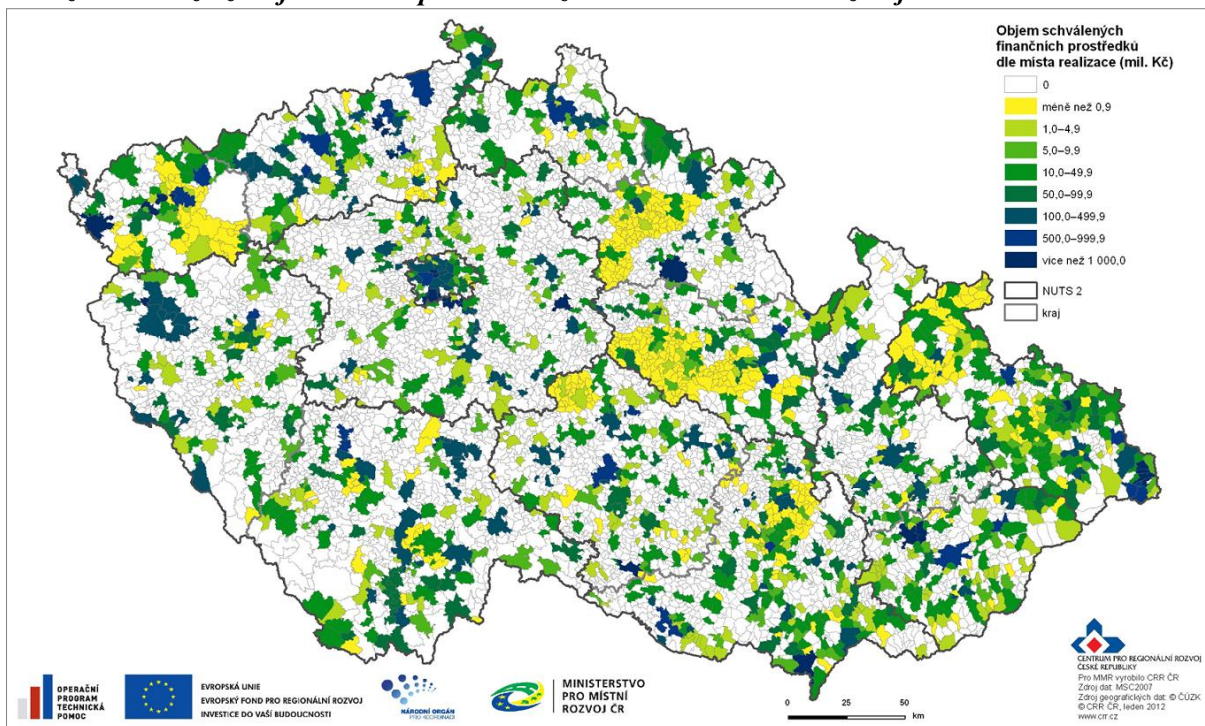

Zdroj: MSC2007

Obrázek 4 – Rozložení finančních prostředků ze SF / FS a národních zdrojů do konce roku 2009

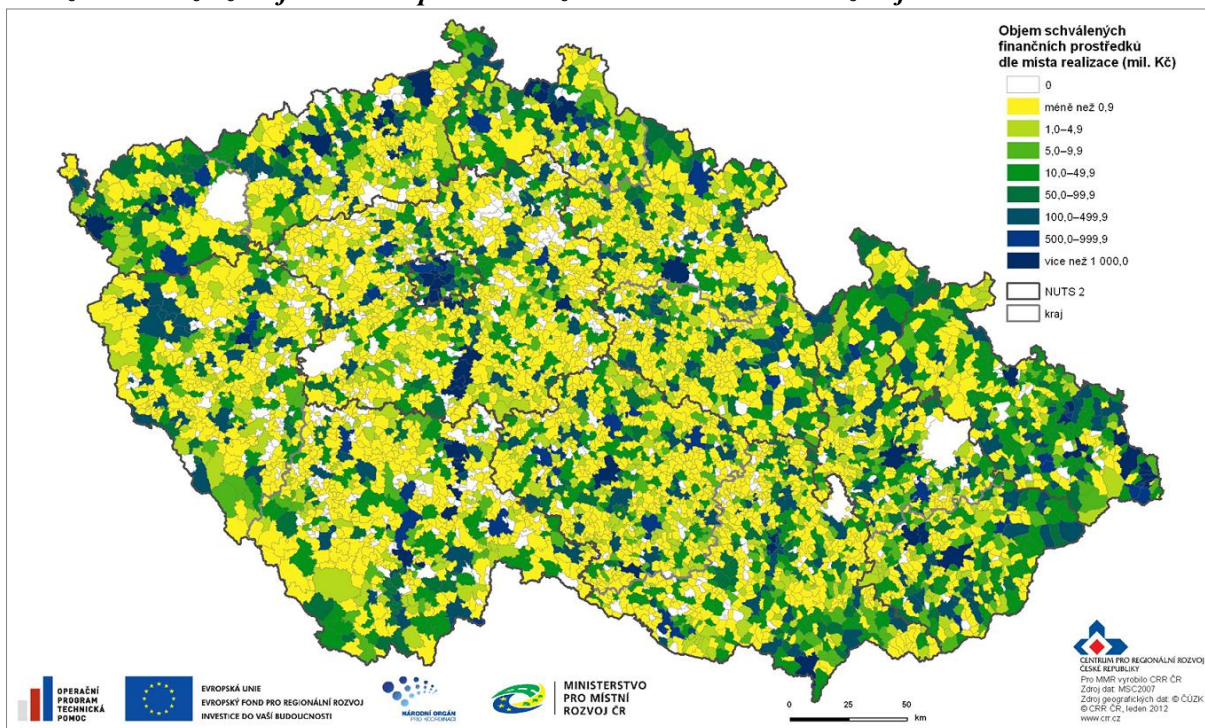

Zdroj: MSC2007

Obrázek 5 – Rozložení finančních prostředků ze SF / FS a národních zdrojů do konce roku 2010

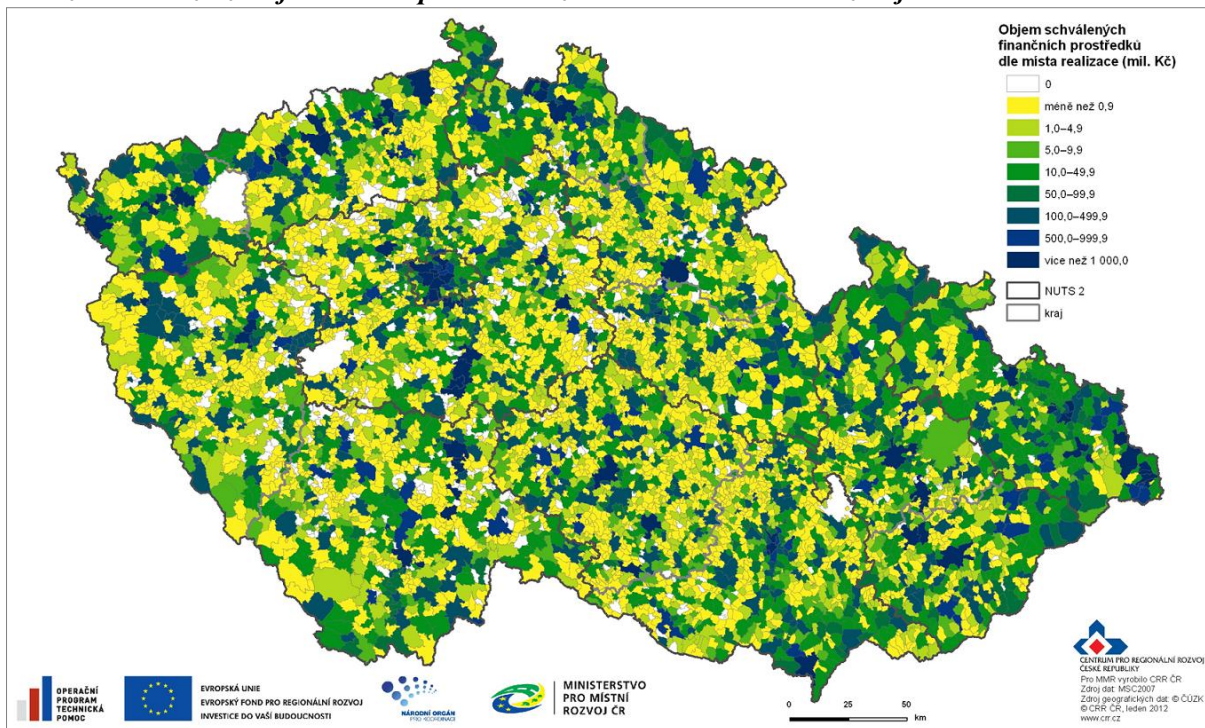

Zdroj: MSC2007

Obrázek 6 – Rozložení finančních prostředků ze SF / FS a národních zdrojů do konce roku 2011

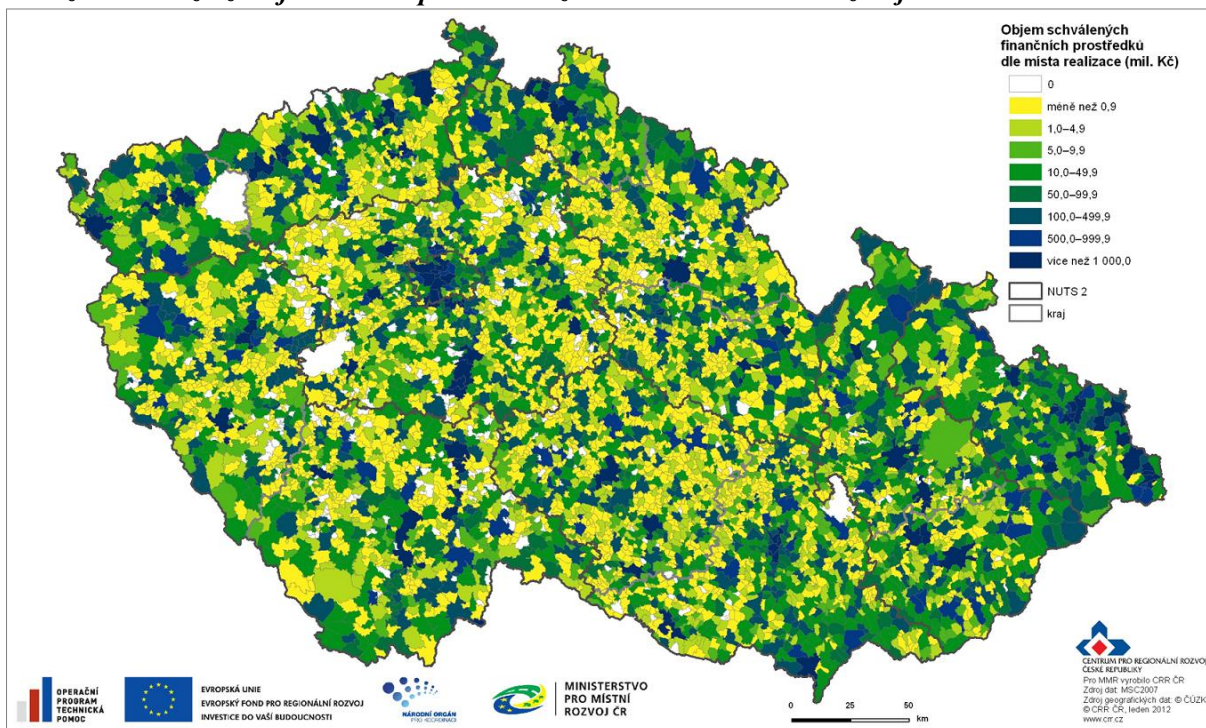

Zdroj: MSC2007

Obrázek 7 – Finanční prostředky ze SF / FS a národních zdrojů na 1 obyvatele k 31. 12. 2011

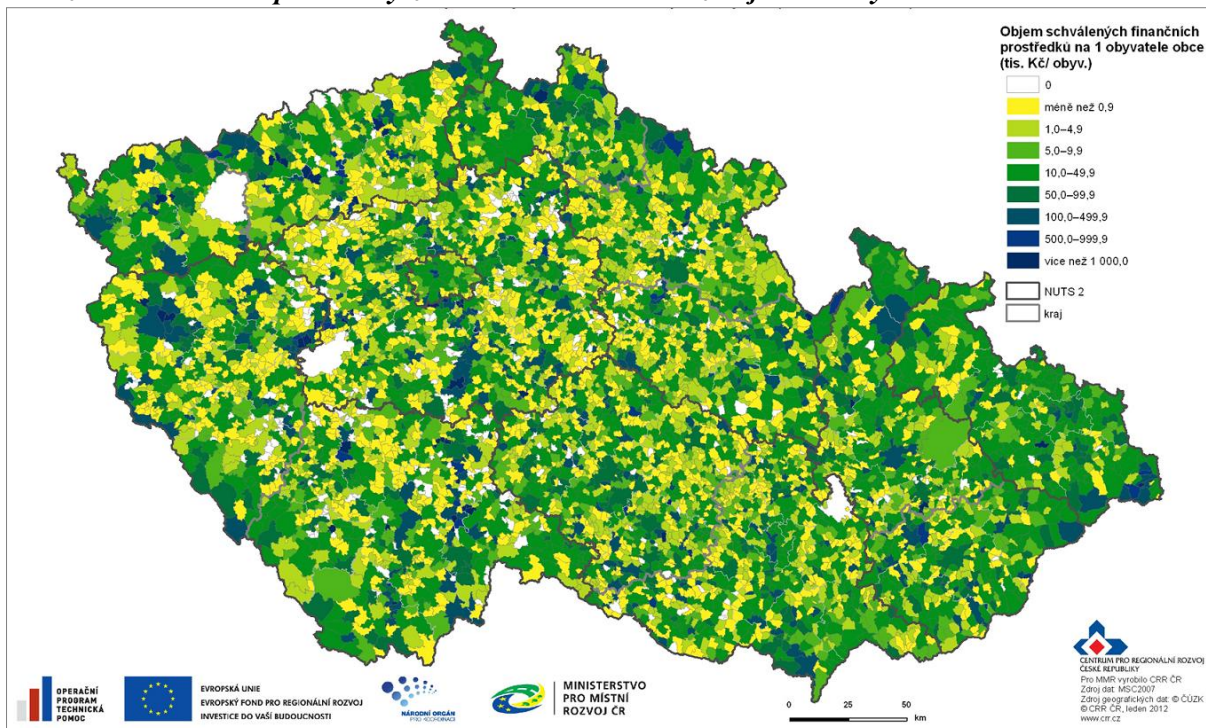

Zdroj: MSC2007 – 4. 1. 2011

VĚCNÝ POKROK

Cílem této části kapitoly je poskytnout informaci o vývoji hodnot indikátorů v roce 2011. Tato část je členěna na jednotlivé cíle NSRR. Pro každý cíl jsou v tabulce uvedeny vybrané indikátory a k nim závazky příjemců a dosažené hodnoty k 3. 2. 2011 a 4. 1. 2012. Hodnoty tedy odpovídají lednu 2011 a prosinci 2011, což odráží meziroční pokrok obou hodnot

Cíl 1 „Konkurenceschopná česká ekonomika“

Pokrok v realizaci prvního cíle NSRR „Konkurenceschopná česká ekonomika“ uvádí následující tabulka, ve které jsou uvedeny hodnoty indikátorů za leden a prosinec 2011. Je zřejmé, že nárůst závazků a dosažených hodnot indikátorů evidujeme téměř u všech sledovaných indikátorů. Výjimkou jsou dosažené hodnoty některých indikátorů OP Výzkum a vývoj pro inovace, kde zatím nejsou ukončené projekty.

Tab. 17 – Vývoj projektových indikátorů cíle 1 „Konkurenceschopná česká ekonomika“ v roce 2011

Kód	Název indikátoru	Měrná jednotka	Výchozí hodnota	Cílová hodnota	Závazek příjemce		Dosažená hodnota	
					Leden 2011	Prosinec 2011	Leden 2011	Prosinec 2011
070100	Počet nově vytvořených pracovních míst - celkem	Počet míst	0,0	30 405,0	9 483,8	13 609,0	5 756,2	8 363,3
110300	Počet nově vytvořených pracovních míst, zaměstnanci VaV - celkem	Počet míst	0,0	25 000,0	2 488,9	4 174,4	22,2	444,6
110200	Počet projektů na kooperaci mezi podniky a výzkumnými institucemi	Počet projektů	0,0	450,0	70,0	88,0	1,0	10,0
380210	Počet nově založených firem	Počet firem	0,0	450,0	171,0	177,0	171,0	177,0
110820	Počet studentů magisterských a doktorských studijních programů využívajících vybudovanou infrastrukturu	Počet studentů	0,0	500,0	176,0	2 199,0	0,0	0,0
110815	Počet studentů všech stupňů, kteří využívají vybudovanou infrastrukturu / zapojených do činnosti centra	Počet studentů	0,0	400,0	2 574,0	3 020,0	1,0	79,0
111100	Počet fungujících regionálních VaV center	Počet center	0,0	20,0	32,0	36,0	0,0	0,0
110511	Zrekonstruované, rozšířené a nově vybudované kapacity	Plocha v m ²	0,0	120 000,0	117 286,0	217 761,0	0,0	247,0

Kód	Název indikátoru	Měrná jednotka	Výchozí hodnota	Cílová hodnota	Závazek příjemce		Dosažená hodnota	
520212	Počet nově vytvořených pracovních míst v rámci projektů na rozvoj cestovního ruchu	Počet míst	0,0	1 405,0	1 857,3	2 454,4	596,5	938,5
610112	Délka nově vybudovaných nebo rekonstruovaných cyklostezek a cyklotras	Počet km	0,0	662,0	595,6	796,5	285,9	409,5
632200	Počet zrekonstruovaných památkových objektů	Počet objektů	0,0	123,0	136,0	202,0	72,0	108,0

Zdroj: MSC2007 – 3. 2. 2011, 4. 1. 2012

V rozmezí ledna a prosince 2011 došlo u **nově vytvořených pracovních míst** v rámci prvního cíle NSRR k nárůstu závazku i dosažené hodnoty přibližně o 45 %. Celkový nárůst závazku indikátoru je o 4 125 nových pracovních míst, u dosažené hodnoty se jedná o 2 607 pracovních míst. Příspěvek jednotlivých priorit k celkovému závazku indikátoru znázorňuje následující graf.

Graf 15 - Vývoj závazku indikátoru „Počet nově vytvořených pracovních míst“ v rámci cíle „Konkurenceschopná česká ekonomika“ v roce 2011

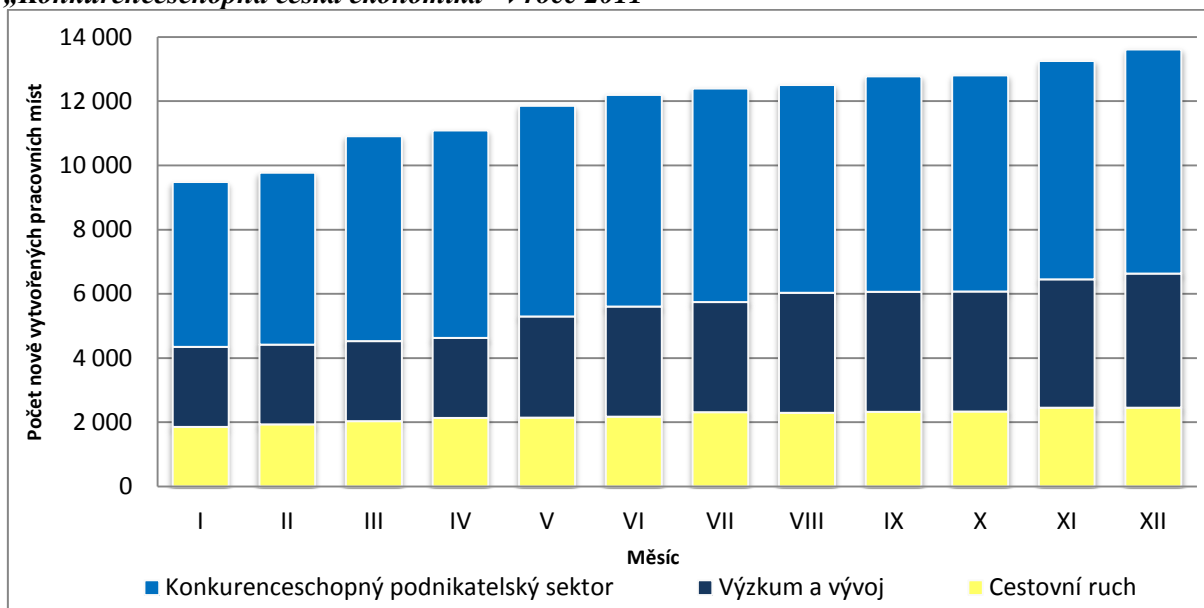

Zdroj: MSC2007

Nejvyšší měrou k závazku indikátoru „Počet nově vytvořených pracovních míst“ přispívá první priorita **„Konkurenceschopný podnikatelský sektor“**, tedy především OP Podnikání a inovace. Závazek příjemce se meziročně zvýšil o 1 842 nových pracovních míst, tj. o 35,9 %. V prioritě „Podpora kapacit VaV pro inovace“ zaznamenáváme nárůst závazku příjemců o 67,7 % (1 685 nových pracovních míst), což je v porovnání s ostatními prioritami tohoto cíle nejvyšší procentuální meziroční nárůst. Ten je odrazem významného pokroku v realizaci OP Výzkum a vývoj pro inovace během roku 2011. V poslední prioritě prvního cíle NSRR „Udržitelný rozvoj cestovního ruchu a využití potenciálu kulturního dědictví“ došlo k nárůstu indikátoru „Počet nově vytvořených pracovních míst“, o 597 míst, tj. meziroční nárůst o 33,7 %.

V prioritě **„Konkurenceschopný podnikatelský sektor“** zaznamenáváme spíše nižší nárůsty hodnot indikátorů. Závazek indikátoru „Počet nově založených firem“ v rámci prvního prioritního osy

OP Podnikání a inovace vzrostl ze 171 na 177, tj. o 6%. Závazek indikátoru „Počet inovačních firem podpořených inkubátory, inovačními centry a vědeckotechnickými parky“ sice vzrostl o 166,7 %, což ale představuje pouze 7 firem. Důvodem je, že projekty, které tento indikátor naplňují, jsou v současné době v realizaci a hodnoty budou naplňovány až v době udržitelnosti těchto projektů.

Vysoký meziroční nárůst hodnot indikátorů zaznamenáváme v druhé prioritě „Podpora kapacit VaV pro inovace“, což je důsledkem pokroku v realizaci OP Výzkum a vývoj pro inovace. Zazávazkované finanční prostředky meziročně vzrostly o 55,6 % na 82,9 % z celkové alokace OP. Tudiž indikátory zaznamenaly poměrně vysoké nárůsty hodnot. V roce 2011 byla nově podpořena 4 centra excelence a 4 regionální VaV centra. Závazek počtu nově vytvořených pracovních míst, jak již bylo zmíněno, vzrostl o 67,7 %. Meziroční nárůst závazku příjemců o 1 149,4 % (2 023 studentů) evidujeme u indikátoru „Počet studentů magisterských a doktorských studijních programů využívajících vybudovanou infrastrukturu“. O 17,3 % (446 studentů) vzrostl závazek u indikátoru „Počet studentů všech stupňů, kteří využívají vybudovanou infrastrukturu / zapojených do činnosti centra“. Nárůst o 85,7 %, tj. 100,5 tis. m², vykazuje indikátor „Zrekonstruované, rozšířené a nově vybudované kapacity“. Meziroční nárůsty výše zmíněných indikátorů znázorňuje následující graf.

Graf 16 - Vývoj závazků vybraných projektových indikátorů priority „Podpora kapacit VaV pro inovace“ v roce 2011

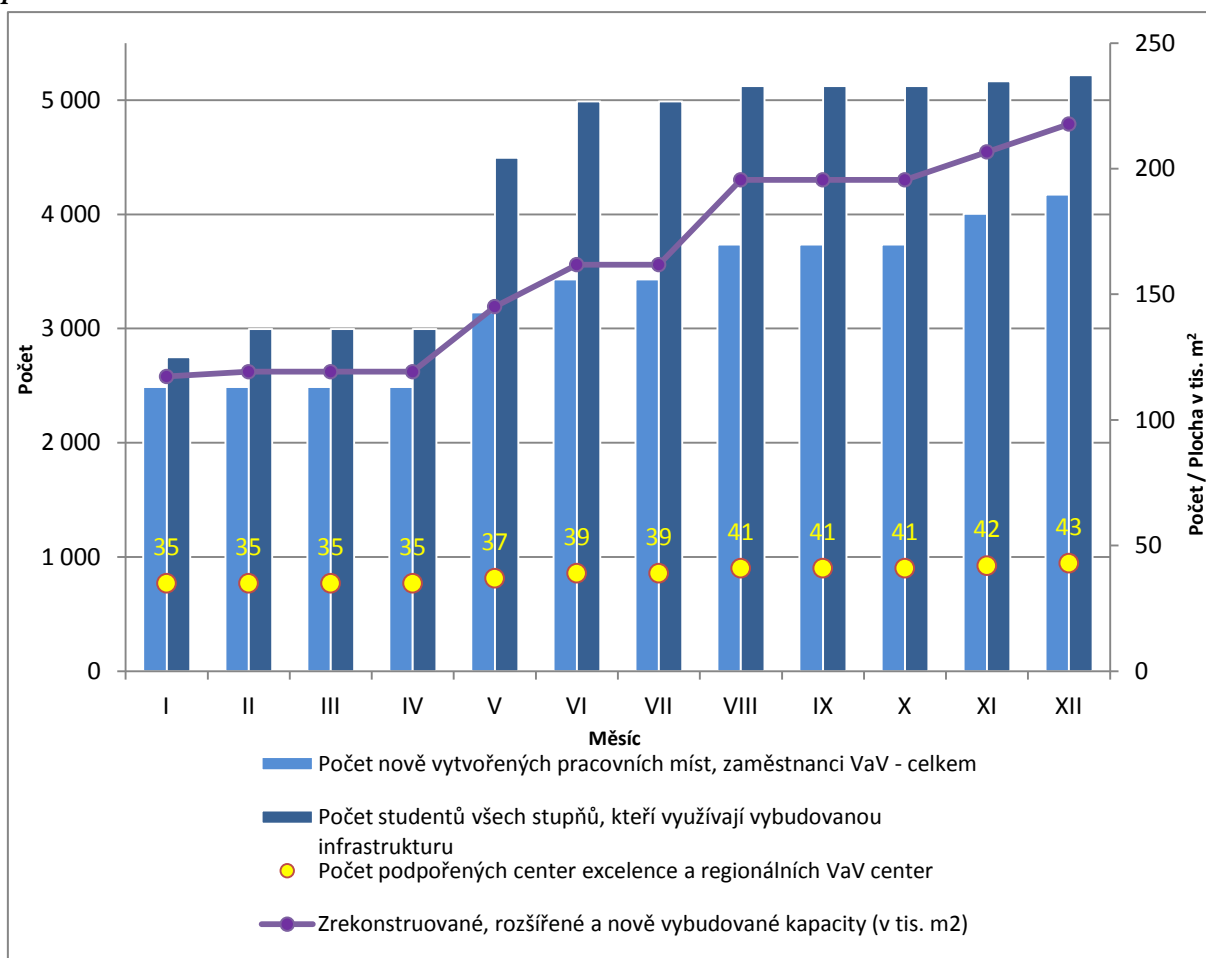

Zdroj: MSC2007

Z grafu je zřejmé, že k nejvyššímu meziměsíčnímu nárůstu závazků indikátorů došlo v květu 2011, kdy byla podpořena 2 centra excelence.

V poslední prioritě prvního cíle NSRR „**Udržitelný rozvoj cestovního ruchu a využití potenciálu kulturního dědictví**“ zaznamenáváme meziroční nárůst závazků příjemců v rozmezí 32,1–48,5 %, u dosažených hodnot 43,2–57,3 %. Jak již bylo zmíněno v úvodu této kapitoly, meziroční nárůst nově vytvořených pracovních míst v cestovním ruchu je 32,1 %, na 2 454 pracovních míst. Další sledovanou aktivitou, kterou podporují regionální OP, je rekonstrukce památkových objektů. V průběhu roku 2011 se příjemci zavázali zrekonstruovat dalších 66 objektů, tj. 48,5% meziroční nárůst závazku indikátoru. Meziměsíční nárůst v roce 2011 znázorňuje následující graf, kde je vidět, že nárůst závazku probíhal postupně po celý rok 2011.

Graf 17 - Vývoj závazku indikátoru „Počet zrekonstruovaných památkových objektů“ v roce 2011

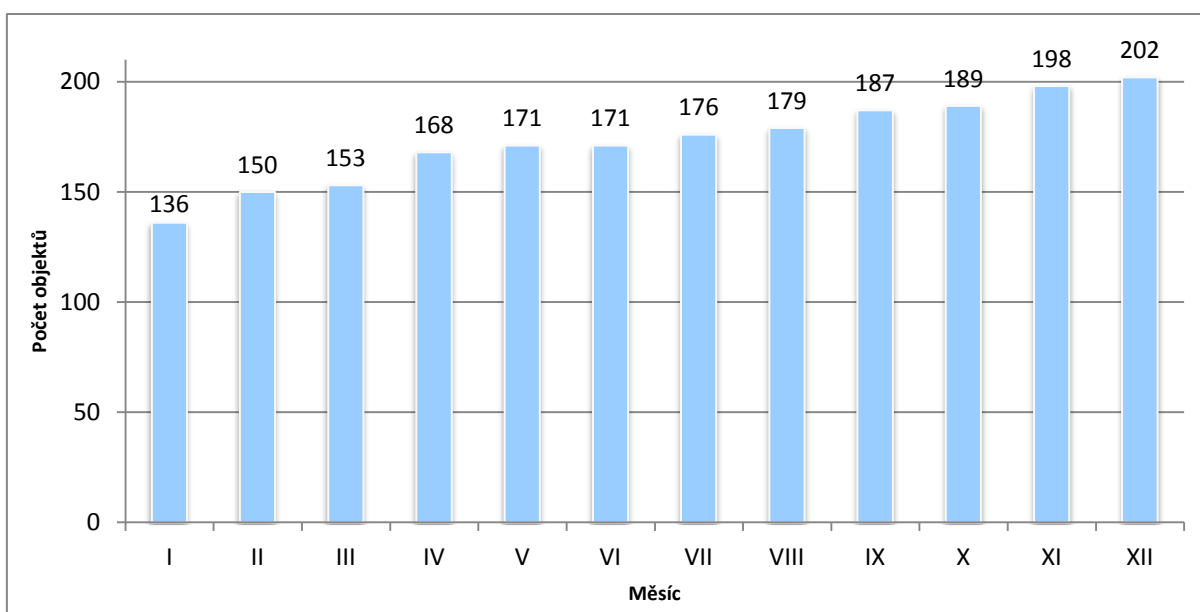

Zdroj: MSC2007

K časté aktivitě příjemců regionálních OP v prioritních osách zaměřených na cestovní ruch je výstavba a rekonstrukce cyklostezek a cyklotras. Graf 18 znázorňuje pozitivnímu vývoji také v této aktivitě v roce 2011.

Meziroční nárůst indikátoru „**Délka nově vybudovaných nebo zrekonstruovaných cyklostezek a cyklotras**“ je 33,7 %, tzn. příjemce se během roku 2011 zavázali postavit či zrekonstruovat 200,9 km cyklostezek a cyklotras. Strmější nárůst závazku indikátoru evidujeme v první polovině roku 2011, v závěru roku už nedochází k výraznému navýšení závazku. Důvodem je stav realizace regionálních OP, které se v oblasti cestovního ruchu často blíží k vyčerpání alokace pro tuto aktivitu.

Graf 18 - Vývoj závazku indikátoru „Délka nově vybudovaných nebo rekonstruovaných cyklostezek a cyklotras“ v roce 2011

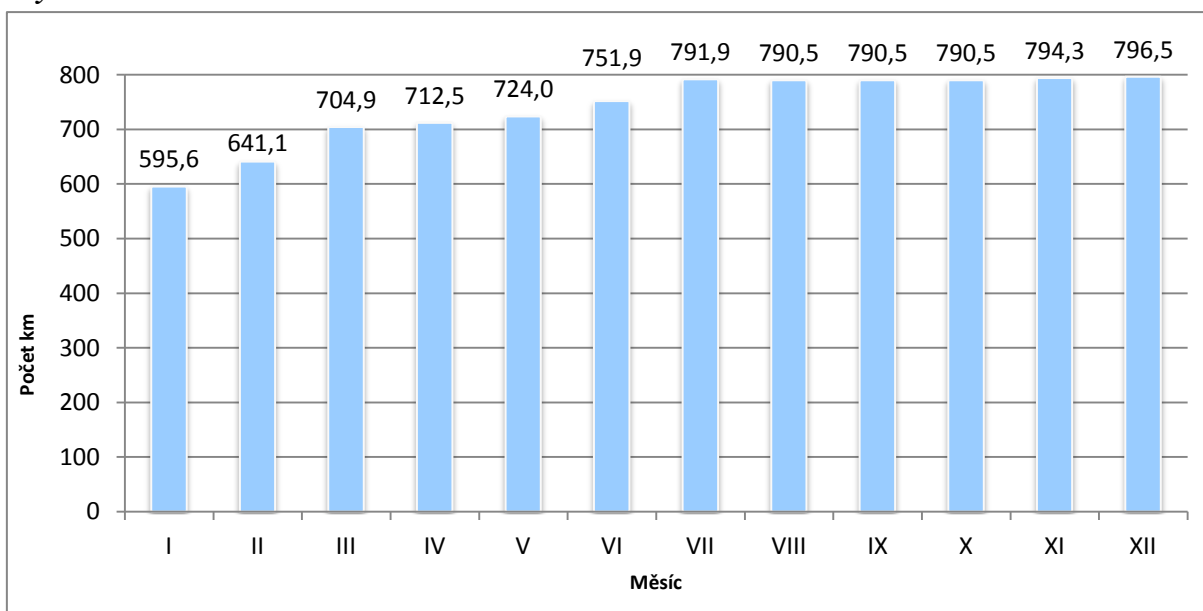

Zdroj: MSC2007

Cíl 2 „Otevřená, flexibilní a soudržná společnost“

Pokrok v realizaci hodnot indikátoru druhého cíle NSRR „Otevřená, flexibilní a soudržná společnost“ je zaznamenán v následující tabulce. Nárůst hodnot závazku příjemců i dosažené hodnoty evidujeme téměř u všech sledovaných indikátorů. Výjimku tvoří indikátory Integrovaného OP „Počet dostupných programů prevence pro obyvatele“ a „Počet kontaktních míst veřejné správy (Czech POINT)“, a to z toho důvodu, že jsou v realizaci nebo již byly ukončeny projekty naplňující cíle těchto aktivit.

Tab. 18 – Vývoj projektových indikátorů cíle 2 „Otevřená, flexibilní a soudržná společnost“ v roce 2011

Kód	Název indikátoru	Měrná jednotka	Výchozí hodnota	Cílová hodnota	Závazek příjemce		Dosažená hodnota	
					Leden 2011	Prosinec 2011	Leden 2011	Prosinec 2011
074100	Počet podpořených osob - celkem	Počet osob	0,0	1 659 220	2 700 336	3 116 434	815 605	1 794 755
074600	Počet úspěšně podpořených osob	Počet osob	0,0	2 313 600	547 542	610 535	92 521	260 371
074613	Počet úspěšných absolventů kurzů - celkem	Počet osob	0,0	733 000	1 361 742	1 738 050	157 183	524 750
074155	Počet podpořených osob v počátečním vzdělávání - studentů celkem	Počet studentů	0,0	126 500	427 531	815 434	43 742	215 385
070100	Počet nově vytvořených pracovních míst - celkem	Počet míst	0,0	33 000	24 614	39 347	26 803	40 760

Kód	Název indikátoru	Měrná jednotka	Výchozí hodnota	Cílová hodnota	Závazek příjemce		Dosažená hodnota	
080712	Počet dostupných programů prevence pro obyvatele	Počet	0,0	45	46	45	11	18
075712	Počet nových sociálních služeb a aktivit	Počet	0,0	50	4	13	0	3
150105	Počet kontaktních míst veřejné správy (Czech POINT)	Počet	1 300,0	6 244	6 572	6 572	6 557	6 557

Poznámka: Indikátor „Počet podpořených osob – celkem“ není závazný pro celý OP VK, ale pouze pro některé prioritní osy, z tohoto důvodu je jeho cílová hodnota nižší než cílová hodnota indikátoru „Počet úspěšně podpořených osob“.

Zdroj: MSC2007 – 3. 2. 2011, 4. 1. 2012

Závazek příjemců cíle „**Otevřená, flexibilní a soudržná společnost**“ je podpořit 3,1 mil. osob¹⁸, což představuje 15,4% meziroční nárůst. Dosažená hodnota tohoto indikátoru ukazuje 120,1% nárůst z 815,6 tis. podpořených osob na 1 794,8 tis. osob. Meziměsíční nárůst tohoto závazku indikátoru „Počet podpořených osob“ v druhém cíli NSRR znázorňuje následující graf.

Graf 19 - Vývoj závazku indikátoru „Počet podpořených osob - celkem“ v rámci cíle „Otevřená, flexibilní a soudržná společnost“ v roce 2011

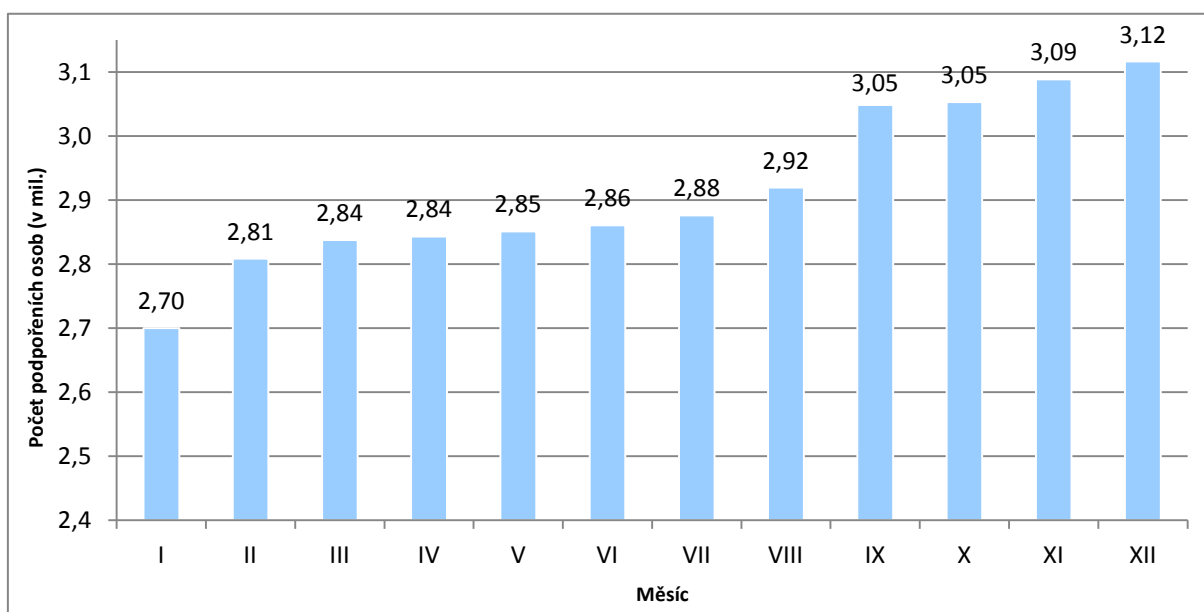

Zdroj: MSC2007

Meziroční nárůst závazku indikátoru „**Počet úspěšných absolventů kurzů – celkem**“ je 27,6 % (376,3 tis.), tzn. příjemci se do konce roku 2011 zavázali, že proškolí 610,5 tis. účastníků kurzů¹⁹.

¹⁸ Podpořená osoba je ta osoba, která v rámci projektu získá jakoukoliv formu podpory. Podpora je jakákoliv aktivita financovaná z rozpočtu projektu, ze které mají cílové skupiny prospěch, podpora může mít formu vzdělávacího nebo rekvalifikačního kurzu, stáže, odborné konzultace, poradenství, výcviku, školení, odborné praxe apod. Každá podpořená osoba se v rámci projektu započítává pouze jednou bez ohledu na to, kolik podpor obdržela.

¹⁹ Jedná se o osoby, které ukončily kurz způsobem stanoveným poskytovatelem kurzu (např. získaly certifikát, osvědčení, úspěšně absolvovaly závěrečný test). Konkrétní účastník (úspěšný absolvent kurzů) je započten tolikrát, kolik kurzů úspěšně dokončil předepsaným způsobem.

z čehož k 4. lednu. 2012 úspěšně absolvovalo tyto kurzy 260,4 tis. účastníků, tj. 181,4% nárůst oproti předešlému roku.

V prioritě „**Vzdělávání**“ je meziroční 90,7% nárůst závazku indikátoru „Počet podpořených osob v počátečním vzdělávání – studentů celkem“, závazek se zvýšil ze 427,5 tis. studentů na 815,4 tis. studentů. Dosažená hodnota tohoto indikátoru vzrostla o 392,4 % (ze 43,7 tis. na 215,4 tis.).

Dalším indikátorem, sledovaným v druhém cíli NSRR, především v prioritě „**Zvyšování zaměstnanosti a zaměstnatelnosti**“, je indikátor „Počet nově vytvořených pracovních míst – celkem“. V roce 2011 zaznamenal závazek indikátoru 59,9% nárůst, tzn. počet nově vytvořených pracovních míst se zvýšil ze 24,6 tis. na 29,4 tis. Graf 6 ukazuje, že nejvýraznější nárůst závazku indikátoru byl v červnu 2011. Dosažená hodnota se zvýšila ze 26,8 tis. na 40,8 tis. nových pracovních míst (52,1% nárůst).

Graf 20 - Vývoj závazku indikátoru „Počet nově vytvořených pracovních míst - celkem“ v rámci cíle „Otevřená, flexibilní a soudržná společnost“ v roce 2011

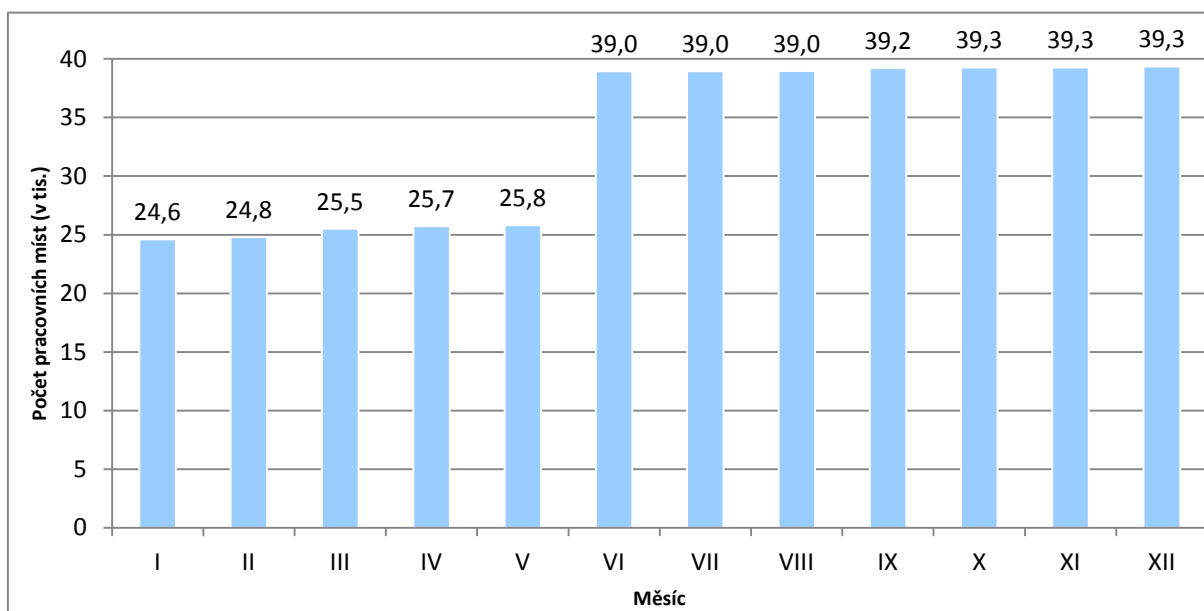

Zdroj: MSC2007

Další aktivity druhého cíle NSRR jsou podporovány Integrovaným OP. U některých indikátorů nezaznamenáváme nárůst závazku příjemců, jedná se o „**Počet kontaktních míst veřejné správy (Czech POINT)**“ a „**Počet dostupných programů prevence pro obyvatele**“ (zde se závazek příjemce dokonce snížil o jeden program prevence pro obyvatele). Závazky obou indikátorů dosáhly cílových hodnot, indikátory jsou zázavazkovány mírně nad 100 %, tzn. ukončené projekty / projekty v realizaci dosahují svými závazky plánovaných hodnot. Realizace Czech POINT již byla ukončena, u dostupných programů prevence pro obyvatele probíhá realizace projektů.

U dalšího sledovaného indikátoru Integrovaného OP evidujeme poměrně vysoký nárůst závazku příjemců. Příjemci se v roce 2011 zavázali vytvořit dalších 9 nových sociálních služeb a aktivit, což představuje nárůst závazku o 255 %. Tři z celkem 13 zázavazkovovaných sociálních služeb a aktivit byly v roce 2011 skutečně zrealizovány, tj. 300% nárůst dosažené hodnoty tohoto indikátoru.

Cíl 3 „Atraktivní prostředí“

Také třetí cíl NSRR „Atraktivní prostředí“ vykazuje meziroční nárůst závazků a dosažených hodnot indikátorů. Výjimku tvoří indikátor „Délka nových dálnic a rychlostních silnic a silnic I. třídy - TEN-T“, který má k prosinci 2011 stejné hodnoty jako v lednu 2011. Druhou výjimkou je dosažená hodnota indikátoru „Délka rekonstruovaných kanalizačních řadů“, kde je dosažená hodnota z počátku roku vyšší než na konci roku 2011. Důvodem je chyba na projektu. Meziroční vývoj indikátorů přibližuje následující tabulka.

Tab. 19 – Vývoj projektových indikátorů cíle 3 „Atraktivní prostředí“ v roce 2011

Kód	Název indikátoru	Měrná jednotka	Výchozí hodnota	Cílová hodnota	Závazek příjemce		Dosažená hodnota	
					Leden 2011	Prosinec 2011	Leden 2011	Prosinec 2011
230600	Počet nových, rekonstruovaných a intenzifikovaných ČOV nad 2000 EO	Počet	0,0	350,0	46,0	72,0	15,0	32,0
230700	Délka nových a rekonstruovaných kanalizačních řadů	Počet km	0,0	120,0	726,2	1 373,4	639,56	918,5
240100	Plocha revitalizovaných území	Plocha v ha	0,0	1 000,0	3 176,9	8 403,8	3 775,5 ¹	2 189,5
240200	Plocha odstraněných starých ekologických zátěží	Plocha v m ²	0,0	1 mil.	939 187,0	1 044 941,0	584 452,0	655 952,0
364300	Snížení spotřeby energie	GJ/rok	0,0	9,1 mil.	726 122,0	5 593 265,6	248 517,8	446 386,9
370200	Délka nových silnic - celkem	Počet km	0,0	168,3	262,0	263,6	44,0	81,1
370300	Délka nových dálnic a rychlostních silnic a silnic I. třídy - TEN-T	Počet km	0,0	120,0	132,9	132,9	0,0	0,0
370701	Délka rekonstruovaných železničních tratí TEN-T	Počet km	0,0	348,0	252,0	272,6	137,7	137,7
370703	Délka rekonstruovaných železničních tratí mimo TEN-T	Počet km	0,0	105,2	43,9	66,7	39,2	39,2

Poznámka: ¹ Došlo ke snížení dosažené hodnoty z důvodu chyby na projektu.

Zdroj: MSC2007 – 3. 2. 2011, 4. 1. 2012

Nárůsty hodnot zaznamenáváme především v první prioritě třetího cíle NSRR „Ochrana a zlepšení kvality životního prostředí“, kterou naplňuje především OP Životní prostředí. Meziroční nárůst závazků příjemců se pohybuje v rozmezí 11,3–164,5 %. Nejvyšší meziroční nárůst vykazuje závazek příjemců indikátoru „Plocha revitalizovaného území“, jehož hodnota se zvýšila o 5 226,9 ha, což je 164,5% meziroční nárůst. Nárůst závazku o 89,1 % evidujeme u indikátoru „Délka nových a rekonstruovaných kanalizačních řadů“, jehož hodnota za rok vzrostla o 647,2 km. Nárůst 56,5 % pak vykazuje závazek indikátoru sledujícího nové, rekonstruované a intenzifikované ČOV, příjemci se během roku 2011 zavázali podpořit dalších 26 ČOV, závazek tedy vzrostl ze 46 na 72 ČOV. Meziměsíční vývoj závazku příjemců indikátorů „Počet nových, rekonstruovaných a intenzifikovaných ČOV nad 2000 EO“ a „Délka nových a rekonstruovaných kanalizačních řadů“ přibližuje graf 21.

Graf 21 - Vývoj závazku indikátorů „Počet nových, rekonstruovaných a intenzifikovaných ČOV nad 2000 EO“ a „Délka nových a rekonstruovaných kanalizačních řadů“ v roce 2011

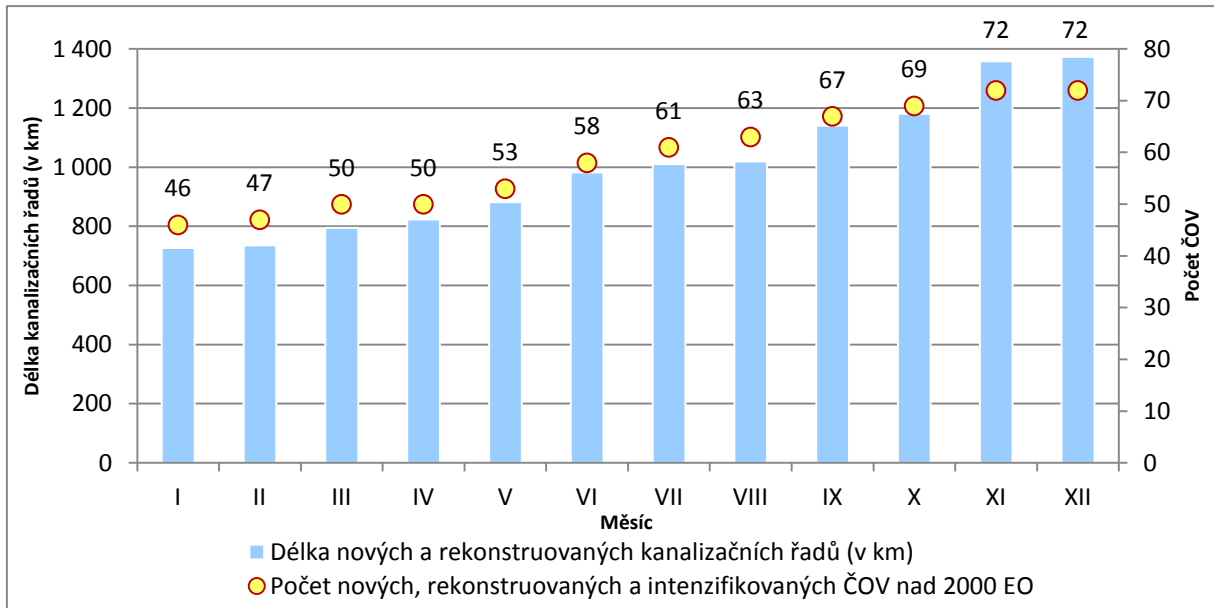

Zdroj: MSC2007

V druhé prioritě „**Zlepšení dostupnosti dopravou**“ jsou realizovány spíše větší, finančně náročnější dopravní projekty, jejichž realizace je dlouhodobého charakteru, to je důvodem, proč oproti prioritě „Ochrana a zlepšení kvality životního prostředí“ nebyly v roce 2011 tak vysoké nárůsty hodnot indikátorů. Nejvyšší nárůst závazku příjemců sledujeme v případě indikátoru „Délka rekonstruovaných železničních tratí mimo TEN-T“, kde došlo k nárůstu závazku o 51,9 %, tj. závazek se zvýšil o 22,8 km rekonstruovaných tratí mimo TEN-T na 66,7 km. Nárůst o 8,2 %, tj. 20,6 km zaznamenal také závazek příjemce indikátoru „Délka rekonstruovaných tratí TEN-T“, závazek dosáhl 272,6 km.

V případě výstavby silnic evidujeme pouze minimální nárůst závazku příjemců, a to o 0,6 % na 263,6 km. U tohoto indikátoru však zaznamenáváme jediný meziroční nárůst dosažené hodnoty, konkrétně o 84,3 % na 81,1 km nových silnic.

Vývoj hodnot závazků příjemců indikátorů priority „Zlepšení dostupnosti dopravou“ znázorňuje následující graf. K nárůstu závazků docházelo pouze v únoru a březnu 2011.

Graf 22 - Vývoj závazku indikátorů v prioritě „Zlepšení dostupnosti dopravou“ v roce 2011

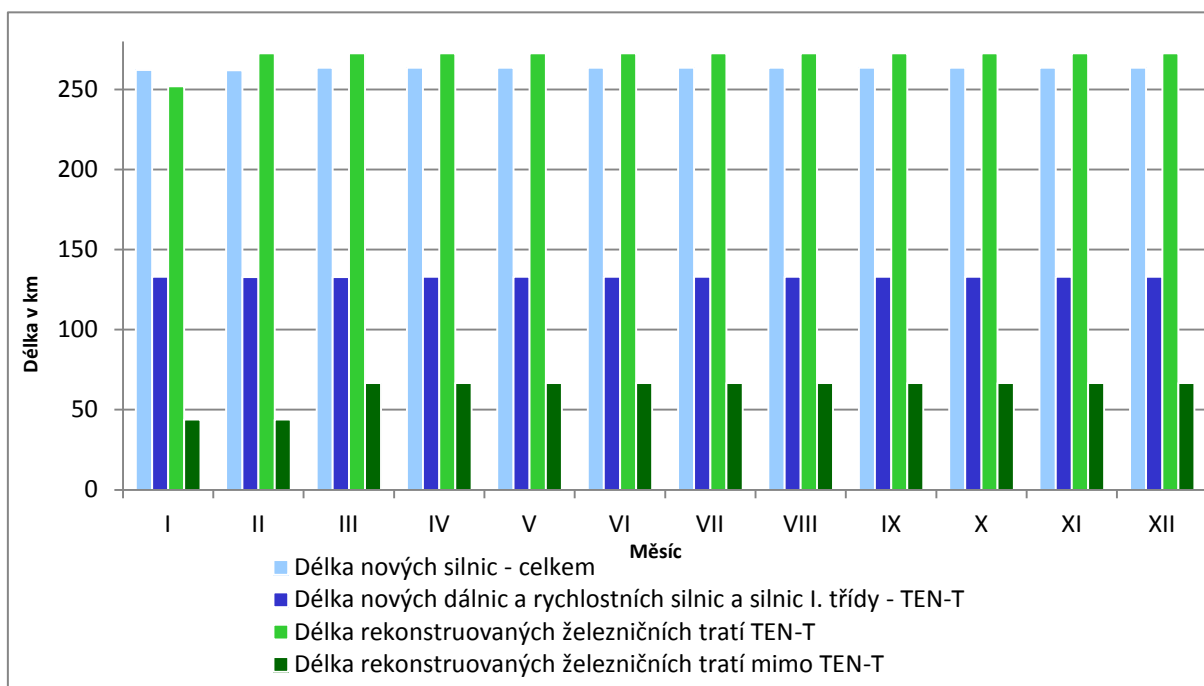

Zdroj: MSC2007

Cíl 4 „Vyvážený rozvoj území“

Téměř všechny indikátory cíle „Vyvážený rozvoj území“ zaznamenaly meziroční nárůst závazků příjemců a dosažených hodnot indikátorů. Výjimkou je indikátor „Délka nových a rekonstruovaných silnic II. a III. třídy celkem“, u kterého se meziročně snížil závazek příjemců. Je to důsledek pozastavení několika projektů ROP Jihozápad²⁰, jejichž závazek je celkem 196,6 km. Pokud tyto projekty budou opět spuštěny, dojde tak k navýšení závazku příjemců.

Stagnaci v nárůstu hodnot indikátorů evidujeme u indikátorů OP Praha–Konkurenceschopnost a OP Doprava (realizace pražského metra).

Tab. 20 – Vývoj projektových indikátorů cíle 4 „Vyvážený rozvoj území“ v roce 2011

Kód	Název indikátoru	Měrná jednotka	Výchozí hodnota	Cílová hodnota	Závazek příjemce		Dosažená hodnota	
					Leden 2011	Prosinec 2011	Leden 2011	Prosinec 2011
610100	Délka nových a rekonstruovaných silnic II. a III. třídy celkem	Počet km	0,0	1 454,5	1 268,0	1 245,5	853,1	915,9
610101	Délka nových silnic II. a III. třídy	Počet km	0,0	73,5	33,6	40,1	19,4	19,9
610241	Počet nově pořízených ekologických vozidel ve veřejné dopravě	Počet vozidel	0,0	250,0	190,0	446,0	72,0	152,0

²⁰ Projekty byly pozastaveny z důvodu prošetřování ze strany Policie ČR. Po ukončení vyšetřování řídicí orgán předpokládá realizaci projektů. Policie by měla podat vyjádření v průběhu února 2012.

Kód	Název indikátoru	Měrná jednotka	Výchozí hodnota	Cílová hodnota	Závazek příjemce		Dosažená hodnota	
650100	Plocha regenerovaného a revitalizovaného území celkem (ROP)	Plocha v ha	0,0	484,0	384,7	531,6	183,9	395,8
651100	Plocha regenerovaných a revitalizovaných objektů ve městech celkem	Plocha v m ²	0,0	475 200,0	529 062,8	737 952,3	312 146,8	511 327,8
651500	Plocha regenerovaných a revitalizovaných objektů ve venkovských oblastech celkem	Plocha v m ²	0,0	169 000,0	332 340,4	364 148,8	262 129,3	324 842,6
331200	Počet regenerovaných bytů	Počet bytů	0,0	20 000,0	20 531,0	35 612,0	8 950,0	22 686,0
331300	Plocha revitalizovaného území v problémových sídlištích	Plocha v m ²	0,0	4 000 000	602 091,6	1 652 282	334 452,7	991 612,8
371000	Délka nově vybudovaného metra	Počet km	0,0	4,5	0,0	0,0	0,0	0,0
380200	Počet podpořených nově založených MSP v hl. m. Praze	Počet MSP	0,0	20,0	30,0	30,0	0,0	0,0
610111	Délka nově vybudovaných cyklostezek v hl. m. Praze	Počet km	0,0	2,5	4,3	7,8	4,3	4,3

Zdroj: MSC2007 – 3. 2. 2011, 4. 1. 2012

Jak již bylo zmíněno, indikátor „**Délka nových a rekonstruovaných silnic II. a III. třídy celkem**“ zaznamenal meziroční pokles závazku příjemců o 1,8 %. V případě, že se vezmou v úvahu pozastavené projekty ROP Jihozápad, došlo by k meziročnímu nárůstu závazku příjemců o 13,7 %. Z grafu 23 vyplývá, že s výjimkou snížení závazku příjemců u ROP Jihozápad v červenci 2011, docházelo po celý rok 2011 k meziměsíčním nárůstům závazku indikátoru sledujícího nové a rekonstruované silnice II. a III. třídy. Závazek indikátoru „Délka nových silnic II. a III. třídy“ meziročně vzrostl o 19,3 %, tj. 6,5 km nových silnic.

Graf 23 - Vývoj závazku indikátoru „Délka nových a rekonstruovaných silnic II. a III. třídy celkem“ v roce 2011

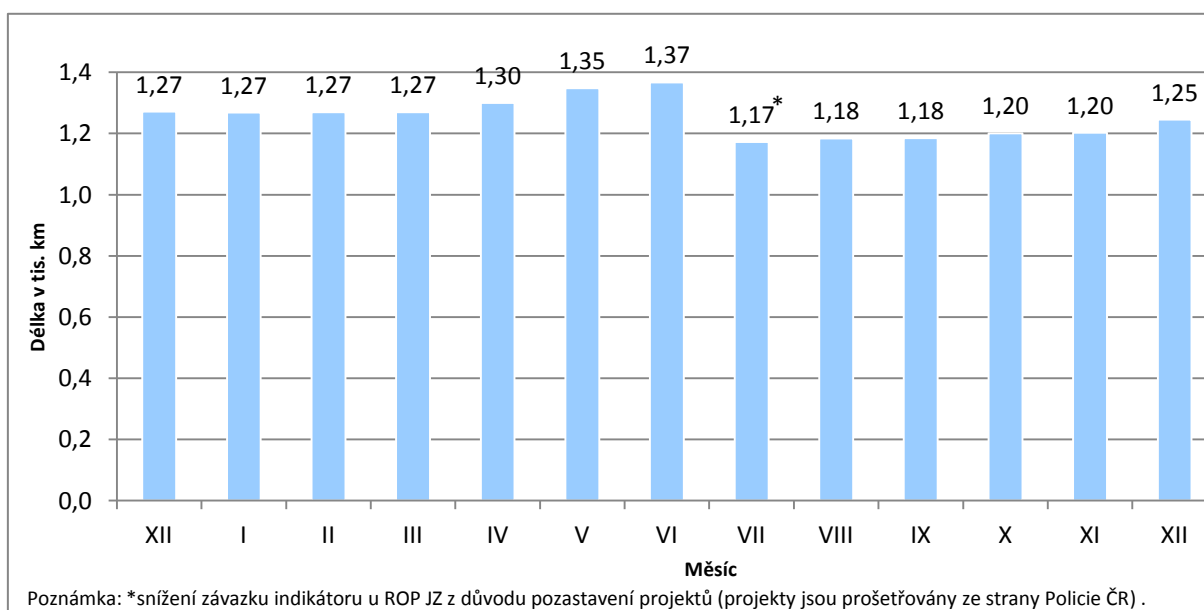

Zdroj: MSC2007

Nejvyšší meziroční nárůst závazku indikátoru ukazuje indikátor „Počet nově pořízených ekologických vozidel ve veřejné dopravě“. Závazek příjemců vzrostl v průběhu roku 2011 ze 190 na 446 nově pořízených ekologických vozidel ve veřejné dopravě, tj. 134,7% nárůst závazku o 256 vozidel. Meziměsíční nárůst tohoto indikátoru je patrný z grafu 24. Nejvyšší nárůsty závazku byly zaznamenány v průběhu června a července roku 2011.

Graf 24 - Vývoj závazku indikátoru „Počet nově pořízených ekologických vozidel ve veřejné dopravě“ v roce 2011

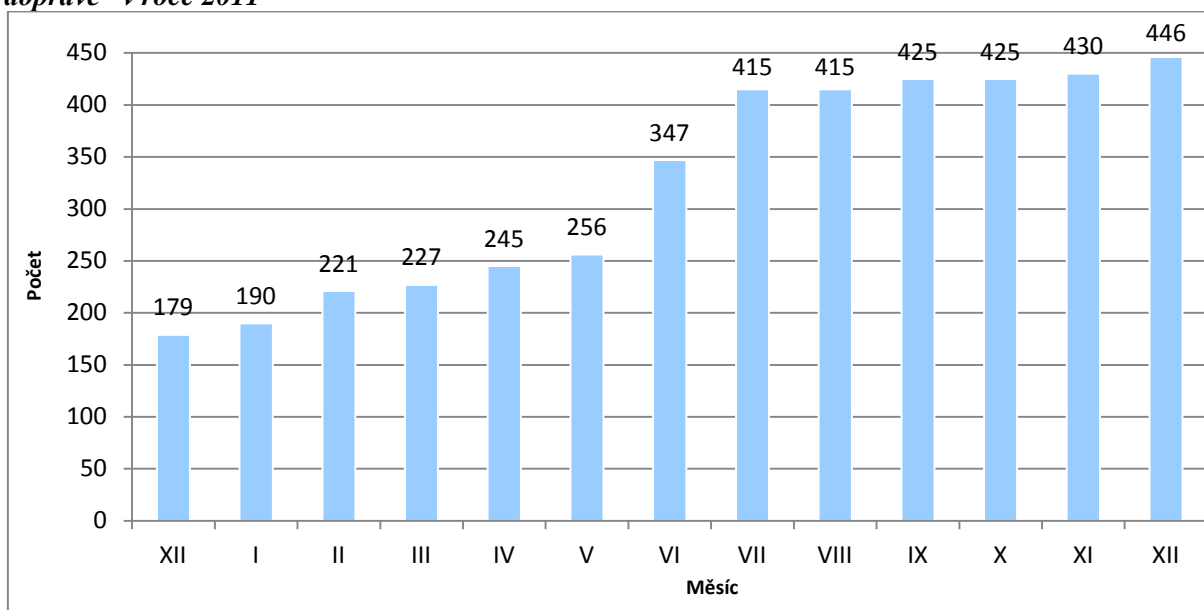

Zdroj: MSC2007

Mezi další aktivity realizované regionálními OP v rámci čtvrtého cíle NSRR patří **regenerace a revitalizace území a objektů**. Závazek indikátoru „Plocha regenerovaného a revitalizovaného území meziročně vzrostl o 38,2 %, tj. 146,9 ha.

Regenerace a revitalizace venkovských a městských objektů také zaznamenala meziroční nárůst závazku příjemců. Vyšší meziroční nárůst závazku o 39,5 %, tj. 208,9 tis. m², vykazuje indikátor, sledující regeneraci a revitalizaci městských objektů. Ve venkovských oblastech došlo k navýšení závazku tohoto indikátoru o 9,6 %, tj. 31,8 tis m² regenerovaného a revitalizovaného území. Meziměsíční nárůsty regenerovaných a revitalizovaných ploch jak ve městech, tak i venkovských oblastech zaznamenává následující graf. Graf ukazuje v červenci a listopadu 2011 snížení závazku indikátoru ve městských oblastech, což je důsledkem opravy chybně zadaných hodnot indikátorů na projektech některých regionálních OP.

Graf 25 - Vývoj závazku indikátoru „Plocha regenerovaných a revitalizovaných objektů ve městech a venkovských oblastech“ v rámci cíle „Vyvážený rozvoj území“ v roce 2011 - plocha v m²

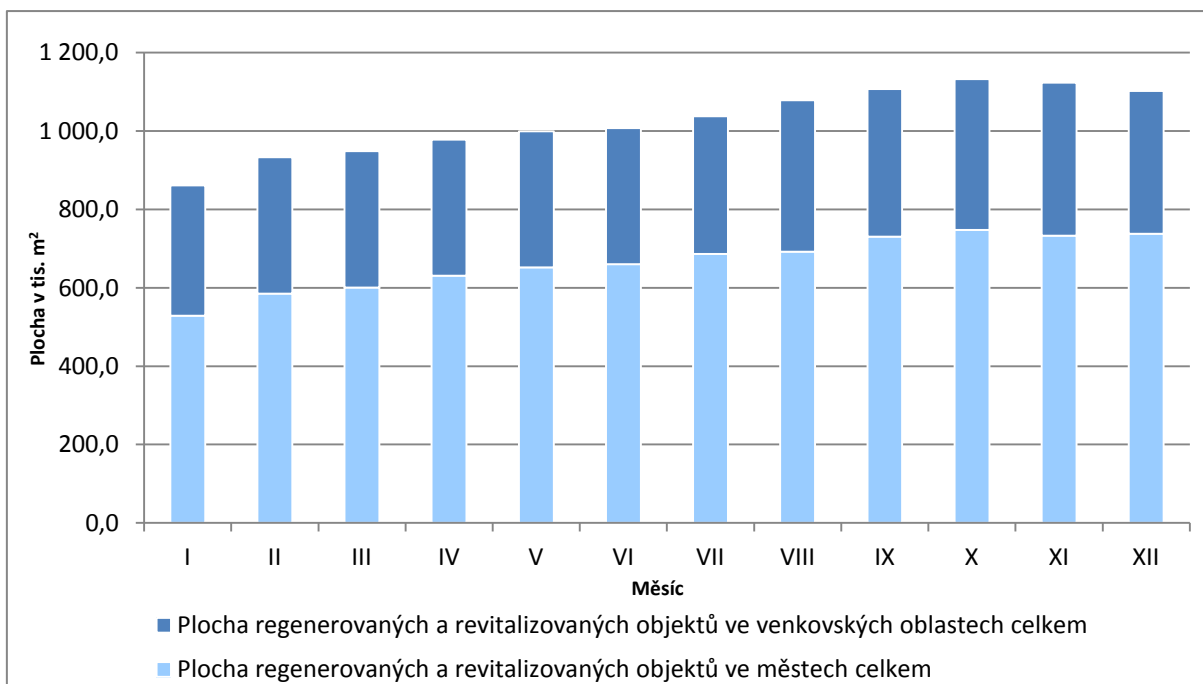

Zdroj: MSC2007

Poslední sledovanou oblastí je **hl. m. Praha**, kde je pouze meziroční nárůst indikátoru sledujícího nově vybudované cyklostezky v Praze o 81,4 %, tj. o 3,5 km. Ostatní sledované indikátory nezaznamenaly žádný nárůst hodnot.

V závěru lze shrnout, že v roce 2011 je zaznamenán nárůst hodnot téměř všech sledovaných indikátorů na úrovni NSRR, což představuje pokrok v realizaci všech aktivit NSRR.

Nejvýraznější nárůst v plnění indikátorů sledujeme v aktivitě zaměřené na výzkum a vývoj, kde byla v roce 2011 zahájena realizace velkých projektů. Významný pokrok je evidován v oblasti zaměřené na podporu sociální integrace v Integrovaném OP. Další aktivitou s rychlým progresem hodnot je revitalizace území v rámci OP Životní prostředí a v problémových sídlištích v rámci Integrovaného OP. Velký meziroční nárůst pak také zaznamenáváme v pořizování ekologických vozidel ve veřejné dopravě u aktivit podporovaných regionálními OP. Naopak nižší meziroční nárůsty hodnot indikátorů vykazují velké finančně náročné dopravní projekty, které jsou realizovány v OP Doprava.

7.A STAV TEMATICKÝCH OPERAČNÍCH PROGRAMŮ CÍLE 1

OPERAČNÍ PROGRAM DOPRAVA

OP Doprava je z hlediska finančních alokací nejobjemnější operační program ČR. Finanční prostředky programu jsou určeny na zvýšení kvality všech typů dopravy (silniční, železniční a vnitrozemské vodní dopravy, multimodální nákladní přepravy) a dopravní infrastruktury, které povede ke zlepšení dostupnosti dopravy. Podmínkou pro podporu podaných žádostí jsou minimální negativní dopady na životní prostředí. OP Doprava je financován z ERDF a FS.

Podpora OP Doprava se soustředí také na pražské metro – intervence OP Doprava jsou tedy zaměřeny na celé území ČR.

Řídicím orgánem OP Doprava je Ministerstvo dopravy ČR, funkci zprostředkujícího subjektu vykonává Státní fond dopravní infrastruktury. Více informací lze nalézt na internetových stránkách www.opd.cz.

Tab. 21 - Struktura OP Doprava

Číslo prioritní osy / oblasti podpory	Název prioritní osy / oblasti podpory	Podíl na celkové alokaci v %
1	Modernizace železniční sítě TEN-T	38,0
1.1	Modernizace a rozvoj železničních tratí sítě TEN-T, vč. železničních uzlů	36,0
1.2	Zajištění interoperability na stávajících železničních tratích, zajištění souladu s TSI a rozvoj telematických systémů	2,0
2	Výstavba a modernizace dálniční a silniční sítě TEN-T	27,8
2.1	Modernizace a rozvoj dálnic a silnic sítě TEN-T	26,3
2.2	Rozvoj inteligentních dopravních systémů v silniční dopravě a systémů ke zvýšení bezpečnosti a plynulosti silniční dopravy	1,5
3	Modernizace železniční sítě mimo síť TEN-T	6,8
3.1	Modernizace a rozvoj železničních tratí mimo síť TEN-T	6,8
4	Modernizace silnic I. třídy mimo TEN-T	18,2
4.1	Rekonstrukce a modernizace na silnicích I. třídy mimo TEN-T	18,2
5	Modernizace a rozvoj pražského metra a systémů řízení silniční dopravy v hl. m. Praze	5,7
5.1	Rozvoj sítě metra v Praze	5,1
5.2	Zavádění systémů řízení a regulace silničního provozu v Praze	0,6
6	Podpora multimodální nákladní přepravy a rozvoj vnitrozemské vodní dopravy	2,0
6.1	Podpora multimodální nákladní přepravy, nákup dopravních prostředků a přepravních jednotek pro KD, modernizace překladišť KD	0,2
6.2	Rozvoj a modernizace vnitrozemských vodních cest sítě TEN-T a mimo TEN-T	1,6
6.3	Podpora a modernizace říčních plavidel	0,2
7	Technická pomoc	1,4
7.1	Technická pomoc	1,4

Zdroj: Programový dokument OP D

Pokrok v implementaci OP Doprava v roce 2011

V průběhu roku 2011 žadatelé podali na řídicí orgán / zprostředkující subjekt celkem 53 žádosti o dotaci v celkové výši 2,0 mld. Kč, což představuje meziroční nárůst o 1,0 %. Řídicí orgán vydal za uplynulý rok celkem 21 Rozhodnutí o poskytnutí dotace v hodnotě 5,1 mld. Kč. To znamená, že meziročně došlo k nárůstu schválených finančních prostředků o 3,1 %. Od počátku programového období bylo k 4. lednu 2012 na účty příjemců proplaceno celkem 119,3 mld. Kč. Z toho jen za loňský rok 2011 bylo příjemcům proplaceno 25,0 mld. Kč, tzn., že 20,9 % z celkové částky bylo proplaceno v roce 2011. Díky pozastavení předkládání finančních prostředků k certifikaci se objem certifikovaných výdajů v roce 2011 nezvýšil (k 4. lednu 2012 tak dosahuje hodnota certifikovaných výdajů 28,7 mld. Kč).

Realizace OP Doprava

Od počátku realizace OP Doprava bylo k 4. lednu 2012 podáno 256 žádostí v celkové hodnotě 209,8 mld. Kč, to představuje 119,6 % z celkové alokace na program. Z podaných žádostí jich bylo schváleno 139 v souhrnné výši 171,3 mld. Kč (97,6 % z alokace programu). Příjemcům byly proplaceny prostředky ve výši 119,3 mld. Kč, což představuje 68,0 % z celkové alokace na období 2007–2013. Certifikované výdaje dosahují 28,7 mld. Kč, to je 16,4 % z alokace na OP Doprava.

Podané žádosti

V průběhu prosince 2011 nebyla registrována žádná nová žádost o podporu z OP Doprava.

Od počátku realizace OP Doprava tak bylo k 4. lednu 2012 podáno 256 žádostí s finančním požadavkem 209,8 mld. Kč, což o 19,6 % přesahuje alokaci OP Doprava na programové období 2007–2013.

K 4. lednu 2012 bylo **vyřazeno z administrace** z důvodu nesplnění podmínek výzvy nebo stažení žádosti žadatelem celkem 47 žádostí v souhrnné hodnotě 11,3 mld. Kč. Tato částka tvoří 18,4 % z celkového počtu podaných žádostí a současně 5,4 % finančních prostředků ve všech podaných žádostech.

Projekty s vydaným Rozhodnutím / podepsanou Smlouvou

V meziměsíčním srovnání nebyla vydána žádná nová Rozhodnutí / podepsána Smlouva o poskytnutí dotace.

K 4. lednu 2012 tak byla vydána Rozhodnutí / podepsána Smlouva celkem u 139 projektů s výší schválené dotace 171,3 mld. Kč, což představuje 97,6 % z alokace na operační program na období 2007–2013.

Proplacené prostředky příjemcům

V průběhu prosince 2011 došlo k meziměsíčnímu nárůstu objemu prostředků proplacených příjemcům o 6,4 %, tedy ve výši 7,2 mld. Kč, což zvýšilo celkový objem proplacených prostředků příjemcům

na 119,3 mld. Kč (68,0 % z celkové alokace OP Doprava a zároveň 69,7 % prostředků krytých Rozhodnutím / Smlouvou o poskytnutí dotace).

Ve sledovaném období byly v OP Doprava **finančně ukončeny** 3 projekty o celkovém finančním objemu 5,9 mld. Kč, což představuje meziměsíční nárůst o 19,0 %. K 4. lednu 2012 bylo finančně ukončeno celkem 69 projektů o finančním objemu 36,9 mld. Kč (tj. 49,6 % z celkového počtu projektů s vydaným Rozhodnutím / podepsanou smlouvou).

Certifikované výdaje předložené Evropské komisi

Od počátku programového období byly certifikovány výdaje ve výši 28,7 mld. Kč, tedy 16,4 % z celkové alokace. V OP Doprava nebyl oproti minulému měsíci zaznamenán nárůst certifikovaných výdajů předložených EK. Stejně jako v předchozích měsících, i nadále trvá opatření řídicího orgánu, které spočívá v pozastavení zasílání výdajů k certifikaci. Opatření reaguje na závěry kontrol provedených ministerstvem dopravy na jednotlivých projektech spolufinancovaných z evropských fondů a předběžných nálezů auditu Evropského účetního dvora a potrvá do doby, než dojde k ověření správnosti a oprávněnosti vynaložených výdajů.

Prostředky v souhrnných žádostech zaúčtovaných PCO v rámci OP Doprava činí 50,1 mld. Kč, (28,6 % z celkové alokace programu). K meziměsíčnímu nárůstu ve sledovaném období nedošlo.

Tab. 22 - Údaje o projektech OP Doprava (EU a národní zdroje)

Prioritní osa / Oblast podpory	Podané žádosti		Žádosti vyřazené z administrace		Žádosti ve schvalovacím procesu		Projekty s vydaným Rozhodnutím / podepsanou Smlouvou		Finančně ukončené projekty	
	počet	mil. Kč	počet	mil. Kč	počet	mil. Kč	počet	mil. Kč	počet	mil. Kč
-	a	b	c	d	e	f	g	h	i	j
-	od počátku období		od počátku období		aktuální stav		od počátku období		od počátku období	
1.1	25	61 751,7	0	0,0	3	10 625,6	22	51 020,4	10	17 468,7
1.2	18	2 570,5	2	21,7	12	471,4	4	2 077,4	2	1 069,1
1	43	64 322,2	2	21,7	15	11 097,0	26	53 097,8	12	18 537,9
2.1	10	69 861,8	0	0,0	0	0,0	10	72 098,6	0	0,0
2.2	0	0,0	0	0,0	0	0,0	0	0,0	0	0,0
2	10	69 861,8	0	0,0	0	0,0	10	72 098,6	0	0,0
3.1	13	4 656,8	0	0,0	1	112,1	12	4 532,3	8	2 491,5
3	13	4 656,8	0	0,0	1	112,1	12	4 532,3	8	2 491,5
4.1	48	45 774,3	5	10 573,2	0	0,0	43	35 284,2	26	13 434,3
4	48	45 774,3	5	10 573,2	0	0,0	43	35 284,2	26	13 434,3
5.1	1	18 414,8	0	0,0	1	18 414,8	0	0,0	0	0,0
5.2	2	1 236,1	0	0,0	0	0,0	2	1 236,1	1	655,7
5	3	19 650,8	0	0,0	1	18 414,8	2	1 236,1	1	655,7
6.1	25	768,6	16	481,3	6	256,1	3	31,1	3	31,1
6.2	14	3 685,5	1	190,0	0	0,0	13	3 495,6	11	1 729,6
6.3	82	130,3	23	33,8	47	73,7	12	15,9	5	7,5
6	121	4 584,4	40	705,1	53	329,9	28	3 542,5	19	1 768,2
7.1	18	908,3	0	0,0	0	0,0	18	1 504,7	3	24,7
7	18	908,3	0	0,0	0	0,0	18	1 504,7	3	24,7
ERDF	169	50 358,7	45	11 278,3	53	329,9	71	38 826,8	45	15 202,5
FS	87	159 400,0	2	21,7	17	29 623,9	68	132 469,5	24	21 709,8
OP D	256	209 758,8	47	11 300,0	70	29 953,8	139	171 296,3	69	36 912,4

Poznámka:

- V OP D nejsou evidovány žádné nedokončené projekty.

Zdroj: MSC2007 – 4. 1. 2012

Tab. 23 - Údaje o stavu čerpání finančních prostředků OP Doprava (EU a národní zdroje)

Prioritní osa / Oblast podpory	Celková alokace podpory 2007–2013	Podané žádosti		Projekty s vydaným Rozhodnutím / podepsanou Smlouvou		Proplacené prostředky příjemcům		Prostředky v souhrnných žádostech zaúčtovaných PCO		Certifikované výdaje předložené EK	
		mil. Kč	mil. Kč	%	mil. Kč	%	mil. Kč	%	mil. Kč	%	mil. Kč
-	a	b	b/a	c	c/a	d	d/a	e	e/a	f	f/a
1.1	63 331,4	61 751,7	97,5	51 020,4	80,6	37 824,7	59,7	27 398,8	43,3	11 269,5	17,8
1.2	3 421,5	2 570,5	75,1	2 077,4	60,7	1 086,1	31,7	1 001,7	29,3	879,0	25,7
1	66 752,8	64 322,2	96,4	53 097,8	79,5	38 910,9	58,3	28 400,4	42,5	12 148,6	18,2
2.1	46 432,1	69 861,8	150,5	72 098,6	155,3	45 427,7	97,8	2 367,4	5,1	1 980,0	4,3
2.2	2 695,4	0,0	0,0	0,0	0,0	0,0	0,0	0,0	0,0	0,0	0,0
2	49 127,4	69 861,8	142,2	72 098,6	146,8	45 427,7	92,5	2 367,4	4,8	1 980,0	4,0
3.1	11 970,6	4 656,8	38,9	4 532,3	37,9	3 790,7	31,7	1 276,8	10,7	989,1	8,3
3	11 970,6	4 656,8	38,9	4 532,3	37,9	3 790,7	31,7	1 276,8	10,7	989,1	8,3
4.1	31 824,8	45 774,3	143,8	35 284,2	110,9	27 381,2	86,0	15 100,4	47,4	11 282,3	35,5
4	31 824,8	45 774,3	143,8	35 284,2	110,9	27 381,2	86,0	15 100,4	47,4	11 282,3	35,5
5.1	9 055,4	18 414,8	203,4	0,0	0,0	0,0	0,0	0,0	0,0	0,0	0,0
5.2	1 006,2	1 236,1	122,9	1 236,1	122,9	652,3	64,8	94,6	9,4	0,0	0,0
5	10 061,5	19 650,8	195,3	1 236,1	12,3	652,3	6,5	94,6	0,9	0,0	0,0
6.1	237,4	768,6	323,8	31,1	13,1	31,1	13,1	31,1	13,1	4,2	1,8
6.2	3 132,1	3 685,5	117,7	3 495,6	111,6	2 806,3	89,6	2 570,8	82,1	2 123,3	67,8
6.3	233,5	130,3	55,8	15,9	6,8	7,3	3,1	0,0	0,0	0,0	0,0
6	3 603,1	4 584,4	127,2	3 542,5	98,3	2 844,7	79,0	2 601,9	72,2	2 127,6	59,0
7.1	2 106,7	908,3	43,1	1 504,7	71,4	338,1	16,0	248,8	11,8	207,9	9,9
7	2 106,7	908,3	43,1	1 504,7	71,4	338,1	16,0	248,8	11,8	207,9	9,9
ERDF	35 427,8	50 358,7	142,1	38 826,8	109,6	30 225,9	85,3	17 702,2	50,0	13 409,9	37,9
FS	140 019,1	159 400,0	113,8	132 469,5	94,6	89 119,7	63,6	32 388,1	23,1	15 325,6	10,9
OP D	175 446,9	209 758,8	119,6	171 296,3	97,6	119 345,6	68,0	50 090,3	28,6	28 735,4	16,4

Poznámka:

- Měnový kurz: 1 EUR = 25,91 CZK - měsíční kurz převzatý z MSC2007, „Prostředky v souhrnných žádostech zaúčtovaných PCO“ a „Certifikované výdaje předložené EK“ jsou přepočteny kurzem v době zaúčtování v IS Viola, tj. kurz není shodný s aktuálním měsíčním kurzem.

Zdroj: MSC2007 – 4. 1. 2012

OPERAČNÍ PROGRAM ŽIVOTNÍ PROSTŘEDÍ

OP Životní prostředí je druhým nejobjemnějším programem z hlediska alokovaných finančních prostředků z fondů EU v programovém období 2007–2013. Program se zaměřuje na zlepšení kvality životního prostředí v ČR. Podporovány jsou zejména projekty v oblasti zlepšování vodohospodářské infrastruktury, zlepšování kvality ovzduší a snižování emisí v ovzduší, zvýšení využití obnovitelných zdrojů energie při výrobě elektřiny a tepla, zkvalitnění nakládání s odpady, odstraňování starých ekologických zátěží, omezování průmyslového znečištění, zpomalení či zastavení poklesu biodiverzity, zajištění ekologické stability krajiny stejně jako projekty pro rozvoj infrastruktury environmentálního vzdělávání, poradenství a osvěty. OP Životní prostředí je financován z ERDF a FS.

Z územního hlediska jsou intervence OP Životní prostředí zaměřeny na podporu regionů ČR zařazených do cíle Konvergence (celé území ČR vyjma hlavního města Prahy). U vybraných oblastí intervence se podpora týká i území hlavního města Prahy (prioritní osa 1, 2, 3, a 4).

Úlohu ŘO zastává Ministerstvo životního prostředí ČR, zprostředkujícím subjektem je Státní fond životního prostředí ČR. Podrobnější informace jsou uvedeny na www.opzp.cz nebo www.sfzp.cz.

Tab. 24 - Struktura OP Životní prostředí

Číslo prioritní osy / oblasti podpory	Název prioritní osy / oblasti podpory	Podíl na celkové alokaci v %
1	Zlepšování vodohospodářské infrastruktury a snižování rizika povodní	40,4
1.1	Snížení znečištění vod	30,3
1.2	Zlepšení jakosti pitné vody	8,1
1.3	Omezování rizika povodní	2,0
2	Zlepšování kvality ovzduší a snižování emisí	12,9
2.1	Zlepšení kvality ovzduší	7,1
2.2	Omezování emisí	5,8
3	Udržitelné využívání zdrojů energie	13,7
3.1	Výstavba nových zařízení a rekonstrukce stávajících zařízení s cílem zvýšení využívání OZE pro výrobu tepla, elektřiny a kombinované výroby tepla a elektřiny	7,4
3.2	Realizace úspor energie a využití odpadního tepla	6,3
4	Zkvalitnění nakládání s odpady a odstraňování starých ekologických zátěží	15,8
4.1	Zkvalitnění nakládání s odpady	10,6
4.2	Odstraňování starých ekologických zátěží	5,2
5	Omezování průmyslového znečištění a snižování environmentálních rizik	1,2
5.1	Omezování průmyslového znečištění	1,2
6	Zlepšování stavu přírody a krajiny	12,2
6.1	Implementace a ochrana území soustavy NATURA 2000	0,6
6.2	Podpora biodiverzity	2,3
6.3	Obnova krajinných struktur	1,6
6.4	Optimalizace vodního režimu krajiny	4,6
6.5	Podpora regenerace urbanizované krajiny	1,8
6.6	Prevence sesuvů a skalních řícení, monitorování geofaktorů a následků hornické činnosti a hodnocení neobnovitelných přírodních zdrojů včetně zdrojů podzemních vod	1,3
7	Rozvoj infrastruktury pro environmentální vzdělávání, poradenství a osvětu	0,9
7.1	Rozvoj infrastruktury pro realizaci environmentálních vzdělávacích programů, poskytování environmentálního poradenství a environmentálních informací	0,9
8	Technická pomoc	2,9
8.1	Technická pomoc při přípravě, realizaci, monitorování a kontrole operací OP Životní prostředí	1,9
8.2	Ostatní výdaje TP OP ŽP	1,0

Zdroj: Programový dokument OP ŽP

Pokrok v implementaci OP Životní prostředí 2011

V průběhu roku 2011 žadatelé podali na řídicí orgán / zprostředkující subjekt celkem 3 492 žádosti o dotaci v celkové výši 34,0 mld. Kč, což představuje meziroční nárůst o 22,2 %. Řídicí orgán vydal za uplynulý rok celkem 1 568 Rozhodnutí o poskytnutí dotace v hodnotě 15,9 mld. Kč. To znamená, že meziročně došlo k nárůstu schválených finančních prostředků o 66,8 %. Od počátku programového období bylo k 4. lednu 2012 na účty příjemců proplaceno celkem 31,7 mld. Kč. Z toho jen za loňský rok 2011 bylo příjemcům proplaceno 13,2 mld. Kč, tzn., že 41,5 % z celkové částky bylo proplaceno v roce 2011. Díky pozastavené certifikaci se objem certifikovaných výdajů v roce 2011 nezvýšil (k 4. lednu 2012 tak dosahuje hodnota certifikovaných výdajů stále cca 10,9 mld. Kč).

Realizace OP Životní prostředí

Od počátku realizace OP Životní prostředí bylo k 4. lednu 2012 podáno 12 862 žádostí o finančním požadavku 187,1 mld. Kč, což představuje 124,7 % z celkové alokace na program. Řídicím výborem bylo doposud vybráno k financování 5 990 projektů o finančním požadavku 80,4 mld. Kč²¹. Z vybraných projektů bylo u 4 216 vydáno Rozhodnutí / podepsána Smlouva o poskytnutí dotace v hodnotě 39,8 mld. Kč (26,6 % z alokace na program). Objem proplacených finančních prostředků dosahuje 31,7 mld. Kč, což představuje 21,1 % z celkové alokace OP Životní prostředí. Certifikované výdaje činí 10,9 mld. Kč, což je 7,3 % z alokace na operační program na období 2007–2013.

Podané žádosti

V průběhu prosince 2011 bylo na Státní fond životního prostředí podáno 95 nových žádostí. Největší meziměsíční nárůst byl zaznamenán ve 2. prioritní ose „Zlepšování kvality ovzduší a snižování emisí“.

K 4. lednu 2012 žadatelé podali 12 862 žádostí s výši požadovaných finančních prostředků 187,1 mld. Kč, což o 24,7 % převyšuje celkovou alokaci OP.

K 4. lednu 2012 bylo **vyřazeno z administrace** z důvodu nesplnění podmínek výzvy nebo stažení žádosti žadatelem celkem 4 155 žádostí v celkové hodnotě 68,0 mld. Kč. Tato částka tvoří 32,3 % z celkového počtu podaných žádostí a současně 36,4 % finančních prostředků ve všech podaných žádostech.

Projekty s vydaným Rozhodnutím / podepsanou Smlouvou

V meziměsíčním srovnání byl zaznamenán nárůst ve schvalovacím procesu, kdy došlo ke zvýšení počtu projektů pokrytých Rozhodnutím / Smlouvou o 43. Tomuto nárůstu odpovídá zvýšení nasmlouvaných finančních prostředků ve výši 213,7 mil. Kč.

²¹ Údaj odráží jak projekty s podepsanou Smlouvou / Rozhodnutím o poskytnutí dotace, tak projekty s vydaným Registračním listem bez podepsané Smlouvy / Rozhodnutí o poskytnutí dotace. Data za registrační listy dočasně poskytuje ŘO.

Od počátku programového období k 4. lednu 2012 je ve 4 216 Rozhodnutích / Smlouvách o poskytnutí dotace vázáno 39,8 mld. Kč, což představuje 26,6 % z celkové alokace na OP Životní prostředí.

Proplacené prostředky příjemcům

K 4. lednu 2012 byly vyplaceny finanční prostředky příjemcům ve výši 31,7 mld. Kč, což představuje 21,1 % z celkové alokace operačního programu a zároveň 79,6 % prostředků krytých Rozhodnutím / Smlouvou o poskytnutí dotace. V průběhu prosince 2011 byla na účty příjemců vyplacena částka ve výši 2,1 mld. Kč.

Ve sledovaném období bylo **finančně ukončeno** 45 projektů v hodnotě 219,0 mil. Kč. Celkem bylo v OP Životní prostředí finančně ukončeno 1 953 projektů o finančním objemu 11,5 mld. Kč (tj. 46,3 % z celkového počtu s podepsanou Smlouvou / Rozhodnutím o poskytnutí dotace).

Certifikované výdaje předložené Evropské komisi

Souhrnně byly k 4. lednu 2012 certifikovány výdaje ve výši 10,9 mld. Kč (7,3 % z celkové alokace na program). V meziměsíčním srovnání se v OP Životní prostředí objem certifikovaných výdajů nezměnil.

K 4. lednu 2012 dosahovaly **prostředky v souhrnných žádostech zaúčtovaných PCO** 27,1 mld. Kč, tedy 18,1 % z celkové alokace programu. Za měsíc prosinec 2011 se objem prostředků zahrnutých do souhrnných žádostí a zaúčtovaných PCO zvýšil o 1,3 mld. Kč (tj. nárůst o 5,1 %).

Tab. 25 - Údaje o projektech OP Životní prostředí (EU a národní zdroje)

Prioritní osa / Oblast podpory	Podané žádosti		Žádosti vyřazené z administrace		Žádosti ve schvalovacím procesu		Projekty s vydaným Rozhodnutím / podepsanou Smlouvou		Finančně ukončené projekty	
	počet	mil. Kč	počet	mil. Kč	počet	mil. Kč	počet	mil. Kč	počet	mil. Kč
-	a	b	c	d	e	f	g	h	i	j
-	od počátku období		od počátku období		aktuální stav		od počátku období		od počátku období	
1.1	780	68 988,8	334	25 512,4	204	28 890,4	242	14 586,0	29	1 089,6
1.2	80	6 303,8	26	2 489,2	48	3 776,3	6	38,3	0	0,0
1.3	377	3 077,6	51	520,7	244	2 120,5	82	436,4	20	214,2
1	1 237	78 370,3	411	28 522,4	496	34 787,2	330	15 060,7	49	1 303,8
2.1	859	4 834,6	63	450,8	745	4 119,1	51	264,8	12	52,7
2.2	504	10 284,8	42	223,8	414	9 649,3	48	411,8	6	56,6
2	1 363	15 119,4	105	674,6	1 159	13 768,3	99	676,5	18	109,3
3.1	664	6 377,3	166	3 586,5	397	2 453,3	101	337,5	28	72,9
3.2	2 861	28 650,9	1 311	16 806,2	287	2 857,4	1 263	8 987,2	495	3 518,5
3	3 525	35 028,2	1 477	20 392,7	684	5 310,7	1 364	9 324,7	523	3 591,3
4.1	1 804	21 999,2	652	7 669,8	524	9 051,0	628	5 278,4	431	3 293,4
4.2	180	7 619,6	37	572,5	73	5 174,4	70	1 872,8	22	178,7
4	1 984	29 618,8	689	8 242,3	597	14 225,3	698	7 151,2	453	3 472,1
5.1	97	1 414,1	11	195,3	54	807,0	32	411,8	2	22,4
5	97	1 414,1	11	195,3	54	807,0	32	411,8	2	22,4
6.1	40	712,5	1	25,4	17	235,5	22	451,7	2	3,4
6.2	304	3 842,5	74	758,9	118	2 375,3	112	708,3	36	136,6
6.3	623	2 301,4	128	383,4	293	1 524,9	202	393,1	63	54,1
6.4	1 846	10 737,2	871	5 187,4	283	2 584,8	692	2 965,0	471	1 749,5
6.5	1 262	4 218,8	286	1 403,9	618	2 036,8	358	778,2	167	295,5
6.6	229	1 812,6	38	694,4	113	787,9	78	330,3	31	57,8
6	4 304	23 625,0	1 398	8 453,3	1 442	9 545,1	1 464	5 626,7	770	2 296,9
7.1	94	2 514,4	64	1 549,3	12	431,5	18	533,6	6	113,8
7	94	2 514,4	64	1 549,3	12	431,5	18	533,6	6	113,8
8.1	114	991,5	0	0,0	19	202,5	95	789,1	62	527,3
8.2	144	386,7	0	0,0	28	119,0	116	267,7	70	110,9
8	258	1 378,3	0	0,0	47	321,5	211	1 056,8	132	638,2
ERDF	4 495	27 553,5	1 473	10 197,9	1 508	10 783,6	1 514	6 572,0	778	2 433,0
FS	8 367	159 515,0	2 682	57 832,0	2 983	68 413,1	2 702	33 270,0	1 175	9 114,7
OP ŽP	12 862	187 068,6	4 155	68 029,9	4 491	79 196,7	4 216	39 842,0	1 953	11 547,8

Poznámka: - K datu generování jsou v rámci OP ŽP evidovány 2 nedokončené projekty v hodnotě 4,5 mil. Kč. V meziměsíčním srovnání jsou sledovány v některých oblastech podpory poklesy počtu projektů a finančních částek. Příčinou je nedodržování platného rozhraní mezi informačním systémem řídicího orgánu a MSC2007. Za správnost přenosu dat zodpovídá řídicí orgán OP.

Zdroj: MSC2007 – 4. 1. 2012

Tab. 26 - Údaje o stavu čerpání finančních prostředků OP Životní prostředí (EU a národní zdroje)

Prioritní osa / Oblast podpory	Celková alokace podpory 2007–2013		Podané žádosti		Projekty s vydaným Rozhodnutím / podepsanou Smlouvou		Proplacené prostředky příjemcům		Prostředky v souhrnných žádostech zaúčtované PCO		Certifikované výdaje předložené EK	
	mil. Kč	mil. Kč	%	mil. Kč	%	mil. Kč	%	mil. Kč	%	mil. Kč	%	
-	a	b	b/a	c	c/a	d	d/a	e	e/a	f	f/a	
1.1	45 342,2	68 988,8	152,2	14 586,0	32,2	10 816,3	23,9	8 848,1	19,5	2 082,3	4,6	
1.2	7 640,7	6 303,8	82,5	38,3	0,5	17,9	0,2	7,6	0,1	0,0	0,0	
1.3	7 625,3	3 077,6	40,4	436,4	5,7	328,1	4,3	263,1	3,5	129,1	1,7	
1	60 608,3	78 370,3	129,3	15 060,7	24,8	11 162,4	18,4	9 118,8	15,0	2 211,3	3,6	
2.1	10 621,5	4 834,6	45,5	264,8	2,5	218,2	2,1	17,3	0,2	12,7	0,1	
2.2	8 708,7	10 284,8	118,1	411,8	4,7	220,0	2,5	181,0	2,1	36,9	0,4	
2	19 330,2	15 119,4	78,2	676,5	3,5	438,3	2,3	198,3	1,0	49,5	0,3	
3.1	7 656,3	6 377,3	83,3	337,5	4,4	325,8	4,3	266,0	3,5	31,3	0,4	
3.2	12 920,8	28 650,9	221,7	8 987,2	69,6	7 926,3	61,3	7 131,0	55,2	3 955,6	30,6	
3	20 577,1	35 028,2	170,2	9 324,7	45,3	8 252,1	40,1	7 397,0	35,9	3 986,9	19,4	
4.1	15 874,5	21 999,2	138,6	5 278,4	33,3	4 909,2	30,9	4 426,1	27,9	1 826,3	11,5	
4.2	7 811,6	7 619,6	97,5	1 872,8	24,0	1 545,0	19,8	1 484,2	19,0	743,2	9,5	
4	23 686,1	29 618,8	125,0	7 151,2	30,2	6 454,2	27,2	5 910,3	25,0	2 569,6	10,8	
5.1	1 846,8	1 414,1	76,6	411,8	22,3	255,3	13,8	224,5	12,2	12,8	0,7	
5	1 846,8	1 414,1	76,6	411,8	22,3	255,3	13,8	224,5	12,2	12,8	0,7	
6.1	913,6	712,5	78,0	451,7	49,4	59,7	6,5	46,2	5,1	8,5	0,9	
6.2	3 471,2	3 842,5	110,7	708,3	20,4	410,4	11,8	132,9	3,8	117,3	3,4	
6.3	2 375,3	2 301,4	96,9	393,1	16,5	285,5	12,0	69,7	2,9	63,3	2,7	
6.4	6 853,6	10 737,2	156,7	2 965,0	43,3	2 697,3	39,4	2 515,9	36,7	1 239,2	18,1	
6.5	2 648,9	4 218,8	159,3	778,2	29,4	605,4	22,9	536,4	20,2	193,7	7,3	
6.6	2 009,9	1 812,6	90,2	330,3	16,4	137,0	6,8	46,3	2,3	35,4	1,8	
6	18 272,5	23 625,0	129,3	5 626,7	30,8	4 195,3	23,0	3 347,3	18,3	1 657,3	9,1	
7.1	1 293,8	2 514,4	194,3	533,6	41,2	226,8	17,5	194,3	15,0	73,5	5,7	
7	1 293,8	2 514,4	194,3	533,6	41,2	226,8	17,5	194,3	15,0	73,5	5,7	
8.1	2 883,3	991,5	34,4	789,1	27,4	607,2	21,1	607,2	21,1	234,7	8,1	
8.2	1 484,0	386,7	26,1	267,7	18,0	129,1	8,7	119,7	8,1	83,8	5,6	
8	4 367,3	1 378,3	31,6	1 056,8	24,2	736,3	16,9	726,8	16,6	318,5	7,3	
ERDF	21 413,1	27 553,5	128,7	6 572,0	30,7	4 677,4	21,8	3 766,0	17,6	1 743,6	8,1	
FS	128 568,9	159 515,0	124,1	33 270,0	25,9	27 043,2	21,0	23 351,2	18,2	9 135,9	7,1	
OP ŽP	149 982,0	187 068,6	124,7	39 842,0	26,6	31 720,7	21,1	27 117,2	18,1	10 879,5	7,3	

Poznámka: - Měnový kurz: 1 EUR = 25,91 CZK - měsíční kurz převzatý z MSC2007, „Prostředky v souhrnných žádostech zaúčtovaných PCO“ a „Certifikované výdaje předložené EK“ jsou přepočteny kurzem v době zaúčtování v IS Viola, tj. kurz není shodný s aktuálním měsíčním kurzem.

Zdroj: MSC2007 – 4. 1. 2012

OPERAČNÍ PROGRAM PODNIKÁNÍ A INOVACE

OP Podnikání a inovace je zaměřen na zvýšení konkurenceschopnosti sektoru průmyslu a podnikání, včetně malého a středního podnikání, udržení přitažlivosti ČR a jejich regionů a měst pro investory, na podporu inovací, urychlené zavádění výsledků výzkumu a vývoje do výrobní sféry, na komercializaci výsledků výzkumu a vývoje, na podporu podnikatelského ducha a růstu hospodářství založeného na znalostech pomocí kapacit pro zavádění nových technologií a inovovaných výrobků, včetně nových informačních a komunikačních technologií s cílem zvýšit konkurenceschopnost české ekonomiky a přiblížit inovační výkonnost sektoru průmyslu a služeb úrovni předních průmyslových zemí Evropy. OP Podnikání a inovace je financován z ERDF.

V rámci podpory synergických efektů jsou bonifikovány projekty v oblastech podpory 1.1, 1.2, 4.2, a 5.1, které mají vazbu na projekty OP Výzkum a vývoj pro inovace v oblastech podpory 1.1 „Evropská centra excelence“, 1.2 „Regionální VaV centra“ a 3.1 „Komericializace výsledků výzkumných organizací a ochrana jejich duševního vlastnictví“.

Z územního hlediska jsou intervence OP Podnikání a inovace zaměřeny na podporu regionů ČR zařazených do cíle Konvergence (celé území ČR vyjma hlavního města Prahy).

Úlohu řídicího orgánu zastává Ministerstvo průmyslu a obchodu ČR, zprostředkujícím subjektem jsou agentura CzechInvest a Českomoravská záruční a rozvojová banka. Podrobnější informace jsou uvedeny na internetových stránkách www.czechinvest.org nebo www.cmzrb.cz.

Tab. 27 - Struktura OP Podnikání a inovace

Číslo prioritní osy / oblasti podpory	Název prioritní osy / oblasti podpory	Podíl na celkové alokaci v %
1	Vznik firem	0,4
1.1	Podpora začínajícím podnikatelům (Start)	0,4
1.2	Využití nových finančních nástrojů (Jeremie)	0,0
2	Rozvoj firem	25,8
2.1	Bankovní nástroje podpory MSP (Progres, Záruka)	8,3
2.2	Podpora nových výrobních technologií, ICT a vybraných strategických služeb (Rozvoj, ICT a strategické služby, ICT v podnicích)	17,5
3	Efektivní energie	11,7
3.1	Úspory energie a obnovitelné zdroje energie (Eko-energie)	11,7
4	Inovace	25,7
4.1	Zvyšování inovační výkonnosti podniků (Inovace)	17,3
4.2	Kapacity pro průmyslový výzkum a vývoj (Potenciál)	8,4
5	Prostředí pro podnikání a inovace	30,1
5.1	Platformy spolupráce (Prosperita, Spolupráce)	13,0
5.2	Infrastruktura pro rozvoj lidských zdrojů (Školící střediska)	4,0
5.3	Infrastruktura pro podnikání (Nemovitosti)	13,1
6	Služby pro rozvoj podnikání	3,3
6.1	Podpora poradenských služeb (Poradenství)	1,5
6.2	Podpora marketingových služeb (Marketing)	1,7
7	Technická pomoc	2,9
7.1	TP při řízení a implementaci OP PI	1,9
7.2	Ostatní technická pomoc	1,0

Zdroj: Programový dokument OP PI

Pokrok v implementaci OP Podnikání a inovace v roce 2011

V průběhu roku 2011 žadatelé podali na řídicí orgán / zprostředkující subjekty celkem 2 890 plných žádostí o dotaci v celkové výši 27,1 mld. Kč, což představuje meziroční nárůst o 28,1 %. Řídicí orgán vydal za uplynulý rok celkem 2 732 Rozhodnutí o poskytnutí dotace v hodnotě 23,2 mld. Kč. To znamená, že meziročně došlo k nárůstu schválených finančních prostředků o 52 %. Od počátku programového období bylo k 4. lednu 2012 na účty příjemců proplaceno celkem 26,0 mld. Kč. Z toho jen za rok 2011 bylo příjemcům proplaceno 11,4 mld. Kč (44,1 % z celkové částky proplacených prostředků). Objem certifikovaných výdajů se v roce 2011 zvýšil o 9,4 mld. Kč, tj. došlo k meziročnímu nárůstu o 108,0 %.

Realizace OP Podnikání a inovace

V OP Podnikání a inovace bylo k 4. lednu 2012 podáno 11 872 plných žádostí²² v celkové hodnotě 123,4 mld. Kč, což představuje 134,0 % z celkové alokace na program. Řídicí orgán vydal 7 559 Rozhodnutí o poskytnutí dotace ve výši 67,7 mld. Kč (73,5 % z alokace na program na období 2007–2013). Proplacené prostředky příjemcům dosahují 26,0 mld. Kč, což představuje 28,2 % z alokace OP Podnikání a inovace. Objem certifikovaných výdajů činí 18,1 mld. Kč, to je 19,7 % z alokace na operační program.

Podané žádosti

Počet podaných žádostí se v prosinci 2011 zvýšil o 240 žádostí ve výši 1,3 mld. Kč. Největší nárůst objemu finančních prostředků v podaných žádostech byl ve sledovaném období zaznamenán v oblasti podpory 5.2 „Infrastruktura pro rozvoj lidských zdrojů“, kde bylo přijato celkem 54 plných žádostí ve výši 481,4 mil. Kč.

Celkový finanční objem v podaných žádostech k 4. lednu 2012 převyšuje alokaci na celé programové období o 34,0 %, tj. finanční objem v 11 872 žádostech dosahuje 123,4 mld. Kč.

K 4. lednu 2012 bylo **vyřazeno z administrace** z důvodu nesplnění podmínek výzvy nebo stažení žádosti žadatelem celkem 2 714 žádostí v celkové hodnotě 36,0 mld. Kč. Vyřazené žádosti obnáší 22,9 % z celkového počtu podaných žádostí a současně 29,1 % finančních prostředků ve všech podaných žádostech.

Projekty s vydaným Rozhodnutím o poskytnutí dotace

Ve sledovaném období řídicí orgán vydal 144 Rozhodnutí o poskytnutí dotace ve výši 1,1 mld. Kč. Nejvyšší meziměsíční nárůst (z hlediska finančního objemu) je zaznamenán v oblasti podpory 5.3

²² Projektová žádost v OP Podnikání a inovace se podává elektronicky ve dvou stupních. První stupeň je tzv. registrační žádost, což je zjednodušená žádost o dotaci k ověření předběžné přijatelnosti žadatele a projektu. Pokud je registrační žádost schválena, podává se tzv. plná žádost, což je žádost o dotace obsahující podrobné údaje o žadateli a projektu.

„Infrastruktura pro podnikání“, kde bylo vydáno 20 Rozhodnutí o poskytnutí dotace v celkové hodnotě 483,8 mil. Kč.

Finanční objem v projektech s vydaným Rozhodnutím o poskytnutí dotace dosahuje k 4. lednu 2012 73,5 % z alokace na operační program na programové období 2007–2013. Celkem bylo vydáno 7 559 Rozhodnutí o poskytnutí dotace ve výši 67,7 mld. Kč.

Proplacené prostředky příjemcům

Hodnota všech proplacených prostředků v OP Podnikání a inovace k 4. lednu 2012 dosahuje 26,0 mld. Kč, to představuje 28,2 % z alokace na operační program na období 2007–2013 a zároveň 38,4 % prostředků krytých Rozhodnutím o poskytnutí dotace. V prosinci 2011 byly proplaceny finanční prostředky na účty příjemců ve výši 1,2 mld. Kč.

V meziměsíčním srovnání je také evidován výrazný nárůst **finančně ukončených projektů** (102 projektů v hodnotě 794,4 mil. Kč). K 4. lednu 2012 bylo finančně ukončeno 2 693 projektů o finančním objemu 14,4 mld. Kč (tj. 35,6 % z celkového počtu schválených projektů).

Certifikované výdaje předložené Evropské komisi

Certifikované výdaje předložené Evropské komisi k 4. lednu 2012 dosahují 18,1 mld. Kč, to představuje 19,7 % z alokace programu na období 2007–2013. V průběhu prosince 2011 se objem certifikovaných výdajů nezměnil.

Během měsíce prosince 2011 se o 961,3 mil. Kč zvýšil objem **prostředků v souhrnných žádostech zaúčtovaných PCO**. Prostředky v souhrnných žádostech zaúčtovaných PCO k 4. lednu 2012 dosahují 20,9 mld. Kč, tj. 22,7 % z alokace OP Podnikání a inovace.

Tab. 28 - Údaje o projektech OP Podnikání a inovace

Prioritní osa / Oblast podpory	Podané žádosti		Žádosti vyřazené z administrace		Žádosti ve schvalovacím procesu		Projekty s vydaným Rozhodnutím / podepsanou Smlouvou		Finančně ukončené projekty	
	počet	mil. Kč	počet	mil. Kč	počet	mil. Kč	počet	mil. Kč	počet	mil. Kč
-	a	b	c	d	e	f	g	h	i	j
-	od počátku období		od počátku období		aktuální stav		od počátku období		od počátku období	
1.1	2	389,9	0	0,0	0	0,0	2	389,9	0	0,0
1.2	0	0,0	0	0,0	0	0,0	0	0,0	0	0,0
1	2	389,9	0	0,0	0	0,0	2	389,9	0	0,0
2.1	2	6 691,0	0	0,0	0	0,0	2	6 691,0	0	0,0
2.2	3 603	23 821,7	1 011	7 790,6	114	731,8	2 478	15 299,3	969	4 773,3
2	3 605	30 512,7	1 011	7 790,6	114	731,8	2 480	21 990,3	969	4 773,3
3.1	1 460	18 610,0	498	7 809,0	222	3 302,9	740	7 498,0	250	1 724,0
3	1 460	18 610,0	498	7 809,0	222	3 302,9	740	7 498,0	250	1 724,0
4.1	1 641	24 448,7	511	9 286,8	59	1 179,9	1 071	13 982,0	323	2 865,8
4.2	736	14 937,3	180	4 523,6	275	6 280,6	281	4 133,1	90	1 213,0
4	2 377	39 386,0	691	13 810,5	334	7 460,5	1 352	18 115,0	413	4 078,8
5.1	162	10 756,3	47	2 788,0	21	3 257,4	94	4 710,9	7	190,8
5.2	774	7 376,9	181	2 323,8	240	2 588,7	353	2 464,4	134	653,2
5.3	815	12 025,6	63	947,2	100	1 966,7	652	9 111,8	252	2 648,6
5	1 751	30 158,8	291	6 059,0	361	7 812,8	1 099	16 287,1	393	3 492,6
6.1	755	502,9	49	17,1	308	97,4	398	388,4	119	35,9
6.2	1 352	1 563,3	135	86,2	253	268,1	964	1 208,9	549	333,4
6	2 107	2 066,2	184	103,3	561	365,5	1 362	1 597,3	668	369,3
7.1	434	1 529,7	26	78,7	6	50,7	402	1 400,3	0	0,0
7.2	136	748,7	13	303,9	1	0,7	122	444,2	0	0,0
7	570	2 278,4	39	382,5	7	51,4	524	1 844,5	0	0,0
OP PI	11 872	123 401,9	2 714	35 954,9	1 599	19 724,9	7 559	67 722,0	2 693	14 438,0

Poznámka:

- K datu generování je u OP PI vedeno 613 nedokončených projektů za 3,8 mld. Kč.

Zdroj: MSC2007 – 4. 1. 2012

Tab. 29 - Údaje o stavu čerpání finančních prostředků OP Podnikání a inovace

Prioritní osa / Oblast podpory	Celková alokace podpory 2007–2013	Podané žádosti		Projekty s vydaným Rozhodnutím / podepsanou Smlouvou		Proplacené prostředky příjemcům		Prostředky v souhrnných žádostech zaúčtovaných PCO		Certifikované výdaje předložené EK	
		mil. Kč	mil. Kč	%	mil. Kč	%	mil. Kč	%	mil. Kč	%	mil. Kč
-	a	b	b/a	c	c/a	d	d/a	e	e/a	f	f/a
1.1	405,2	389,9	96,2	389,9	96,2	102,0	25,2	102,0	25,2	102,0	25,2
1.2	0,0	0,0	0,0	0,0	0,0	0,0	0,0	0,0	0,0	0,0	0,0
1	405,2	389,9	96,2	389,9	96,2	102,0	25,2	102,0	25,2	102,0	25,2
2.1	7 529,3	6 691,0	88,9	6 691,0	88,9	6 100,0	81,0	5 900,0	78,4	4 800,0	63,8
2.2	16 064,5	23 821,7	148,3	15 299,3	95,2	5 536,1	34,5	4 644,1	28,9	4 135,3	25,7
2	23 593,7	30 512,7	129,3	21 990,3	93,2	11 636,1	49,3	10 544,1	44,7	8 935,3	37,9
3.1	10 754,2	18 610,0	173,0	7 498,0	69,7	2 412,0	22,4	1 901,3	17,7	1 798,5	16,7
3	10 754,2	18 610,0	173,0	7 498,0	69,7	2 412,0	22,4	1 901,3	17,7	1 798,5	16,7
4.1	15 991,5	24 448,7	152,9	13 982,0	87,4	3 518,8	22,0	2 592,3	16,2	2 292,2	14,3
4.2	7 732,0	14 937,3	193,2	4 133,1	53,5	1 458,4	18,9	1 231,6	15,9	1 191,1	15,4
4	23 723,5	39 386,0	166,0	18 115,0	76,4	4 977,2	21,0	3 823,8	16,1	3 483,3	14,7
5.1	12 074,1	10 756,3	89,1	4 710,9	39,0	970,3	8,0	645,4	5,3	508,6	4,2
5.2	3 724,0	7 376,9	198,1	2 464,4	66,2	789,0	21,2	616,0	16,5	513,3	13,8
5.3	12 047,6	12 025,6	99,8	9 111,8	75,6	3 439,0	28,5	2 771,1	23,0	2 548,7	21,2
5	27 845,8	30 158,8	108,3	16 287,1	58,5	5 198,3	18,7	4 032,4	14,5	3 570,6	12,8
6.1	1 416,5	502,9	35,5	388,4	27,4	31,8	2,2	29,4	2,1	29,1	2,1
6.2	1 607,8	1 563,3	97,2	1 208,9	75,2	459,7	28,6	206,8	12,9	201,7	12,5
6	3 024,2	2 066,2	68,3	1 597,3	52,8	491,5	16,3	236,2	7,8	230,9	7,6
7.1	1 829,9	1 529,7	83,6	1 400,3	76,5	765,8	41,8	98,4	5,4	0,0	0,0
7.2	901,3	748,7	83,1	444,2	49,3	391,9	43,5	155,1	17,2	0,0	0,0
7	2 731,2	2 278,4	83,4	1 844,5	67,5	1 157,7	42,4	253,5	9,3	0,0	0,0
OP PI	92 077,9	123 401,9	134,0	67 722,0	73,5	25 974,8	28,2	20 893,3	22,7	18 120,5	19,7

Poznámka:

- Měnový kurz: 1 EUR = 25,91 CZK - měsíční kurz převzatý z MSC2007, „Prostředky v souhrnných žádostech zaúčtovaných PCO“ a „Certifikované výdaje předložené EK“ jsou přepočteny kurzem v době zaúčtování v IS Viola, tj. kurz není shodný s aktuálním měsíčním kurzem

Zdroj: MSC2007 – 4. 1. 2012

OPERAČNÍ PROGRAM VÝZKUM A VÝVOJ PRO INOVACE

Tento OP je zaměřen na posílení konkurenceschopnosti ČR na světových trzích prostřednictvím neustálého zdokonalování podmínek pro existenci a působení výzkumných, vývojových a proinovačních center a vysokých škol. Program se zasadí o podporu přenosu výsledků vědy a výzkumu do praxe, průmyslu a na trh. OP Výzkum a vývoj pro inovace je financován z ERDF.

V rámci podpory synergických efektů jsou bonifikovány projekty OP Podnikání a inovace s vazbou na projekty OP Výzkum a vývoj pro inovace v tematických oblastech: podpora zakládání nových inovačních firem, podpora rozvoje kapacit VaV, spolupráce podniků s vědeckovýzkumnou sférou, transfer znalostí a technologií a realizace inovačních projektů podniků.

Z územního hlediska jsou intervence OP Výzkum a vývoj pro inovace zaměřeny na podporu regionů ČR zařazených do cíle Konvergence (celé území ČR vyjma hlavního města Prahy).

Úlohu řídicího orgánu zastává Ministerstvo školství, mládeže a tělovýchovy ČR. Podrobnější informace jsou uvedeny na internetových stránkách www.msmt.cz.

Tab. 30 - Struktura OP Výzkum a vývoj pro inovace

Číslo prioritní osy / oblasti podpory	Název prioritní osy / oblasti podpory	Podíl na celkové alokaci v %
1	Evropská centra excelence	33,1
1.1	Evropská centra excelence	33,1
2	Regionální VaV centra	33,1
2.1	Regionální VaV centra	33,1
3	Komericializace a popularizace VaV	10,3
3.1	Komericializace výsledků výzkumných organizací a ochrana jejich duševního vlastnictví	4,7
3.2	Propagace a informovanost o výsledcích V a V	5,6
4	Infrastruktura pro výuku na vysokých školách spojenou s výzkumem a s přímým dopadem na nárůst lidských zdrojů pro výzkumné a vývojové aktivity	20,0
4.1	Infrastruktura pro výuku na vysokých školách spojenou s výzkumem	20,0
5	Technická pomoc	3,3
5.1	Administrace OP VaVpl	3,0
5.2	Informovanost a publicita OP VaVpl	0,1
5.3	Absorpční kapacita OP VaVpl	0,3

Zdroj: Programový dokument OP VaVpl

Pokrok v implementaci OP Výzkum a vývoj pro inovace v roce 2011

V průběhu roku 2011 žadatelé podali na řídicí orgán celkem 22 žádosti o dotaci (z celkového počtu 224). Řídicí orgán vydal za uplynulý rok celkem 53 Rozhodnutí o poskytnutí dotace v hodnotě 35,5 mld. Kč. To znamená, že meziročně došlo k nárůstu schválených finančních prostředků o 211,0 %. Od počátku programového období bylo k 4. lednu 2012 na účty příjemců proplaceno celkem 13,3 mld. Kč. Z toho jen za rok 2011 bylo příjemcům proplaceno 11,4 mld. Kč (85,3 % z celkové částky proplacených prostředků). Objem certifikovaných výdajů se v roce 2011 zvýšil o 1,4 mld. Kč (tato částka tvoří více než 97 % všech certifikovaných výdajů).

Realizace OP Výzkum a vývoj pro inovace

V OP Výzkum a vývoj pro inovace bylo k 4. lednu 2012 podáno 224 žádostí v celkové hodnotě 97,7 mld. Kč, což představuje 154,9 % z celkové alokace na program. Řídicí orgán doposud vydal 96 Rozhodnutí o poskytnutí dotace ve výši 52,3 mld. Kč (82,9 % z alokace na program na období 2007–2013). Proplacené prostředky příjemcům dosahují 13,3 mld. Kč, což představuje 21,1 % z alokace OP Výzkum a vývoj pro inovace. Certifikované výdaje činí 1,4 mld. Kč, (2,2 % z alokace na program na období 2007–2013).

Podané žádosti

V prosinci 2011 byly podány 2 žádosti o poskytnutí dotace v celkové výši 235,9 mil. Kč. Celkový finanční objem ve 224 podaných žádostech k 4. lednu 2012 dosahuje 97,7 mld. Kč, tj. 154,9 % z alokace OP Výzkum a vývoj pro inovace.

K 4. lednu 2012 bylo **vyřazeno z administrace** z důvodu nesplnění podmínek výzvy nebo stažení žádosti žadatelem celkem 111 žádostí v celkové hodnotě 40,1 mld. Kč. Vyřazené žádosti obnáší 49,6 % z celkového počtu podaných žádostí a současně 41,1 % finančních prostředků ve všech podaných žádostech.

Projekty s vydaným Rozhodnutím o poskytnutí dotace

Výše finančních prostředků v projektech s vydaným Rozhodnutím o poskytnutí dotace se v meziměsíčním srovnání zvýšila o 4,8 mld. Kč, k nejvyššímu nárůstu došlo v oblasti podpory 2.1 „Regionální VaV centra“, kde bylo vydáno rozhodnutí k velkému projektu „Udržitelná energetika“ v hodnotě 2,5 mld. Kč.

Finanční objem v projektech s vydaným Rozhodnutím o poskytnutí dotace k 4. lednu 2012 dosahuje 52,3 mld. Kč, tj. 82,9 % z alokace na operační program na programové období 2007–2013.

Proplacené prostředky příjemcům

Hodnota všech proplacených prostředků v OP Výzkum a vývoj pro inovace k 4. lednu 2012 dosahuje 13,3 mld. Kč, což představuje 21,1 % z alokace na program na období 2007–2013 a zároveň 25,5 % prostředků krytých Rozhodnutím o poskytnutí dotace. V prosinci 2011 byl zaznamenán pokrok

v objemu prostředků proplacených na účty příjemců ve výši 1,5 mld. Kč, když nejvíce prostředků bylo proplaceno na projekty v oblasti podpory 1.1 „Evropská centra excelence“ (452,5 mil. Kč) a v oblasti podpory 2.1 „Regionální VaV centra“ (417,8 mil. Kč).

V tomto operačním programu nejsou doposud evidovány žádné **finančně ukončené projekty**.

Certifikované výdaje předložené Evropské komisi

Celkový objem certifikovaných výdajů k 4. lednu 2012 je 1,4 mld. Kč, což představuje 2,2 % z celkové alokace na program na období 2007–2013. V průběhu prosince 2011 byly certifikovány výdaje ve výši 580,10 mil. Kč, což představuje téměř 40% nárůst.

Objem **prostředků v souhrnných žádostech zaúčtovaných PCO** se v prosinci 2011 zvýšil o 185,1 mil. Kč. Prostředky v souhrnných žádostech zaúčtovaných PCO k 4. lednu 2012 dosahují 1,5 mld. Kč, tj. 2,5 % z alokace OP Výzkum a vývoj pro inovace.

Tab. 31 - Údaje o projektech OP Výzkum a vývoj pro inovace (EU a národní zdroje)

Prioritní osa / Oblast podpory	Podané žádosti		Žádosti vyřazené z administrace		Žádosti ve schvalovacím procesu		Projekty s vydaným Rozhodnutím / podepsanou Smlouvou		Finančně ukončené projekty	
	počet	mil. Kč	počet	mil. Kč	počet	mil. Kč	počet	mil. Kč	počet	mil. Kč
-	a	b	c	d	e	f	g	h	i	J
-	od počátku období		od počátku období		aktuální stav		od počátku období		od počátku období	
1.1	15	23 945,0	7	3 671,2	1	2 334,5	7	17 939,3	0	0,0
1	15	23 945,0	7	3 671,2	1	2 334,5	7	17 939,3	0	0,0
2.1	103	51 005,1	63	29 941,6	4	1 882,6	36	19 011,9	0	0,0
2	103	51 005,1	63	29 941,6	4	1 882,6	36	19 011,9	0	0,0
3.1	18	817,8	9	416,8	9	400,9	0	0,0	0	0,0
3.2	37	6 649,9	25	3 226,3	0	0,0	12	3 423,6	0	0,0
3	55	7 467,7	34	3 643,2	9	400,9	12	3 423,6	0	0,0
4.1	37	14 020,0	7	2 886,6	1	240,9	29	10 892,5	0	0,0
4	37	14 020,0	7	2 886,6	1	240,9	29	10 892,5	0	0,0
5.1	12	1 129,4	0	0,0	2	235,9	10	893,5	0	0,0
5.2	1	50,0	0	0,0	0	0,0	1	50,0	0	0,0
5.3	1	56,0	0	0,0	0	0,0	1	56,0	0	0,0
5	14	1 235,4	0	0,0	2	235,9	12	999,5	0	0,0
OP VaVpl	224	97 673,3	111	40 142,5	17	5 094,9	96	52 266,8	0	0,0

Poznámka:

- K datu generování nejsou u OP VaVpl evidovány žádné nedokončené projekty.

Zdroj: MSC2007 – 4. 1. 2012

Tab. 32 - Údaje o stavu čerpání finančních prostředků OP Výzkum a vývoj pro inovace (EU a národní zdroje)

Prioritní osa / Oblast podpory	Celková alokace podpory 2007–2013	Podané žádosti		Projekty s vydaným Rozhodnutím / podepsanou Smlouvou		Proplacené prostředky příjemcům		Prostředky v souhrnných žádostech zaúčtovaných PCO		Certifikované výdaje předložené EK	
		mil. Kč	mil. Kč	%	mil. Kč	%	mil. Kč	%	mil. Kč	%	mil. Kč
-	a	b	b/a	c	c/a	d	d/a	e	e/a	f	f/a
1.1	20 883,7	23 945,0	114,7	17 939,3	85,9	2 808,6	13,4	173,9	0,8	173,9	0,8
1	20 883,7	23 945,0	114,7	17 939,3	85,9	2 808,6	13,4	173,9	0,8	173,9	0,8
2.1	20 848,8	51 005,1	244,6	19 011,9	91,2	7 180,3	34,4	788,5	3,8	742,8	3,6
2	20 848,8	51 005,1	244,6	19 011,9	91,2	7 180,3	34,4	788,5	3,8	742,8	3,6
3.1	2 954,8	817,8	27,7	0,0	0,0	0,0	0,0	0,0	0,0	0,0	0,0
3.2	3 546,4	6 649,9	187,5	3 423,6	96,5	257,5	7,3	0,0	0,0	0,0	0,0
3	6 501,3	7 467,7	114,9	3 423,6	52,7	257,5	4,0	0,0	0,0	0,0	0,0
4.1	12 606,4	14 020,0	111,2	10 892,5	86,4	2 857,1	22,7	399,6	3,2	283,1	2,2
4	12 606,4	14 020,0	111,2	10 892,5	86,4	2 857,1	22,7	399,6	3,2	283,1	2,2
5.1	1 912,8	1 129,4	59,0	893,5	46,7	199,8	10,4	175,7	9,2	175,7	9,2
5.2	65,9	50,0	75,9	50,0	75,9	7,2	11,0	7,0	10,6	7,0	10,6
5.3	220,9	56,0	25,3	56,0	25,3	0,2	0,1	0,2	0,1	0,2	0,1
5	2 199,7	1 235,4	56,2	999,5	45,4	207,3	9,4	182,9	8,3	182,9	8,3
OP VaVpl	63 039,9	97 673,3	154,9	52 266,8	82,9	13 310,8	21,1	1 545,0	2,5	1 382,6	2,2

Poznámka:

- Měnový kurz: 1 EUR = 25,91 CZK - měsíční kurz převzatý z MSC2007, „Prostředky v souhrnných žádostech zaúčtovaných PCO“ a „Certifikované výdaje předložené EK“ jsou přepočteny kurzem v době zaúčtování v IS Viola, tj. kurz není shodný s aktuálním měsíčním kurzem

Zdroj: MSC2007 – 4. 1. 2012

OPERAČNÍ PROGRAM VZDĚLÁVÁNÍ PRO KONKURENCESCHOPNOST

OP Vzdělávání pro konkurenceschopnost je zaměřen na zlepšování kvality vzdělávání jak na úrovni základních a středních škol, tak na vysokých školách a univerzitách. Svou kvalifikaci si s pomocí finanční podpory tohoto OP mohou zvyšovat také pedagogové a vědečtí pracovníci. OP Vzdělávání pro konkurenceschopnost je financován z ESF.

Z územního hlediska jsou intervence OP Vzdělávání pro konkurenceschopnost zaměřeny především na podporu regionů ČR zařazených do cíle Konvergence (celé území ČR vyjma hlavního města Prahy). U vybraných oblastí intervence se podpora týká i území hlavního města Prahy (především prioritní osa 4).

Úlohu řídicího orgánu zastává Ministerstvo školství, mládeže a tělovýchovy ČR a úlohu zprostředkujícího subjektu zastává 13 krajů ČR (kromě hl. m. Prahy). Podrobnější informace jsou uvedeny na internetových stránkách www.msmt.cz.

Tab. 33 - Struktura OP Vzdělávání pro konkurenceschopnost

Číslo prioritní osy / oblasti podpory	Název prioritní osy/oblasti podpory	Podíl na celkové alokaci v %
1	Počáteční vzdělávání	36,9
1.1	Zvyšování kvality ve vzdělávání	13,3
1.2	Rovné příležitosti dětí a žáků, včetně dětí a žáků se speciálními vzdělávacími potřebami	5,9
1.3	Další vzdělávání pracovníků škol a školských zařízení	6,1
1.4	Zlepšení podmínek pro vzdělávání na základních školách	8,7
1.5	Zlepšení podmínek pro vzdělávání na středních školách	2,9
2	Terciární vzdělávání, výzkum a vývoj	34,3
2.1	Vyšší odborné vzdělávání	0,5
2.2	Vysokoškolské vzdělávání	14,0
2.3	Lidské zdroje ve V&V	13,0
2.4	Partnerství a sítě	6,8
3	Další vzdělávání	12,4
3.1	Individuální další vzdělávání	3,1
3.2	Podpora nabídky dalšího vzdělávání	9,3
4a,b	Systémový rámec celoživotního učení	12,4
4.1a,b	Systémový rámec celoživotního učení	12,4
5a,b	Technická pomoc	4,0
5.1a,b	Řízení, kontrola, monitorování a hodnocení programu	3,1
5.2a,b	Informovanost a publicita programu	0,6
5.3a,b	Zvýšení absorpční kapacity	0,3

Poznámka:

- OP je více cílový, tj. je financován jak z prostředků určených pro cíl Konvergence (a), tak z prostředků pro cíl Regionální konkurenceschopnost a zaměstnanost (b).

Zdroj: Programový dokument OP VK

Pokrok v realizaci OP Vzdělávání pro konkurenceschopnost v roce 2011

V průběhu roku 2011 žadatelé podali na řídicí orgán / zprostředkující subjekty celkem 6 557 žádostí o dotaci na individuální a grantové projekty v celkové výši 49,7 mld. Kč, což představuje meziroční nárůst o 67,3 %. Řídicí orgán vydal za uplynulý rok 3 220 Rozhodnutí / Smluv o poskytnutí dotace na individuální a grantové projekty v hodnotě 13,1 mld. Kč. To znamená, že meziročně došlo k nárůstu schválených finančních prostředků o 70,9 %. Od počátku programového období k 4. lednu 2012 bylo v rámci individuálních projektů a globálních grantů proplaceno na účty příjemců celkem 17,4 mld. Kč. Z toho bylo jen za loňský rok proplaceno 8,6 mld. Kč, tzn. že 49,6 % z celkové částky bylo proplaceno v roce 2011. Objem certifikovaných výdajů předložených EK (individuální projekty a globální granty) se za rok 2011 zvýšil o 3,5 mld. Kč, tj. meziroční nárůst o 416,2 %.

Realizace OP Vzdělávání pro konkurenceschopnost

V OP Vzdělávání pro konkurenceschopnost bylo k 4. lednu 2012 podáno 8 228 žádostí na individuální projekty v celkové hodnotě 80,3 mld. Kč a 91 žádostí na globální granty ve výši 13,0 mld. Kč. V rámci globálních grantů bylo podáno 9 713 žádostí na grantové projekty v hodnotě 43,3 mld. Kč. V OP Vzdělávání pro konkurenceschopnost je vydáno 4 574 Rozhodnutí o poskytnutí dotace na individuální projekty ve výši 23,8 mld. Kč a 91 Rozhodnutí na globální granty ve výši 13,0 mld. Kč. V rámci globálních grantů bylo schváleno 2 061 grantových projektů v hodnotě 7,7 mld. Kč. Proplacené prostředky za individuální projekty a globální granty dosahují 17,4 mld. Kč, což představuje 31,4 % z celkové alokace na program. Objem certifikovaných výdajů předložených EK činí 4,4 mld. Kč, což je 7,9 % z alokace na OP Vzdělávání pro konkurenceschopnost.

Podané žádosti

Počet podaných **žádostí na IP** se v prosinci 2011 zvýšil o 569 žádostí, což představuje nárůst finančního požadavku v podaných žádostech o 900,4 mil. Kč. Finanční nárůst v podaných žádostech je za sledované období zaznamenán hlavně v oblasti podpory 1.5 „Zlepšení podmínek pro vzdělávání na středních školách“, kde bylo podáno 507 projektů v celkové hodnotě 678,3 mil. Kč. Od počátku programového období k 4. lednu 2012 bylo podáno 8 228 individuálních žádostí v hodnotě 80,3 mld. Kč.

V meziměsíčním srovnání se počet **podaných žádostí na GG** nezměnil. K 4. lednu 2012 bylo podáno 91 žádostí na GG v celkové výši 13,0 mld. Kč.

V průběhu prosince 2011 se zvýšil počet podaných **žádostí na GP**, a to o 199 v celkové hodnotě 599,5 mil. Kč. K 4. lednu 2012 bylo podáno 9 713 žádostí na GP v hodnotě 43,3 mld. Kč, to představuje 332,0 % finančního objemu ve schválených GG.

V dosavadním průběhu realizace operačního programu bylo vyřazeno z administrace z důvodu nesplnění podmínek výzvy nebo stažení žádosti žadatelem celkem 8 724 žádostí na IP a GP v celkové hodnotě 67,0 mld. Kč. Vyřazené žádosti obnáší 48,6 % z celkového počtu podaných žádostí a současně 54,2 % finančních prostředků ve všech podaných žádostech na IP a GP.

Projekty s vydaným Rozhodnutím o poskytnutí dotace

Počet **IP s vydaným Rozhodnutím o poskytnutí dotace** se v prosinci 2011 zvýšil o 76 v hodnotě 1,7 mld. Kč. Nejvíce Rozhodnutí o poskytnutí dotace bylo vydáno v oblasti podpory 2.3 „Zlepšení podmínek pro vzdělávání na základních školách“, kde se zvýšil počet rozhodnutí o 27 v celkové výši 1,1 mld. Kč. Od počátku programového období k 4. lednu 2012 bylo vydáno 4 574 Rozhodnutí na IP v hodnotě 23,8 mld. Kč.

V meziměsíčním srovnání nedošlo ke zvýšení počtu **vydaných Rozhodnutí na GG**. K 4. lednu 2012 bylo schváleno 91 GG v celkové hodnotě 13,0 mld. Kč.

Počet **vydaných Rozhodnutí na GP** se ve sledovaném období zvýšil o 122 Rozhodnutí v hodnotě 313,2 mil. Kč. Od počátku programového období k 4. lednu 2012 bylo vydáno 2 061 Rozhodnutí na GP ve výši 7,7 mld. Kč, to představuje 59,2 % z finančního objemu ve schválených GG.

Proplacené prostředky příjemcům

Hodnota všech proplacených prostředků (**IP a GG**) k 4. lednu 2012 dosahuje 17,4 mld. Kč, což představuje 31,4 % z alokace na tento OP na období 2007–2013 a zároveň 55,3 % prostředků krytých Rozhodnutím o poskytnutí dotace (IP a GG). V průběhu prosince 2011 byly proplaceny finanční prostředky (IP a GG) na účty příjemců ve výši 711,8 mil. Kč.

Během prosince 2011 byl evidován 1 nový **finančně ukončený** projekt. K 4. lednu 2012 je v OP Vzdělávání pro konkurenceschopnost celkem evidováno 19 finančně ukončených projektů v celkové hodnotě 147,5 mil. Kč.

Certifikované výdaje předložené Evropské komisi

Objem certifikovaných výdajů předložených EK se v prosinci 2011 zvýšil o 2,4 %, tj. 1,3 mld. Kč. Souhrnná hodnota certifikovaných výdajů předložených Evropské komisi k 4. lednu 2012 tak dosahuje 4,4 mld. Kč, tj. 7,9 % z celkové alokace na program na období 2007–2013.

Objem **prostředků v souhrnných žádostech zaúčtovaných PCO** se v prosinci 2011 zvýšil o 694,6 mil. Kč a k 4. lednu 2012 dosahuje 6,4 mld. Kč, tj. 11,5 % z alokace OP Vzdělávání pro konkurenceschopnost.

Tab. 34 - Údaje o individuálních projektech (IP) OP Vzdělávání pro konkurenceschopnost (EU a národní zdroje) – 1. část

Prioritní osa / Oblast podpory	Podané žádosti		Žádosti vyřazené z administrace		Žádosti ve schvalovacím procesu		Projekty s vydaným Rozhodnutím / podepsanou Smlouvou		Finančně ukončené projekty	
	počet	mil. Kč	počet	mil. Kč	počet	mil. Kč	počet	mil. Kč	počet	mil. Kč
-	a	b	c	d	e	f	g	h	i	J
-	od počátku období		od počátku období		aktuální stav		od počátku období		od počátku období	
1.1	463	7 317,9	362	5 695,3	7	75,2	94	1 172,6	0	0,0
1.2	280	3 942,3	176	2 538,0	3	44,8	101	1 089,2	1	4,3
1.3	221	2 614,2	160	1 880,4	0	0,0	61	661,9	0	0,0
1.4	3 591	3 969,6	28	37,6	144	150,4	3 419	3 781,7	0	0,0
1.5	602	800,8	0	0,0	602	800,8	0	0,0	0	0,0
1	5 157	18 644,8	726	10 151,3	756	1 071,2	3 675	6 705,4	1	4,3
2.1	114	539,7	41	204,1	45	202,6	28	106,3	0	0,0
2.2	1 363	21 889,2	859	12 734,3	29	722,7	475	6 915,6	1	6,9
2.3	665	16 593,3	361	7 846,8	113	4 500,2	191	3 852,0	1	2,4
2.4	538	14 184,0	195	4 336,1	218	7 470,5	125	1 946,4	0	0,0
2	2 680	53 206,2	1 456	25 121,3	405	12 896,0	819	12 820,3	2	9,3
3.1	284	1 346,8	54	285,6	230	1 061,2	0	0,0	0	0,0
3.2	3	803,5	0	0,0	2	503,5	1	300,0	0	0,0
3	287	2 150,3	54	285,6	232	1 564,7	1	300,0	0	0,0

Poznámka:

- OP VK je vícecílý program, tzn. je financován z prostředků určených pro cíl Konvergence (a) a současně pro cíl Regionální konkurenceschopnost a zaměstnanost (b). V oblastech podpory, kterých se vícecíllost týká, jsou žádosti podávány a registrovány pouze u cíle Konvergence (a), ale financování probíhá v daném poměru v rámci obou cílů.
- V prioritní ose 4 došlo dne 5. 2. 2010 ke sloučení jednotlivých oblastí podpory. Oblasti podpory 4.2 a 4.3 jsou v tabulce zachovány z důvodu monitorování dříve předložených projektů..
- K datu generování je u OP VK evidován 1 nedokončený individuální projekt (IP) za 505,9 mld. Kč.
- V meziměsíčním srovnání je u OP VK u individuálních projektů v oblasti podpory 1.2 a 2.3 ve stavu „Žádosti vyřazené z administrace“ evidován pokles počtu projektů a finančních prostředků. Důvodem je schválení náhradních projektů ke spolufinancování, příp. konverze stavu projektů v informačním systému.

Zdroj: MSC2007 – 4. 1. 2012

Tab. 35 - Údaje o individuálních projektech (IP) OP Vzdělávání pro konkurenceschopnost (EU a národní zdroje) – 2. část

Prioritní osa / Oblast podpory	Podané žádosti		Žádosti vyřazené z administrace		Žádosti ve schvalovacím procesu		Projekty s vydaným Rozhodnutím / podepsanou Smlouvou		Finančně ukončené projekty	
	počet	mil. Kč	počet	mil. Kč	počet	mil. Kč	počet	mil. Kč	počet	mil. Kč
-	a	b	c	d	e	f	g	h	i	J
-	od počátku období		od počátku období		aktuální stav		od počátku období		od počátku období	
4a.1	22	2 885,7	3	839,1	3	370,7	16	1 664,8	0	0,0
4a.2	8	589,3	2	89,1	0	0,0	6	500,2	0	0,0
4a.3	5	876,0	2	136,5	0	0,0	3	739,5	0	0,0
4a	35	4 351,0	7	1 064,6	3	370,7	25	2 904,6	0	0,0
4b.1	0	222,0	0	64,5	0	28,5	0	128,1	0	0,0
4b.2	0	45,3	0	6,9	0	0,0	0	38,5	0	0,0
4b.3	0	67,4	0	10,5	0	0,0	0	56,9	0	0,0
4b	0	334,7	0	81,9	0	28,5	0	223,4	0	0,0
5a.1	33	1 447,8	4	88,3	3	535,1	26	738,4	1	19,9
5a.2	19	96,0	4	34,5	1	0,8	14	46,1	0	0,0
5a.3	17	56,8	2	2,8	1	0,8	14	43,6	0	0,0
5a	69	1 600,6	10	125,6	5	536,7	54	828,0	1	19,9
5b.1	0	13,0	0	0,8	0	4,8	0	6,6	0	0,2
5b.2	0	0,9	0	0,3	0	0,0	0	0,4	0	0,0
5b.3	0	0,5	0	0,0	0	0,0	0	0,4	0	0,0
5b	0	14,3	0	1,1	0	4,8	0	7,4	0	0,2
OP VK	8 228	80 301,9	2 253	36 831,4	1 401	16 472,7	4 574	23 789,0	4	33,7

Poznámka:

- OP VK je víceúčelový program, tzn. je financován z prostředků určených pro cíl Konvergence (a) a současně pro cíl Regionální konkurenceschopnost a zaměstnanost (b). V oblastech podpory, kterých se víceúčelovost týká, jsou žádosti podávány a registrovány pouze u cíle Konvergence (a), ale financování probíhá v daném poměru v rámci obou cílů.
- V prioritní ose 4 došlo dne 5. 2. 2010 na MV OP VK ke sloučení jednotlivých oblastí podpory. Oblasti podpory 4.2 a 4.3 jsou v tabulce zachovány z důvodu monitorování dříve předložených projektů..
- K datu generování je u OP VK evidován 1 nedokončený individuální projekty (IP) za 505,9 mld. Kč.
- V meziměsíčním srovnání je u OP VK u individuálních projektů v oblasti podpory 1.2 a 2.3 ve stavu „Žádosti vyřazené z administrace“ evidován pokles počtu projektů a finančních prostředků. Důvodem je schválení náhradních projektů ke spolufinancování, příp. konverze stavu projektů v informačním systému.

Zdroj: MSC2007 – 4. 1. 2012

Tab. 36 - Údaje o globálních grantech (GG) OP Vzdělávání pro konkurenceschopnost v relevantních oblastech podpory (EU a národní zdroje)

Prioritní osa / Oblast podpory	Podané žádosti		Žádosti vyřazené z administrace		Žádosti ve schvalovacím procesu		GG s vydaným Rozhodnutím / podepsanou Smlouvou		Finančně ukončené GG	
	počet	mil. Kč	počet	mil. Kč	počet	mil. Kč	počet	mil. Kč	počet	mil. Kč
-	a	b	c	d	e	f	g	h	i	J
-	od počátku období		od počátku období		aktuální stav		od počátku období		od počátku období	
1.1	26	5 616,3	0	0,0	0	0,0	26	5 616,3	0	0,0
1.2	26	2 042,3	0	0,0	0	0,0	26	2 042,3	0	0,0
1.3	26	2 552,9	0	0,0	0	0,0	26	2 552,9	0	0,0
1	78	10 211,5	0	0,0	0	0,0	78	10 211,5	0	0,0
3.2	13	2 835,0	0	0,0	0	0,0	13	2 835,0	0	0,0
3	13	2 835,0	0	0,0	0	0,0	13	2 835,0	0	0,0
OP VK	91	13 046,5	0	0,0	0	0,0	91	13 046,5	0	0,0

Poznámka:

- K datu generování nejsou u OP VK evidovány žádné nedokončené globální granty (GG).

Zdroj: MSC2007 – 4. 1. 2012

Tab. 37 - Údaje o grantových projektech (GP) OP Vzdělávání pro konkurenceschopnost v relevantních oblastech podpory (EU a národní zdroje)

Prioritní osa / Oblast podpory	Podané žádosti		Žádosti vyřazené z administrace		Žádosti ve schvalovacím procesu		Projekty s vydaným Rozhodnutím / podepsanou Smlouvou		Finančně ukončené projekty	
	počet	mil. Kč	počet	mil. Kč	počet	mil. Kč	počet	mil. Kč	počet	mil. Kč
-	a	b	c	d	e	f	g	h	i	J
-	od počátku období		od počátku období		aktuální stav		od počátku období		od počátku období	
1.1	4 477	21 660,4	3 172	16 007,2	329	1 601,0	976	3 698,6	13	92,3
1.2	1 445	6 056,6	934	4 041,5	165	700,5	346	1 238,6	2	21,6
1.3	1 979	8 291,6	1 332	5 781,0	253	873,3	394	1 505,3	0	0,0
1	7 901	36 008,6	5 438	25 829,7	747	3 174,8	1 716	6 442,5	15	113,8
3.2	1 812	7 304,8	1 033	4 383,5	434	1 525,3	345	1 280,5	0	0,0
3	1 812	7 304,8	1 033	4 383,5	434	1 525,3	345	1 280,5	0	0,0
OP VK	9 713	43 313,4	6 471	30 213,2	1 181	4 700,1	2 061	7 723,0	15	113,8

Poznámka:

- K datu generování jsou u OP VK vedeny 2 nedokončené grantové projekty (GP) v hodnotě 6,5 mil. Kč.

- V meziměsíčním srovnání je u OP VK u grantových projektů v oblasti podpory 1.1 a 1.2 ve sloupci „Žádosti vyřazené z administrace“ evidován pokles počtu projektů a finančních prostředků. Náhradní projekty byly schváleny k financování nebo přešly do definitivního negativního stavu.

Zdroj: MSC2007 – 4. 1. 2012

Tab. 38 - Údaje o stavu čerpání finančních prostředků OP Vzdělávání pro konkurenceschopnost (EU a národní zdroje) – 1. část

Prioritní osa / Oblast podpory	Celková alokace podpory 2007–2013	Podané žádosti		Projekty s vydaným Rozhodnutím / podepsanou Smlouvou		Proplacené prostředky příjemcům		Prostředky v souhrnných žádostech zaúčtovaných PCO		Certifikované výdaje předložené EK	
		v mil. Kč	v mil. Kč	%	v mil. Kč	%	v mil. Kč	%	v mil. Kč	%	v mil. Kč
-	a	b	b/a	c	c/a	d	d/a	e	e/a	f	f/a
1.1	7 368,3	28 978,3	393,3	4 871,2	66,1	4 166,5	56,5	1 732,1	23,5	1 170,4	15,9
1.2	3 285,6	9 998,9	304,3	2 327,8	70,8	1 776,9	54,1	575,2	17,5	369,7	11,3
1.3	3 353,3	10 905,8	325,2	2 167,2	64,6	1 844,0	55,0	677,4	20,2	447,1	13,3
1.4	4 851,7	3 969,6	81,8	3 781,7	77,9	2 362,0	48,7	154,5	3,2	91,9	1,9
1.5	1 611,1	800,8	49,7	0,0	0,0	0,0	0,0	0,0	0,0	0,0	0,0
1	20 470,0	54 653,4	267,0	13 147,8	64,2	10 149,4	49,6	3 139,1	15,3	2 079,1	10,2
2.1	456,8	539,7	118,1	106,3	23,3	63,4	13,9	21,5	4,7	16,2	3,5
2.2	7 757,5	21 889,2	282,2	6 915,6	89,1	2 242,1	28,9	819,1	10,6	539,3	7,0
2.3	7 054,9	16 593,3	235,2	3 852,0	54,6	1 394,7	19,8	392,5	5,6	297,6	4,2
2.4	3 769,1	14 184,0	376,3	1 946,4	51,6	963,9	25,6	206,3	5,5	132,7	3,5
2	19 038,4	53 206,2	279,5	12 820,3	67,3	4 664,1	24,5	1 439,5	7,6	985,8	5,2
3.1	1 733,3	1 346,8	77,7	0,0	0,0	0,0	0,0	0,0	0,0	0,0	0,0
3.2	5 159,9	8 108,3	157,1	1 580,5	30,6	947,5	18,4	305,9	5,9	159,3	3,1
3	6 893,1	9 455,1	137,2	1 580,5	22,9	947,5	13,7	305,9	4,4	159,3	2,3
4a.1	5 132,6	2 885,7	56,2	1 664,8	32,4	737,9	14,4	724,6	14,1	607,2	11,8
4a.2	503,4	589,3	117,1	500,2	99,4	160,5	31,9	144,6	28,7	112,4	22,3
4a.3	747,8	876,0	117,1	739,5	98,9	127,4	17,0	127,4	17,0	97,3	13,0
4a	6 383,8	4 351,0	68,2	2 904,6	45,5	1 025,8	16,1	996,6	15,6	816,9	12,8

Poznámka:

- Ve sloupci „Podané žádosti“ a „Projekty s vydaným Rozhodnutím / podepsanou Smlouvou“ jsou vykazovány údaje za IP a GP, zatímco ve sloupci „Proplacené prostředky příjemcům“, „Prostředky v souhrnných žádostech zaúčtovaných PCO“ a „Certifikované výdaje předložené EK“ jsou zahrnuty údaje za IP a GG, a to z důvodu, že certifikace probíhá pouze na úrovni IP a GG, nikoliv GP.
- Měnový kurz: 1 EUR = 25,91 CZK - měsíční kurz převzatý z MSC2007, „Prostředky v souhrnných žádostech zaúčtovaných PCO“ a „Certifikované výdaje předložené EK“ jsou přepočteny kurzem v době zaúčtování v IS Viola, tj. kurz není shodný s aktuálním měsíčním kurzem.
- V prioritní ose 4 došlo dne 5. 2. 2010 na MV OP VK ke sloučení jednotlivých oblastí podpory. Oblasti podpory 4.2 a 4.3 jsou v tabulce zachovány z důvodu monitorování dříve předložených projektů.

Zdroj: MSC2007 – 4. 1. 2012

Tab. 39 - Údaje o stavu čerpání finančních prostředků OP Vzdělávání pro konkurenceschopnost (EU a národní zdroje) – 2. část

Prioritní osa / Oblast podpory	Celková alokace podpory 2007–2013	Podané žádosti		Projekty s vydaným Rozhodnutím / podepsanou Smlouvou		Proplacené prostředky příjemcům		Prostředky v souhrnných žádostech zaúčtovaných PCO		Certifikované výdaje předložené EK	
		v mil. Kč	%	v mil. Kč	%	v mil. Kč	%	v mil. Kč	%	v mil. Kč	%
-	a	b	b/a	c	c/a	d	d/a	e	e/a	f	f/a
4b.1	394,8	222,0	56,2	128,1	32,4	56,8	14,4	55,7	14,1	46,7	11,8
4b.2	38,7	45,3	117,1	38,5	99,4	12,3	31,9	11,1	28,7	8,6	22,3
4b.3	57,5	67,4	117,1	56,9	98,9	9,8	17,0	9,8	17,0	7,5	13,0
4b	491,1	334,7	68,2	223,4	45,5	78,9	16,1	76,7	15,6	62,8	12,8
5a.1	2 022,1	1 447,8	71,6	738,4	36,5	516,6	25,5	373,1	18,4	250,7	12,4
5a.2	103,1	96,0	93,1	46,1	44,7	30,7	29,8	15,9	15,5	12,2	11,8
5a.3	72,7	56,8	78,2	43,6	59,9	11,8	16,3	8,2	11,3	5,0	6,9
5a	2 197,9	1 600,6	72,8	828,0	37,7	559,1	25,4	397,2	18,1	268,0	12,2
5b.1	18,1	13,0	71,6	6,6	36,5	4,6	25,6	3,3	18,5	2,2	12,4
5b.2	0,9	0,9	93,1	0,4	44,7	0,3	29,8	0,1	15,5	0,1	11,8
5b.3	0,7	0,5	78,2	0,4	59,9	0,1	16,3	0,1	11,3	0,0	6,9
5b	19,7	14,3	72,8	7,4	37,7	5,0	25,5	3,6	18,1	2,4	12,2
Cíl 1	54 983,2	123 266,3	224,2	31 281,2	56,9	17 345,9	31,5	6 278,3	11,4	4 309,0	7,8
Cíl 2	510,7	349,0	68,3	230,8	45,2	83,9	16,4	80,2	15,7	65,2	12,8
OP VK	55 494,0	123 615,3	222,8	31 512,0	56,8	17 429,8	31,4	6 358,5	11,5	4 374,2	7,9

Poznámka:

- Ve sloupci „Podané žádosti“ a „Projekty s vydaným Rozhodnutím / podepsanou Smlouvou“ jsou vykazovány údaje za IP a GP, zatímco ve sloupci „Proplacené prostředky příjemcům“, „Prostředky v souhrnných žádostech zaúčtovaných PCO“ a „Certifikované výdaje předložené EK“ jsou zahrnuty údaje za IP a GG, a to z důvodu, že certifikace probíhá pouze na úrovni IP a GG, nikoliv GP.
- Měnový kurz: 1 EUR = 25,91 CZK - měsíční kurz převzatý z MSC2007, „Prostředky v souhrnných žádostech zaúčtovaných PCO“ a „Certifikované výdaje předložené EK“ jsou přepočteny kurzem v době zaúčtování v IS Viola, tj. kurz není shodný s aktuálním měsíčním kurzem.
- V prioritní ose 4 došlo dne 5. 2. 2010 na MV OP VK ke sloučení jednotlivých oblastí podpory. Oblastí podpory 4.2 a 4.3 jsou v tabulce zachovány z důvodu monitorování dříve předložených projektů.

Zdroj: MSC2007 – 4. 1. 2012

OPERAČNÍ PROGRAM LIDSKÉ ZDROJE A ZAMĚSTNANOST

OP Lidské zdroje a zaměstnanost je zaměřen na zvýšení zaměstnanosti a zaměstnatelnosti obyvatel ČR, na posílení sociální integrace, na rovné příležitosti žen a mužů a sladění rodinného a pracovního života. OP Lidské zdroje a zaměstnanost je financován z ESF.

Z územního hlediska jsou intervence OP Lidské zdroje a zaměstnanost zaměřeny na podporu regionů ČR zařazených do cíle Konvergence (celé území ČR vyjma hlavního města Prahy). U vybraných oblastí intervence se podpora týká i území hlavního města Prahy (prioritní osa 2, 4 a 5).

Úlohu řídicího orgánu zastává Odbor 81 řízení pomoci z ESF Ministerstva práce a sociálních věcí ČR, zprostředkujícími subjekty jsou Odbor 82 implementace fondů EU na MPSV, Odbor implementace strukturálních fondů na MPO a Odbor strukturálních fondů na MV. Podrobnější informace jsou uvedeny na internetových stránkách www.esfcr.cz.

Tab. 40 - Struktura OP Lidské zdroje a zaměstnanost

Číslo prioritní osy / oblasti podpory	Název prioritní osy / oblasti podpory	Podíl na celkové alokaci v %
1	Adaptabilita	28,7
1.1	Zvýšení adaptability zaměstnanců a konkurenceschopnosti podniků	24,5
1.2	Zvýšení adaptability zaměstnanců a zaměstnavatelů restrukturalizovaných podniků	4,2
2a,b	Aktivní politika trhu práce	33,0
2.1a,b	Posílení aktivních politik zaměstnanosti	28,0
2.2a,b	Modernizace institucí a zavedení systému kvality služeb zaměstnanosti a jejich rozvoj	5,0
3	Sociální integrace a rovné příležitosti	21,8
3.1	Podpora sociální integrace a sociálních služeb	13,3
3.2	Podpora sociální integrace romských lokalit	2,0
3.3	Integrace sociálně vyloučených skupin na trhu práce	3,5
3.4	Rovné příležitosti žen a mužů na trhu práce a sladění rodinného a pracovního života	3,0
4a,b	Veřejná správa a veřejné služby	10,6
4.1a,b	Posilování institucionální kapacity a efektivnosti veřejné správy	10,6
5a,b	Mezinárodní spolupráce	1,9
5.1a,b	Mezinárodní spolupráce	1,9
6a,b	Technická pomoc	4,0
6.1a,b	Podpora řízení, implementace a kontroly operací	4,0

Poznámka:

- OP je víceúčelový, tj. je financován jak z prostředků určených pro cíl Konvergence (a), tak z prostředků pro cíl Regionální konkurenceschopnost a zaměstnanost (b).

Zdroj: Programový dokument OP LZZ

Pokrok v implementaci OP Lidské zdroje a zaměstnanost v roce 2011

V průběhu roku 2011 žadatelé podali na řídicí orgán / zprostředkující subjekt celkem 1 457 žádostí o dotaci na individuální a grantové projekty v celkové výši 17,6 mld. Kč, což představuje meziroční nárůst o 25,3 %. Řídicí orgán vydal za uplynulý rok 920 Rozhodnutí / Smluv o poskytnutí dotace na individuální a grantové projekty v hodnotě 11,4 mld. Kč. To znamená, že meziročně došlo k nárůstu schválených finančních prostředků o 37,3 %. Od počátku programového období k 4. lednu 2012 bylo v rámci individuálních projektů a globálních grantů proplaceno na účty příjemců celkem 17,5 mld. Kč. Z toho bylo jen za loňský rok proplaceno 9,37 mld. Kč, tzn. že 52,8 % z celkové částky bylo proplaceno v roce 2011. Objem certifikovaných výdajů předložených EK (individuální projekty a globální granty) se za rok 2011 zvýšil o 6,7 mld. Kč, tj. meziroční nárůst o 119,0 %.

Realizace OP Lidské zdroje a zaměstnanost

V OP Lidské zdroje a zaměstnanost bylo k 4. lednu 2012 podáno 709 žádostí na individuální projekty v celkové hodnotě 40,6 mld. Kč a 15 žádostí na globální granty ve výši 22,0 mld. Kč. V rámci globálních grantů bylo podáno 9 204 žádostí na grantové projekty v hodnotě 46,4 mld. Kč. V OP Lidské zdroje a zaměstnanost je vydáno 507 Rozhodnutí o poskytnutí dotace ve výši 29,5 mld. Kč na individuální projekty a 14 Rozhodnutí na globální granty ve výši 19,3 mld. Kč. V rámci globálních grantů bylo schváleno 2 759 grantových projektů v hodnotě 12,6 mld. Kč. Proplacené prostředky za individuální projekty a globální granty dosahují 17,5 mld. Kč, což představuje 31,6 % z celkové alokace na program. Objem certifikovaných výdajů činí 12,7 mld. Kč, což je 22,4 % z alokace na OP Lidské zdroje a zaměstnanost na období 2007-2013.

Podané žádosti

Počet **podaných žádostí na IP** v prosinci 2011 vzrostl o 15 žádostí v hodnotě 2,3 mld. Kč. Od počátku programového období k 4. lednu 2012 bylo podáno 709 žádostí na IP s finančním požadavkem 40,6 mld. Kč.

Počet **podaných žádostí na GG** se v meziměsíčním srovnání nezměnil, k 4. lednu 2012 bylo podáno 15 žádostí na GG v hodnotě 22,0 mld. Kč.

Počet **podaných žádostí na GP** se ve sledovaném období zvýšil o 25 žádostí v hodnotě 27,0 mil. Kč. Od počátku programového období k 4. lednu 2012 bylo podáno 9 204 žádostí na GP ve výši 46,4 mld. Kč, což o 140,1 % převyšuje objem finančních prostředků ve schválených GG (tj. GG s vydaným Rozhodnutím).

V dosavadním průběhu realizace operačního programu bylo **vyřazeno z administrace** z důvodu nesplnění podmínek výzvy nebo stažení žádosti žadatelem celkem 5 795 žádostí na IP a GP v celkové hodnotě 37,9 mld. Kč. Vyřazené žádosti obnáší 55,5 % z celkového počtu podaných žádostí na IP a GP a současně 43,6 % finančních prostředků ve všech podaných žádostech na IP a GP.

Projekty s vydaným Rozhodnutím o poskytnutí dotace

V prosinci 2011 došlo k nárůstu počtu vydaných **Rozhodnutí na IP o 6 rozhodnutí v hodnotě 1,1 mld. Kč**. Od počátku programového období k 4. lednu 2012 bylo vydáno 507 Rozhodnutí na IP v hodnotě 29,5 mld. Kč.

Řídící orgán k 4.lednu 2012 vydal 14 **Rozhodnutí na GG** v hodnotě 19,3 mld. Kč, v meziměsíčním srovnání nedošlo ke změně.

Počet vydaných **Rozhodnutí na GP** se ve sledovaném období zvýšil o 9 v hodnotě 50,0 mil. Kč. Od počátku programového období k 4. lednu 2012 bylo vydáno 2 759 Rozhodnutí na GP ve výši 12,6 mld. Kč, to představuje 64,1 % z finančního objemu ve schválených GG.

Proplacené prostředky příjemcům

V prosinci 2011 byly proplaceny finanční prostředky (**IP a GG**) na účty příjemců ve výši 591,8 mil. Kč, tj. meziměsíční nárůst o 3,5 %. Hodnota všech proplacených prostředků (IP a GG) k 4. lednu 2012 dosahuje 17,5 mld. Kč, což představuje 31,6 % z alokace OP Lidské zdroje a zaměstnanost a zároveň 41,6 % prostředků krytých Rozhodnutím o poskytnutí dotace (IP a GG).

V OP Lidské zdroje a zaměstnanost je evidováno 109 **finančně ukončených projektů** (IP / GP) v hodnotě 544,9 mil. Kč (ve sledovaném období došlo k nárůstu o 26 finančně ukončených projektů v hodnotě 115,8 mil. Kč).

Certifikované výdaje předložené Evropské komisi

Certifikované výdaje předložené Evropské komisi k 4. lednu 2012 dosahují 12,4 mld. Kč, což představuje 22,4 % z celkové alokace na program. V průběhu prosince 2011 došlo k nárůstu o 2,6 mld. Kč, tj. nárůst o 26,1 %.

Nárůst byl zaznamenán rovněž v **prostředcích v souhrnných žádostech zaúčtovaných PCO**, a to ve výši 619,3 mil. Kč (tj. nárůst o 4,9 %). Prostředky v souhrnných žádostech zaúčtovaných PCO k 4. lednu 2012 dosahují 13,2 mld. Kč, tj. 23,9 % z alokace OP Lidské zdroje a zaměstnanost.

Tab. 41 - Údaje o individuálních projektech (IP) OP Lidské zdroje a zaměstnanost (EU a národní zdroje)

Prioritní osa / Oblast podpory	Podané žádosti		Žádosti vyřazené z administrace		Žádosti ve schvalovacím procesu		Projekty s vydaným Rozhodnutím / podepsanou Smlouvou		Finančně ukončené projekty	
	počet	mil. Kč	počet	mil. Kč	počet	mil. Kč	počet	mil. Kč	počet	mil. Kč
-	a	b	c	d	e	f	g	h	i	J
-	od počátku období		od počátku období		aktuální stav		od počátku období		od počátku období	
1.1	23	6 639,6	2	1 000,0	16	1 407,3	5	4 232,3	0	0,0
1.2	10	445,8	0	0,0	1	49,2	9	382,5	0	0,0
1	33	7 085,3	2	1 000,0	17	1 456,5	14	4 614,8	0	0,0
2.1a	137	11 975,3	27	1 327,3	13	1 929,9	97	10 356,4	5	66,4
2.2a	16	3 029,7	4	506,1	2	75,7	10	2 443,6	1	82,7
2a	153	15 004,9	31	1 833,4	15	2 005,6	107	12 800,0	6	149,2
2.1b	0	157,6	0	17,5	0	25,4	0	136,3	0	0,9
2.2b	0	39,9	0	6,7	0	1,0	0	32,2	0	1,1
2b	0	197,4	0	24,1	0	26,4	0	168,4	0	2,0
3.1	70	10 725,9	23	4 497,2	5	396,3	42	5 832,4	2	50,7
3.2	24	697,1	8	297,1	3	129,0	13	271,0	0	0,0
3.3	3	97,7	0	0,0	0	0,0	3	97,7	0	0,0
3.4	9	98,4	7	69,8	0	0,0	2	28,6	0	0,0
3	106	11 619,1	38	4 864,2	8	525,3	60	6 229,6	2	50,7
4a.1	384	4 269,5	83	757,5	7	181,9	294	3 293,7	36	85,1
4a	384	4 269,5	83	757,5	7	181,9	294	3 293,7	36	85,1
4b.1	0	328,4	0	58,3	0	14,0	0	253,4	0	6,5
4b	0	328,4	0	58,3	0	14,0	0	253,4	0	6,5
5a.1	0	0,0	0	0,0	0	0,0	0	0,0	0	0,0
5a	0	0,0	0	0,0	0	0,0	0	0,0	0	0,0
5b.1	0	0,0	0	0,0	0	0,0	0	0,0	0	0,0
5b	0	0,0	0	0,0	0	0,0	0	0,0	0	0,0
6a.1	33	2 068,0	1	2,0	0	0,0	32	2 124,7	1	13,7
6a	33	2 068,0	1	2,0	0	0,0	32	2 124,7	1	13,7
6b.1	0	28,1	0	0,0	0	0,0	0	28,8	0	0,2
6b	0	28,1	0	0,0	0	0,0	0	28,8	0	0,2
OP LZZ	709	40 600,8	155	8 539,4	47	4 209,7	507	29 513,4	45	307,3

Poznámka:

- Program je víceúčelový, OP LZZ je financován jak z prostředků určených pro cíl Konvergence (a), tak z prostředků pro cíl Regionální konkurenceschopnost a zaměstnanost (b). V oblastech podpory, kterých se víceúčelovost týká, jsou žádosti podávány a registrovány pouze u cíle Konvergence (a), ale financování probíhá v daném poměru v rámci obou cílů.
- K datu generování je u OP LZZ vedeno 5 nedokončených individuálních projektů (IP) v hodnotě 33,7 mil. Kč.

Zdroj: MSC2007 – 4. 1. 2012

Tab. 42 - Údaje o globálních grantech (GG) OP Lidské zdroje a zaměstnanost (EU a národní zdroje)

Prioritní osa / Oblast podpory	Podané žádosti		Žádosti vyřazené z administrace		Žádosti ve schvalovacím procesu		GG s vydaným Rozhodnutím / podepsanou Smlouvou		Finančně ukončené GG	
	počet	mil. Kč	počet	mil. Kč	počet	mil. Kč	počet	mil. Kč	počet	mil. Kč
-	a	b	c	d	e	f	g	h	i	J
-	od počátku období		od počátku období		aktuální stav		od počátku období		od počátku období	
1.1	5	10 612,0	1	1 304,5	0	0,0	4	9 047,5	0	0,0
1.2	1	2 000,0	0	0,0	0	0,0	1	1 030,5	0	0,0
1	6	12 612,0	1	1 304,5	0	0,0	5	10 078,0	0	0,0
2.1a	1	1 492,1	0	0,0	0	0,0	1	1 492,1	0	0,0
2.2a	0	0,0	0	0,0	0	0,0	0	0,0	0	0,0
2a	1	1 492,1	0	0,0	0	0,0	1	1 492,1	0	0,0
2.1b	0	19,6	0	0,0	0	0,0	0	19,6	0	0,0
2.2b	0	0,0	0	0,0	0	0,0	0	0,0	0	0,0
2b	0	19,6	0	0,0	0	0,0	0	19,6	0	0,0
3.1	3	1 538,0	0	0,0	0	0,0	3	1 538,0	0	0,0
3.2	1	477,5	0	0,0	0	0,0	1	477,5	0	0,0
3.3	1	1 865,1	0	0,0	0	0,0	1	1 705,1	0	0,0
3.4	1	1 640,5	0	0,0	0	0,0	1	1 640,5	0	0,0
3	6	5 521,1	0	0,0	0	0,0	6	5 361,1	0	0,0
4a.1	1	1 485,7	0	0,0	0	0,0	1	1 485,7	0	0,0
4a	1	1 485,7	0	0,0	0	0,0	1	1 485,7	0	0,0
4b.1	0	114,3	0	0,0	0	0,0	0	114,3	0	0,0
4b	0	114,3	0	0,0	0	0,0	0	114,3	0	0,0
5a.1	1	664,5	0	0,0	0	0,0	1	664,5	0	0,0
5a	1	664,5	0	0,0	0	0,0	1	664,5	0	0,0
5b.1	0	51,1	0	0,0	0	0,0	0	51,1	0	0,0
5b	0	51,1	0	0,0	0	0,0	0	51,1	0	0,0
6a.1	0	0,0	0	0,0	0	0,0	0	0,0	0	0,0
6a	0	0,0	0	0,0	0	0,0	0	0,0	0	0,0
6b.1	0	0,0	0	0,0	0	0,0	0	0,0	0	0,0
6b	0	0,0	0	0,0	0	0,0	0	0,0	0	0,0
OP LZZ	15	21 960,5	1	1 304,5	0	0,0	14	19 266,5	0	0,0

Poznámka: - Program je víceúčelový, OP LZZ je financován jak z prostředků určených pro cíl Konvergence (a), tak z prostředků pro cíl Regionální konkurenceschopnost a zaměstnanost (b). V oblastech podpory, kterých se víceúčelovost týká, jsou žádosti podávány a registrovány pouze u cíle Konvergence (a), ale financování probíhá v daném poměru v rámci obou cílů. Částky na GG za PO2 byly dle pravidel víceúčelovosti rozděleny na cíl Konvergence (a) a na cíl Regionální konkurenceschopnost a zaměstnanost (b). - K datu generování nejsou u OP LZZ evidovány žádné nedokončené globální granty (GG).

Zdroj: MSC2007 – 4. 1. 2012

Tab. 43 - Údaje o grantových projektech (GP) OP Lidské zdroje a zaměstnanost (EU a národní zdroje)

Prioritní osa / Oblast podpory	Podané žádosti		Žádosti vyřazené z administrace		Žádosti ve schvalovacím procesu		Projekty s vydaným Rozhodnutím / podepsanou Smlouvou		Finančně ukončené projekty	
	počet	mil. Kč	počet	mil. Kč	počet	mil. Kč	počet	mil. Kč	počet	mil. Kč
-	a	b	c	d	e	f	g	h	i	j
-	od počátku období		od počátku období		aktuální stav		od počátku období		od počátku období	
1.1	3 563	19 062,7	1 876	11 074,4	22	84,2	1 665	7 834,2	17	48,2
1.2	29	224,8	14	116,9	6	34,8	9	73,2	0	0,0
1	3 592	19 287,5	1 890	11 191,3	28	119,1	1 674	7 907,4	17	48,2
2.1a	754	3 667,1	435	2 091,9	194	988,1	125	587,1	0	0,0
2.2a	0	0,0	0	0,0	0	0,0	0	0,0	0	0,0
2a	754	3 667,1	435	2 091,9	194	988,1	125	587,1	0	0,0
2.1b	0	48,3	0	27,5	0	13,0	0	7,7	0	0,0
2.2b	0	0,0	0	0,0	0	0,0	0	0,0	0	0,0
2b	0	48,3	0	27,5	0	13,0	0	7,7	0	0,0
3.1	1 494	5 827,1	1 121	4 694,2	83	244,4	290	889,7	20	71,6
3.2	324	2 199,9	247	1 724,5	9	65,7	68	409,8	3	21,2
3.3	1 105	5 371,4	760	3 685,9	179	910,0	166	775,4	1	2,0
3.4	1 197	5 957,4	848	4 118,1	188	1 188,7	161	652,0	14	58,9
3	4 120	19 355,8	2 976	14 222,7	459	2 408,8	685	2 726,9	38	153,7
4a.1	357	1 588,6	152	692,4	0	0,0	205	896,2	3	8,5
4a	357	1 588,6	152	692,4	0	0,0	205	896,2	3	8,5
4b.1	0	122,2	0	53,3	0	0,0	0	68,9	0	0,7
4b	0	122,2	0	53,3	0	0,0	0	68,9	0	0,7
5a.1	381	2 139,3	187	1 050,3	124	757,0	70	332,0	6	24,6
5a	381	2 139,3	187	1 050,3	124	757,0	70	332,0	6	24,6
5b.1	0	164,6	0	80,8	0	58,2	0	25,5	0	1,9
5b	0	164,6	0	80,8	0	58,2	0	25,5	0	1,9
6a.1	0	0,0	0	0,0	0	0,0	0	0,0	0	0,0
6a	0	0,0	0	0,0	0	0,0	0	0,0	0	0,0
6b.1	0	0,0	0	0,0	0	0,0	0	0,0	0	0,0
6b	0	0,0	0	0,0	0	0,0	0	0,0	0	0,0
OP LZZ	9 204	46 373,3	5 640	29 410,1	805	4 344,2	2 759	12 551,8	64	237,6

Poznámka:

- Program je víceúčelový, OP LZZ je financován jak z prostředků určených pro cíl Konvergence (a), tak z prostředků pro cíl Regionální konkurenceschopnost a zaměstnanost (b). V oblastech podpory, kterých se víceúčelovost týká, jsou žádosti podávány a registrovány pouze u cíle Konvergence (a), ale financování probíhá v daném poměru v rámci obou cílů.
- K datu generování je u OP evidováno 18 nedokončených grantových projektů (GP) v celkové hodnotě 66,9 mil. Kč.

Zdroj: MSC2007 – 4. 1. 2012

Tab. 44 - Údaje o stavu čerpání finančních prostředků OP Lidské zdroje a zaměstnanost (EU a národní zdroje)

Prioritní osa / Oblast podpory	Celková alokace podpory 2007–2013	Podané žádosti		Projekty s vydaným Rozhodnutím / podepsanou Smlouvou		Proplacené prostředky příjemcům		Prostředky v souhrnných žádostech zaúčtovaných PCO		Certifikované výdaje předložené EK	
		v mil. Kč	v mil. Kč	%	v mil. Kč	%	v mil. Kč	%	v mil. Kč	%	v mil. Kč
-	a	b	b/a	c	c/a	d	d/a	e	e/a	f	f/a
1.1	13 564,8	25 702,2	189,5	12 066,5	89,0	4 418,4	32,6	2 367,3	17,5	2 063,6	15,2
1.2	2 366,7	670,6	28,3	455,7	19,3	69,9	3,0	41,3	1,7	41,3	1,7
1	15 931,4	26 372,8	165,5	12 522,2	78,6	4 488,3	28,2	2 408,6	15,1	2 104,8	13,2
2.1a	15 227,6	15 642,4	102,7	10 943,5	71,9	6 158,0	40,4	5 957,9	39,1	5 915,6	38,8
2.2a	2 756,8	3 029,7	109,9	2 443,6	88,6	87,9	3,2	87,9	3,2	87,9	3,2
2a	17 984,4	18 672,0	103,8	13 387,1	74,4	6 245,9	34,7	6 045,8	33,6	6 003,5	33,4
2.1b	200,4	205,8	102,7	144,0	71,9	81,0	40,4	78,4	39,1	77,8	38,9
2.2b	36,3	39,9	109,9	32,2	88,6	1,2	3,2	1,2	3,2	1,2	3,2
2b	236,6	245,7	103,8	176,1	74,4	82,2	34,7	79,6	33,6	79,0	33,4
3.1	7 351,1	16 553,0	225,2	6 722,0	91,4	4 293,9	58,4	3 170,5	43,1	2 863,4	39,0
3.2	1 095,6	2 897,1	264,4	680,8	62,1	317,2	29,0	195,0	17,8	172,5	15,7
3.3	1 926,9	5 469,1	283,8	873,1	45,3	275,5	14,3	143,1	7,4	105,4	5,5
3.4	1 643,9	6 055,8	368,4	680,6	41,4	446,0	27,1	306,6	18,7	279,8	17,0
3	12 017,4	30 974,9	257,8	8 956,5	74,5	5 332,6	44,4	3 815,2	31,7	3 421,1	28,5
4a.1	5 505,9	5 858,1	106,4	4 189,9	76,1	697,3	12,7	330,9	6,0	300,3	5,5
4a	5 505,9	5 858,1	106,4	4 189,9	76,1	697,3	12,7	330,9	6,0	300,3	5,5
4b.1	423,5	450,6	106,4	322,3	76,1	53,6	12,7	25,5	6,0	23,1	5,5
4b	423,5	450,6	106,4	322,3	76,1	53,6	12,7	25,5	6,0	23,1	5,5
5a.1	983,8	2 139,3	217,4	332,0	33,7	193,6	19,7	113,8	11,6	92,9	9,4
5a	983,8	2 139,3	217,4	332,0	33,7	193,6	19,7	113,8	11,6	92,9	9,4
5b.1	75,7	164,6	217,4	25,5	33,7	14,9	19,7	8,8	11,6	7,1	9,4
5b	75,7	164,6	217,4	25,5	33,7	14,9	19,7	8,8	11,6	7,1	9,4
6a.1	2 195,0	2 068,0	94,2	2 124,7	96,8	394,8	18,0	387,6	17,7	380,5	17,3
6a	2 195,0	2 068,0	94,2	2 124,7	96,8	394,8	18,0	387,6	17,7	380,5	17,3
6b.1	29,8	28,1	94,2	28,8	96,8	5,4	18,0	5,3	17,7	5,2	17,3
6b	29,8	28,1	94,2	28,8	96,8	5,4	18,0	5,3	17,7	5,2	17,3
Cíl 1	54 618,0	86 085,2	157,6	41 512,4	76,0	17 352,5	31,8	13 101,8	24,0	12 303,2	22,5
Cíl 2	765,6	888,9	116,1	552,8	72,2	156,1	20,4	119,0	15,5	114,4	14,9
OP LZZ	55 383,6	86 974,1	157,0	42 065,2	76,0	17 508,6	31,6	13 220,9	23,9	12 417,6	22,4

Poznámka:

- Ve sloupci „Podané žádosti“ a „Projekty s vydaným Rozhodnutím / podepsanou Smlouvou“ jsou vykazovány údaje za IP a GP, zatímco ve sloupci „Proplacené prostředky příjemcům“, „Prostředky v souhrnných žádostech zaúčtovaných PCO“ a „Certifikované výdaje předložené EK“ jsou zahrnuty údaje za IP a GG, a to z důvodu, že certifikace probíhá pouze na úrovni IP a GG, nikoliv GP.
- Měnový kurz: 1 EUR = 25,91 CZK - měsíční kurz převzatý z MSC2007, „Prostředky v souhrnných žádostech zaúčtovaných PCO“ a „Certifikované výdaje předložené EK“ jsou přepočteny kurzem v době zaúčtování v IS Viola, tj. kurz není shodný s aktuálním měsíčním kurzem. Zdroj: MSC2007 – 4. 1. 2012

INTEGROVANÝ OPERAČNÍ PROGRAM

Finanční prostředky tohoto operačního programu jsou určeny k rozvoji veřejné správy, kultury, cestovního ruchu, informační společnosti, k podpoře zaměstnanosti, péči o zdraví obyvatel, ke zlepšení bydlení a bezpečnosti obyvatelstva. Cílem Integrovaného OP je podpořit socioekonomický růst ČR a zvýšit kvalitu života občanů ČR. Integrovaný OP je financován z ERDF.

Z územního hlediska jsou intervence Integrovaného OP zaměřeny především na podporu regionů ČR zařazených do cíle Konvergence (celé území ČR kromě hlavního města Prahy). U vybraných oblastí podpory se intervence týkají i území hlavního města Prahy (prioritní osa 1, 4 a 6).

Roli řídicího orgánu vykonává Ministerstvo pro místní rozvoj ČR, činnost zprostředkujících subjektů zastávají Ministerstvo vnitra ČR (oblasti podpory 1.1, 2.1 a 3.4), Ministerstvo práce a sociálních věcí ČR (oblasti podpory 3.1 a 3.3), Ministerstvo zdravotnictví ČR (oblast podpory 3.2), Ministerstvo kultury ČR (oblast podpory 5.1) a Centrum pro regionální rozvoj ČR (oblasti podpory 2.1, 3.1, 3.3, 3.4, 5.2, 5.3 a 4. a 6. prioritní osa). Podrobnější informace o Integrovaném OP jsou uvedeny na internetových stránkách www.strukturalni-fondy.cz/iop.

Tab. 45 - Struktura Integrovaného OP

Číslo prioritní osy / oblasti podpory	Název prioritní osy / oblasti podpory	Podíl na celkové alokaci v %
1a,b	Modernizace veřejné správy	21,1
1.1a,b	Rozvoj informační společnosti ve veřejné správě	21,1
2	Zavádění ICT ve veřejné správě	10,8
2.1	Zavádění ICT v územní veřejné správě	10,8
3	Zvýšení kvality a dostupnosti veřejných služeb	34,4
3.1	Služby v oblasti sociální integrace	5,0
3.2	Služby v oblasti veřejného zdraví	15,7
3.3	Služby v oblasti zaměstnanosti	2,9
3.4	Služby v oblasti bezpečnosti, prevence a řešení rizik	10,8
4a,b	Národní podpora cestovního ruchu	4,1
4.1a,b	Národní podpora rozvoje cestovního ruchu	4,1
5	Národní podpora územního rozvoje	26,6
5.1	Národní podpora využití potenciálu kulturního dědictví	13,4
5.2	Zlepšení prostředí v problémových sídlištích	12,2
5.3	Modernizace a rozvoj systémů tvorby územních politik	1,0
6a,b	Technická pomoc	2,8
6.1a,b	Aktivity spojené s řízením IOP	1,7
6.2a,b	Ostatní náklady technické pomoci IOP	1,1

Poznámka:

- OP je více cílový, tj. je financován jak z prostředků určených pro cíl Konvergence (a), tak z prostředků pro cíl Regionální konkurenceschopnost a zaměstnanost (b).

Zdroj: Programový dokument IOP

Pokrok v implementaci Integrovaného OP v roce 2011

V průběhu roku 2011 žadatelé podali na řídicí orgán / zprostředkující subjekt celkem 599 žádostí o dotaci v celkové výši 8,8 mld. Kč, což představuje meziroční nárůst o 18,3 %. Řídicí orgán vydal za uplynulý rok celkem 839 Rozhodnutí / Smluv o poskytnutí dotace v hodnotě 9,8 mld. Kč. To znamená, že meziročně došlo k nárůstu schválených finančních prostředků o 39,4 %. Od počátku programového období k 4. lednu 2012 bylo na účty příjemců proplaceno celkem 9,2 mld. Kč. Z toho bylo jen za loňský rok proplaceno 4,9 mld. Kč, tj. nárůst o 111,2 %. Objem certifikovaných výdajů předložených EK se za rok 2011 zvýšil o 4,7 mld. Kč, tj. meziroční nárůst o 180,9 %.

Realizace Integrovaného OP

V Integrovaném OP bylo k 4. lednu 2012 podáno 8 098 žádostí v celkové výši 56,7 mld. Kč, což představuje 118,4 % z celkové alokace na program. Řídicí orgán a zprostředkující subjekty vydaly 7 252 Rozhodnutí o poskytnutí dotace v hodnotě 34,8 mld. Kč (72,7 % z alokace na období 2007–2013). Proplacené prostředky příjemcům činí 9,2 mld. Kč, což představuje 19,2 % z alokace Integrovaného OP. Objem certifikovaných výdajů dosahuje 7,4 mld. Kč, to je 15,4 % z alokace na období 2007–2013.

Podané žádosti

Počet podaných žádostí se v prosinci 2011 zvýšil o 35 žádostí ve výši 2,2 mld. Kč. Finanční požadavek v podaných žádostech přesahuje alokaci na celé programové období o 18,4 %, tj. finanční objem v 8 098 podaných žádostech dosahuje 56,7 mld. Kč.

Největší meziměsíční nárůst (9 žádostí ve výši 1,8 mld. Kč) je zaznamenán v oblasti podpory 5.1 „Národní podpora využití potenciálu kulturního dědictví“, kde byla do konce roku 2011 otevřena výzva pro příjem žádostí o dotaci.

K 4. lednu 2012 bylo **vyřazeno z administrace** z důvodu nesplnění podmínek výzvy nebo stažení žádosti žadatelem celkem 674 žádostí v celkové hodnotě 16,2 mld. Kč. To tvoří 8,3 % z celkového počtu podaných žádostí a současně 28,5 % finančních prostředků ve všech podaných žádostech.

Projekty s vydaným Rozhodnutím o poskytnutí dotace

Počet schválených projektů se v meziměsíčním srovnání zvýšil o 45 vydaných Rozhodnutí o poskytnutí dotace v hodnotě 1,1 mld. Kč. Finanční objem v projektech s vydaným Rozhodnutím o poskytnutí dotace k 4. lednu 2012 dosahuje 34,8 mld. Kč, což tvoří 72,7 % z alokace Integrovaného OP.

Nejvyšší meziměsíční nárůst ve finančním objemu schválených projektů byl zaznamenán v oblasti podpory 3.4 „Služby v oblasti bezpečnosti, prevence a řešení rizik“ (19 Rozhodnutí ve výši 515,1 mil. Kč).

Proplacené prostředky příjemcům

Od počátku programového období k 4. lednu 2012 byly proplaceny prostředky na účty příjemců ve výši 9,2 mld. Kč, což činí 19,2 % z alokace Integrovaného OP a zároveň 26,5 % z prostředků krytých Rozhodnutím o poskytnutí dotace. V prosinci 2011 byly na účty příjemců proplaceny finanční prostředky ve výši 530,0 mil. Kč, tj. meziměsíční nárůst o 6,1 %.

V Integrovaném OP bylo k 4. lednu 2012 **finančně ukončeno** 5 613 projektů ve výši 6,7mld. Kč (tj. 77,4 % z celkového počtu schválených projektů), z toho bylo ve sledovaném období finančně ukončeno 67 projektů v hodnotě 412,5 mil. Kč.

Certifikované výdaje předložené Evropské komisi

Ve sledovaném období se částka certifikovaných výdajů předložených EK zvýšila o 854,8 mil. Kč, tj. meziměsíční nárůst o 13,1 %. Souhrnná částka certifikovaných výdajů předložených EK k 4. lednu 2012 dosahuje 7,4 mld. Kč, což představuje 15,4 % z alokace Integrovaného OP.

V průběhu prosince 2011 byl také zaznamenán nárůst **v prostředcích v souhrnných žádostech zaúčtovaných PCO** (o 631,2 mil. Kč). K 4. lednu 2012 jejich podíl tvoří 17,7 % z alokace Integrovaného OP.

Tab. 46 - Údaje o projektech Integrovaného OP (EU a národní zdroje)

Prioritní osa / Oblast podpory	Podané žádosti		Žádosti vyřazené z administrace		Žádosti ve schvalovacím procesu		Projekty s vydaným Rozhodnutím / podepsanou Smlouvou		Finančně ukončené projekty	
	počet	mil. Kč	počet	mil. Kč	počet	mil. Kč	počet	mil. Kč	počet	mil. Kč
-	a	b	c	d	e	f	g	h	i	j
-	od počátku období		od počátku období		aktuální stav		od počátku období		od počátku období	
1.1a	79	10 743,6	19	1 951,4	0	0,0	60	8 519,5	10	245,4
1a	79	10 743,6	19	1 951,4	0	0,0	60	8 519,5	10	245,4
1.1b	0	826,4	0	150,1	0	0,0	0	655,3	0	18,9
1b	0	826,4	0	150,1	0	0,0	0	655,3	0	18,9
2.1	5 839	5 465,7	297	649,6	2	113,5	5 540	4 644,9	4 589	443,3
2	5 839	5 465,7	297	649,6	2	113,5	5 540	4 644,9	4 589	443,3
3.1	218	1 669,2	137	652,1	54	665,7	27	300,7	10	22,8
3.2	164	7 886,4	25	1 207,1	31	1 084,4	108	5 541,2	62	3 084,0
3.3	17	1 176,3	6	366,1	5	338,2	6	428,6	0	0,0
3.4	80	4 747,2	3	1 253,9	2	42,1	75	3 323,1	9	575,4
3	479	15 479,0	171	3 479,3	92	2 130,5	216	9 593,6	81	3 682,2
4.1a	69	2 762,7	40	1 484,4	6	495,9	23	750,6	2	84,4
4a	69	2 762,7	40	1 484,4	6	495,9	23	750,6	2	84,4
4.1b	69	212,5	40	114,2	6	38,1	23	57,7	2	6,5
4b	69	212,5	40	114,2	6	38,1	23	57,7	2	6,5
5.1	51	15 815,0	24	8 159,4	9	1 789,3	18	5 842,8	0	0,0
5.2	852	3 530,6	20	114,3	52	183,7	780	3 100,7	444	1 571,0
5.3	579	501,6	61	56,6	0	0,0	518	439,1	448	349,1
5	1 482	19 847,3	105	8 330,3	61	1 972,9	1 316	9 382,6	892	1 920,1
6.1a	31	998,8	0	0,0	3	102,3	28	871,0	10	157,5
6.2a	50	368,4	2	4,4	2	4,1	46	331,4	27	109,2
6a	81	1 367,2	2	4,4	5	106,4	74	1 202,4	37	266,7
6.1b	0	18,4	0	0,0	0	1,9	0	16,0	0	2,9
6.2b	0	6,8	0	0,1	0	0,1	0	6,1	0	2,0
6b	0	25,1	0	0,1	0	2,0	0	22,1	0	4,9
Cíl 1	8 029	55 665,5	634	15 899,4	166	4 819,2	7 229	34 093,6	5 611	6 642,1
Cíl 2	69	1 064,1	40	264,4	6	40,1	23	735,2	2	30,3
IOP	8 098	56 729,6	674	16 163,7	172	4 859,3	7 252	34 828,8	5 613	6 672,3

Poznámka:

- Počet podaných žádostí je u víceúčelových prioritních os uveden pouze u oblastí podpory vztahující se k cíli Konvergence (a). V oblastech podpory, které spadají pod cíl Regionální konkurenceschopnost a zaměstnanost (b) je počet nulový (kromě 4. prioritní osy). - K datu generování je u OP vedeno 92 nedokončených projektů v hodnotě 1,4 mld. Kč

Zdroj: MSC2007 – 4. 1. 2012

Tab. 47 - Údaje o stavu čerpání finančních prostředků Integrovaného OP (EU a národní zdroje)

Prioritní osa / Oblast podpory	Celková alokace podpory 2007–2013	Podané žádosti		Projekty s vydaným Rozhodnutím / podepsanou Smlouvou		Proplacené prostředky příjemcům		Prostředky v souhrnných žádostech zaúčtovaných PCO		Certifikované výdaje předložené EK	
		mil. Kč	mil. Kč	%	mil. Kč	%	mil. Kč	%	mil. Kč	%	mil. Kč
-	a	b	b/a	c	c/a	d	d/a	e	e/a	f	f/a
-	9 387,0	10 743,6	114,5	8 519,5	90,8	1 657,0	17,7	1 395,9	14,9	1 394,1	14,9
1a.1	9 387,0	10 743,6	114,5	8 519,5	90,8	1 657,0	17,7	1 395,9	14,9	1 394,1	14,9
1b.1	722,1	826,4	114,5	655,3	90,8	127,5	17,7	107,4	14,9	107,2	14,9
1b	722,1	826,4	114,5	655,3	90,8	127,5	17,7	107,4	14,9	107,2	14,9
2.1	5 193,6	5 465,7	105,2	4 644,9	89,4	494,1	9,5	350,4	6,7	328,6	6,3
2	5 193,6	5 465,7	105,2	4 644,9	89,4	494,1	9,5	350,4	6,7	328,6	6,3
3.1	2 412,4	1 669,2	69,2	300,7	12,5	38,9	1,6	39,4	1,6	30,9	1,3
3.2	7 507,0	7 886,4	105,1	5 541,2	73,8	3 025,2	40,3	2 733,9	36,4	2 573,2	34,3
3.3	1 419,5	1 176,3	82,9	428,6	30,2	9,5	0,7	9,5	0,7	9,5	0,7
3.4	5 205,8	4 747,2	91,2	3 323,1	63,8	548,8	10,5	548,8	10,5	174,0	3,3
3	16 544,7	15 479,0	93,6	9 593,6	58,0	3 622,5	21,9	3 331,6	20,1	2 787,7	16,8
4a.1	1 836,4	2 762,7	150,4	750,6	40,9	187,6	10,2	187,4	10,2	186,5	10,2
4a	1 836,4	2 762,7	150,4	750,6	40,9	187,6	10,2	187,4	10,2	186,5	10,2
4b.1	141,3	212,5	150,4	57,7	40,9	14,4	10,2	14,4	10,2	14,4	10,2
4b	141,3	212,5	150,4	57,7	40,9	14,4	10,2	14,4	10,2	14,4	10,2
5.1	6 456,3	15 815,0	245,0	5 842,8	90,5	723,3	11,2	730,8	11,3	511,4	7,9
5.2	5 794,6	3 530,6	60,9	3 100,7	53,5	1 663,3	28,7	1 642,3	28,3	1 329,4	22,9
5.3	471,0	501,6	106,5	439,1	93,2	363,4	77,2	359,5	76,3	347,0	73,7
5	12 721,9	19 847,3	156,0	9 382,6	73,8	2 750,0	21,6	2 732,6	21,5	2 187,8	17,2
6a.1	817,4	998,8	122,2	871,0	106,6	292,3	35,8	292,3	35,8	278,6	34,1
6a.2	542,0	368,4	68,0	331,4	61,1	68,5	0,0	68,5	12,6	68,5	12,6
6a	1 359,4	1 367,2	100,6	1 202,4	88,4	360,9	26,5	360,8	26,5	347,2	25,5
6b.1	15,0	18,4	122,2	16,0	106,6	5,4	35,8	5,4	35,8	5,1	34,1
6b.2	10,0	6,8	68,0	6,1	61,1	1,3	12,7	1,3	12,7	1,3	12,7
6b	25,0	25,1	100,6	22,1	88,4	6,6	26,6	6,6	26,6	6,4	25,6
Cíl 1	47 043,0	55 665,5	118,3	34 093,6	72,5	9 072,0	19,3	8 358,9	17,8	7 231,8	15,4
Cíl 2	888,3	1 064,1	119,8	735,2	82,8	148,5	16,7	128,4	14,5	128,0	14,4
IOP	47 931,3	56 729,6	118,4	34 828,8	72,7	9 220,6	19,2	8 487,3	17,7	7 359,7	15,4

Poznámka:

- Měnový kurz: 1 EUR = 25,91 CZK - měsíční kurz převzatý z MSC2007, „Prostředky v souhrnných žádostech zaúčtovaných PCO“ a „Certifikované výdaje předložené EK“ jsou přepočteny kurzem v době zaúčtování v IS Viola, tj. kurz není shodný s aktuálním měsíčním kurzem. Zdroj: MSC2007 – 4. 1. 2012

OPERAČNÍ PROGRAM TECHNICKÁ POMOC

Z OP Technická pomoc jsou zajišťovány aktivity, které podporují efektivitu řízení Národního strategického referenčního rámce, jeho administrativní zabezpečení, kontrolu, monitorování a evaluaci realizace NSRR a aktivity, jež jsou spojeny s využitím prostředků SF / FS a jejich publicitou.

Z územního hlediska jsou intervence OP Technická pomoc zaměřeny na celé území ČR včetně hlavního města Prahy.

Řídicím orgánem OP Technická pomoc je Ministerstvo pro místní rozvoj ČR. Zprostředkujícím subjektem je Centrum pro regionální rozvoj ČR. Podrobnější informace jsou dostupné na internetových stránkách www.strukturalni-fondy.cz/op-tp.

Tab. 48 - Struktura OP Technická pomoc

Číslo prioritní osy / oblasti podpory	Název prioritní osy / oblasti podpory	Podíl na celkové alokaci v %
1a,b	Podpora řízení a koordinace	10,5
1.1a,b	Řízení implementace NSRR	6,3
1.2a,b	Finanční řízení, kontrola a audit	1,0
1.3a,b	Řízení a koordinace HSS	1,6
1.4a,b	Příprava nového programového období 2014 +	1,6
2a,b	Monitorování	20,0
2.1a,b	Komunikační a monitorovací systém	20,0
3a,b	Administrativní a absorpční kapacita	41,9
3.1a,b	Podpora administrativních struktur včetně profesního vzdělávání	29,3
3.2a,b	Podpora absorpční kapacity	12,6
4a,b	Publicita	27,7
4.1a,b	Aktivity pro informování a publicitu	22,2
4.2a,b	Správa nástrojů komunikace a řízení KoP OP TP	5,5

Poznámka:

- OP je víceúčelový, tj. je financován jak z prostředků určených pro cíl Konvergence (a), tak z prostředků pro cíl Regionální konkurenceschopnost a zaměstnanost (b).

Zdroj: Programový dokument OP TP

Pokrok v implementaci OP Technická pomoc v roce 2011

V průběhu roku 2011 žadatelé podali na řídicí orgán / zprostředkující subjekt celkem 26 žádostí o dotaci v celkové výši 1,1 mld. Kč, což představuje meziroční nárůst o 17,1 %. Řídicí orgán vydal za uplynulý rok celkem 27 Rozhodnutí o poskytnutí dotace v hodnotě 625,2 mil. Kč. To znamená, že meziročně došlo k nárůstu schválených finančních prostředků o 17,6 %. Od počátku programového období bylo k 4. lednu 2012 na účty příjemců proplaceno celkem 1,3 mld. Kč. Z toho jen za loňský rok 2011 bylo příjemcům proplaceno 408 mil. Kč, tzn., že 31,6 % z celkové částky bylo proplaceno v roce 2011. Objem certifikovaných výdajů předložených EK se za rok 2011 zvýšil o 686,5 mil. Kč, tj. meziroční nárůst o 136,7 %.

Realizace OP Technická pomoc

K 4. lednu 2012 bylo podáno 139 žádostí o finančním požadavku 7,7 mld. Kč, což představuje 102,7 % z celkové alokace na program. Z podaných žádostí bylo u 110 vydáno Rozhodnutí o poskytnutí dotace ve výši 4,2 mld. Kč (55,7 % z alokace na program na období 2007–2013). Proplacené prostředky příjemcům činí 1,3 mld. Kč, což představuje 17,2 % z alokace na programové období 2007–2013. V OP Technická pomoc byly certifikovány výdaje ve výši 1,2 mld. Kč, to je 15,8 % z celkové alokace programu.

Podané žádosti

V průběhu prosince 2011 byla do OP Technická pomoc podána jedna nová žádost. Tato projektová žádost byla podána v rámci oblasti podpory 2.1.

Od počátku programového období k 4. lednu 2012 žadatelé podali 139 žádostí s požadovaným objemem finančních prostředků 7,7 mld. Kč. Finanční požadavek v podaných žádostech převyšuje alokaci na OP Technická pomoc o 2,7 %.

K 4. lednu 2012 bylo **vyřazeno z administrace** z důvodu nesplnění podmínek výzvy nebo stažení žádosti žadatelem celkem 23 žádostí v celkové hodnotě 2,0 mld. Kč. Tato částka tvoří 16,5 % z celkového počtu podaných žádostí a současně 26,2 % finančních prostředků ve všech podaných žádostech.

Projekty s vydaným Rozhodnutím / podepsanou Smlouvou

Ve sledovaném období řídicí orgán vydal jedno nové Rozhodnutí / Smlouvy o poskytnutí dotace, a to v rámci oblasti podpory 2.1.

Celkem byla v OP Technická pomoc vydána Rozhodnutí / podepsána Smlouva o poskytnutí dotace u 110 žádostí (tj. 79,1 % z celkově 139 podaných žádostí). Objem nasmlouvaných finančních prostředků k 4. lednu 2012 činí 4,2 mld. Kč, což představuje 55,7 % z alokace na OP Technická pomoc.

Proplacené prostředky příjemcům

Ve sledovaném období byl zaznamenán meziměsíční nárůst v objemu prostředků proplacených příjemcům o 11,4 mil. Kč. V OP Technická pomoc byly k 4. lednu 2012 proplaceny prostředky příjemcům ve výši 1,3 mld. Kč, což činí 17,2 % z alokace na období 2007–2013 a současně 30,9 % z prostředků krytých Rozhodnutím / Smlouvou o poskytnutí dotace.

Ve sledovaném období nebyl **finančně ukončen** žádný projekt. K 4. lednu 2012 tak bylo v OP Technická pomoc finančně ukončeno 47 projektů o finančním objemu 939,9 mil. Kč (tj. 42,7 % z celkového počtu projektů s vydaným Rozhodnutím / podepsanou smlouvou).

Certifikované výdaje předložené Evropské komisi

V oblasti certifikovaných výdajů předložených EK nebyl v meziměsíčním porovnání zaznamenán žádný nárůst. Celková výše certifikovaných výdajů předložených EK tak k 4. lednu 2012 činí 1,2 mld. Kč, což tvoří 15,8 % celkové alokace OP Technická pomoc.

K meziměsíčnímu nárůstu nedošlo ani v **prostředcích v souhrnných žádostech zaúčtovaných PCO**. Od počátku programového období tak k 4. lednu 2012 byla do souhrnných žádostí zahrnuta částka 1,3 mld. Kč, tedy 17,0 % z celkové alokace programu.

Tab. 49 - Údaje o projektech OP Technická pomoc (EU a národní zdroje)

Prioritní osa / Oblast podpory	Podané žádosti		Žádosti vyřazené z administrace		Žádosti ve schvalovacím procesu		Projekty s vydaným Rozhodnutím / podepsanou Smlouvou		Finančně ukončené projekty	
	počet	mil. Kč	počet	mil. Kč	počet	mil. Kč	počet	mil. Kč	počet	mil. Kč
-	a	b	c	d	e	f	g	h	i	j
-	od počátku období		od počátku období		aktuální stav		od počátku období		od počátku období	
1.1a	7	479,6	0	0,0	0	0,0	7	277,7	1	56,1
1.2a	4	98,4	1	7,4	0	0,0	3	87,9	1	29,5
1.3a	1	12,8	0	0,0	0	0,0	1	12,8	0	0,0
1.4a	2	39,4	0	0,0	0	0,0	2	39,4	1	4,9
1a	14	630,2	1	7,4	0	0,0	13	417,8	3	90,6
1.1b	0	7,4	0	0,0	0	0,0	0	4,3	0	0,9
1.2b	0	1,5	0	0,1	0	0,0	0	1,4	0	0,5
1.3b	0	0,2	0	0,0	0	0,0	0	0,2	0	0,0
1.4b	0	0,6	0	0,0	0	0,0	0	0,6	0	0,1
1b	0	9,8	0	0,1	0	0,0	0	6,5	0	1,4
2.1a	62	3 129,7	19	1 939,0	3	72,7	40	1 110,7	19	305,8
2a	62	3 129,7	19	1 939,0	3	72,7	40	1 110,7	19	305,8
2.1b	0	50,7	0	31,4	0	1,2	0	18,0	0	5,0
2b	0	50,7	0	31,4	0	1,2	0	18,0	0	5,0
3.1a	54	2 264,2	3	45,7	2	30,5	49	2 024,1	25	528,6
3.2a	2	541,2	0	0,0	0	0,0	2	168,3	0	0,0
3a	56	2 805,4	3	45,7	2	30,5	51	2 192,4	25	528,6
3.1b	0	36,8	0	0,7	0	0,5	0	32,9	0	8,6
3.2b	0	8,8	0	0,0	0	0,0	0	2,7	0	0,0
3b	0	45,6	0	0,7	0	0,5	0	35,6	0	8,6
4.1a	5	931,0	0	0,0	1	393,9	4	301,5	0	0,0
4.2a	2	93,6	0	0,0	0	0,0	2	93,6	0	0,0
4a	7	1 024,5	0	0,0	1	393,9	6	395,1	0	0,0
4.1b	0	15,2	0	0,0	0	6,4	0	4,9	0	0,0
4.2b	0	1,5	0	0,0	0	0,0	0	1,5	0	0,0
4b	0	16,8	0	0,0	0	6,4	0	6,5	0	0,0
Cíl 1	139	7 589,8	23	1 992,1	6	497,1	110	4 116,0	47	925,0
Cíl 2	0	122,8	0	32,3	0	8,1	0	66,6	0	14,9
OP TP	139	7 712,6	23	2 024,3	6	505,2	110	4 182,5	47	939,9

Poznámka:

- Počet podaných projektových žádostí je vzhledem k vícenílovosti programu uveden pouze u oblastí podpory vztahující se k cíli Konvergence (a). V oblastech podpory náležících k cíli Regionální konkurenceschopnost a zaměstnanost (b) je počet nulový. - K datu generování je u OP TP evidováno 5 nedokončených projektů v celkové hodnotě 173,1 mil. Kč. Zdroj: MSC2007 – 4. 1. 2012

Tab. 50 - Údaje o stavu čerpání finančních prostředků OP Technická pomoc (EU a národní zdroje)

Prioritní osa / Oblast podpory	Celková alokace podpory 2007–2013	Podané žádosti		Projekty s vydaným Rozhodnutím / podepsanou Smlouvou		Proplacené prostředky příjemcům		Prostředky v souhrnných žádostech zaúčtovaných PCO		Certifikované výdaje předložené EK	
		v mil. Kč	v mil. Kč	%	v mil. Kč	%	v mil. Kč	%	v mil. Kč	%	v mil. Kč
-	a	b	b/a	c	c/a	d	d/a	e	e/a	f	f/a
1.1a	464,0	479,6	103,4	277,7	59,9	57,4	12,4	57,4	12,4	54,2	11,7
1.2a	77,8	98,4	126,6	87,9	113,0	30,1	38,8	30,1	38,8	29,8	38,3
1.3a	116,4	12,8	11,0	12,8	11,0	2,9	2,5	2,9	2,5	2,5	2,1
1.4a	116,4	39,4	33,8	39,4	33,8	1,5	1,3	1,2	1,0	1,2	1,0
1a	774,6	630,2	81,4	417,8	53,9	92,0	11,9	91,6	11,8	87,6	11,3
1.1b	7,5	7,4	98,8	4,3	57,2	0,9	12,0	0,9	12,0	0,8	11,3
1.2b	1,3	1,5	121,0	1,4	108,0	0,5	38,6	0,5	38,6	0,5	38,2
1.3b	1,9	0,2	10,5	0,2	10,5	0,0	2,4	0,0	2,4	0,0	2,1
1.4b	1,9	0,6	32,4	0,6	32,4	0,0	1,2	0,0	1,0	0,0	1,0
1b	12,5	9,8	77,8	6,5	51,6	1,5	11,6	1,4	11,5	1,4	11,0
2.1a	1 475,0	3 129,7	212,2	1 110,7	75,3	344,5	23,4	344,5	23,4	338,8	23,0
2a	1 475,0	3 129,7	212,2	1 110,7	75,3	344,5	23,4	344,5	23,4	338,8	23,0
2.1b	23,9	50,7	212,2	18,0	75,3	5,6	23,3	5,6	23,3	5,5	23,0
2b	23,9	50,7	212,2	18,0	75,3	5,6	23,3	5,6	23,3	5,5	23,0
3.1a	2 159,9	2 264,2	104,8	2 024,1	93,7	613,6	28,4	602,5	27,9	523,5	24,2
3.2a	932,8	541,2	58,0	168,3	18,0	1,2	0,1	1,2	0,1	1,2	0,1
3a	3 092,7	2 805,4	90,7	2 192,4	70,9	614,8	19,9	603,6	19,5	524,7	17,0
3.1b	35,0	36,8	105,3	32,9	94,1	10,0	28,5	9,8	28,0	8,5	24,3
3.2b	15,1	8,8	58,3	2,7	18,1	0,0	0,1	0,0	0,1	0,0	0,1
3b	50,1	45,6	91,1	35,6	71,2	10,0	19,9	9,8	19,6	8,5	17,0
4.1a	1 636,9	931,0	56,9	301,5	18,4	217,0	13,3	217,0	13,3	216,9	13,3
4.2a	411,9	93,6	22,7	93,6	22,7	1,7	0,4	1,7	0,4	1,7	0,4
4a	2 048,8	1 024,5	50,0	395,1	19,3	218,7	10,7	218,7	10,7	218,6	10,7
4.1b	26,5	15,2	57,5	4,9	18,6	3,5	13,4	3,5	13,4	3,5	13,4
4.2b	6,7	1,5	23,0	1,5	23,0	0,0	0,4	0,0	0,4	0,0	0,4
4b	33,2	16,8	50,5	6,5	19,5	3,6	10,8	3,6	10,8	3,6	10,8
Cíl 1	7 391,0	7 589,8	102,7	4 116,0	55,7	1 270,0	17,2	1 258,5	17,0	1 169,8	15,8
Cíl 2	119,7	122,8	102,6	66,6	55,6	20,6	17,2	20,4	17,0	19,0	15,8
OP TP	7 510,7	7 712,6	102,7	4 182,5	55,7	1 290,6	17,2	1 278,9	17,0	1 188,7	15,8

Poznámka:

- Měnový kurz: 1 EUR = 25,91 CZK - měsíční kurz převzatý z MSC2007, „Prostředky v souhrnných žádostech zaúčtovaných PCO“ a „Certifikované výdaje předložené EK“ jsou přepočteny kurzem v době zaúčtování v IS Viola, tj. kurz není shodný s aktuálním měsíčním kurzem. Výše celkové alokace odpovídá alokaci před schválenou revizí programového dokumentu OP TP ze strany EK. Po schválení všech revizí u ostatních OP a regionálních OP bude vykazovaná celková alokace těchto OP dle schválených revizí. Zdroj: MSC2007 – 4. 1. 2012

7.B STAV REGIONÁLNÍCH OPERAČNÍCH PROGRAMŮ CÍLE 1

REGIONÁLNÍ OPERAČNÍ PROGRAM REGIONU SOUDRŽNOSTI SEVEROZÁPAD

Tento program je zaměřen na regeneraci a rozvoj měst a oživení venkovských oblastí, na zlepšení dopravního a hospodářského napojení regionu na sousední regiony a na využití přírodního a kulturního potenciálu pro udržitelný rozvoj cestovního ruchu. ROP Severozápad je financován z ERDF.

Z územního hlediska jsou intervence ROP Severozápad zaměřeny na Karlovarský a Ústecký kraj.

Úlohu řídicího orgánu zastává Regionální rada regionu soudržnosti Severozápad se sídlem v Ústí nad Labem. Podrobnější informace jsou uvedeny na internetových stránkách www.nuts2severozapad.cz.

Tab. 51 - Struktura ROP Severozápad

Číslo prioritní osy / oblasti podpory	Název prioritní osy / oblasti podpory	Podíl na celkové alokaci v %
1	Regenerace a rozvoj měst	39,9
1.1	Podpora rozvojových pólů regionu	17,1
1.2	Podpora revitalizace a regenerace středních a malých měst	10,4
1.3	Infrastruktura v oblasti rozvoje lidských zdrojů	12,4
2	Integrovaná podpora místního rozvoje	4,3
2.1	Budování kapacity pro místní rozvoj, informovanost a osvěta veřejnosti	0,4
2.2	Investice pro zlepšení fyzické infrastruktury	3,9
3	Dostupnost a dopravní obslužnost	34,0
3.1	Rozvoj dopravní infrastruktury regionálních a nadregionálního významu	23,3
3.2	Rozvoj dopravní obslužnosti v regionu	10,7
4	Udržitelný rozvoj cestovního ruchu	18,1
4.1	Budování a rozvoj atraktivit a infrastruktury v cestovním ruchu	12,0
4.2	Zlepšování kvality a nabídky ubytovacích a stravovacích zařízení	5,8
4.3	Podpora marketingu a tvorby rozvoje produktů cestovního ruchu	1,3
5	Technická asistence	2,7
5.1	Podpora implementace ROP Severozápad	2,1
5.2	Podpora rozvoje absorpční kapacity a publicity	0,6

Zdroj: Programový dokument ROP Severozápad

Pokrok v implementaci ROP Severozápad v roce 2011

V průběhu roku 2011 žadatelé podali na řídicí orgán celkem 186 žádostí o dotaci v celkové výši 4,7 mld. Kč, což představuje meziroční nárůst o 14,1 %. Řídicí orgán podepsal s příjemci za uplynulý rok celkem 59 Smluv o poskytnutí dotace v hodnotě 2,2 mld. Kč. To znamená, že meziročně došlo k nárůstu schválených finančních prostředků o 14,8 %. Od počátku programového období bylo k 4. lednu 2012 na účty příjemců proplaceno celkem 10,6 mld. Kč. Z toho jen za loňský rok 2011 bylo příjemcům proplaceno 3,3 mld. Kč (30,9 % z celkové částky proplacených prostředků). Objem certifikovaných výdajů se v roce 2011 zvýšil o 2,1 mld. Kč (k 4. lednu 2012 dosahuje hodnota certifikovaných výdajů 5,5 mld. Kč).

Realizace ROP Severozápad

Od počátku programového období bylo k 4. lednu 2012 podáno celkem 974 žádostí v hodnotě 38,4 mld. Kč (170,0 % z celkové alokace). S příjemci bylo podepsáno 293 Smluv o poskytnutí dotace v hodnotě 17,4 mld. Kč (77,2 % z celkové alokace). Ke stejnému datu byly příjemcům na jejich účty proplaceny finanční prostředky ve výši 10,6 mld. Kč, to znamená 47,0 % z celkové alokace a certifikovány byly výdaje ve výši 5,5 mld. Kč (24,4 % z celkové alokace).

Podané žádosti

V průběhu měsíce prosince 2011 nebyly na Úřad Regionální rady regionu soudržnosti Severozápad předloženy žádné nové žádosti.

Celkem bylo do regionálního operačního programu podáno 974 žádostí s požadavkem na dotaci ve výši 38,4 mld. Kč. Tato částka převyšuje celkovou alokaci operačního programu, a to o 70,0 %.

K 4. lednu 2012 bylo **vyřazeno z administrace** celkem 625 žádostí v celkové hodnotě 18,4 mld. Kč. Z celkového počtu podaných žádostí tak byla vyřazena více než polovina žádostí, přesněji 64,2 %.

Projekty s podepsanou Smlouvou o poskytnutí dotace

Celkový počet projektů s podepsanou Smlouvou se ve srovnání s předchozím měsícem (listopad 2011) zvýšil. V prosinci 2011 byly s příjemci podepsány další 2 Smlouvy v hodnotě 90,3 mil. Kč.

S příjemci bylo dosud podepsáno 293 smluv v hodnotě 17,4 mld. Kč. Jde o částku, která z celkové alokace operačního programu tvoří 77,2 %. V současné době rozdíl mezi celkovou alokací na operační program a výši schválené dotace tvoří v přepočtu 5,2 mld. Kč (22,8 % z celkové alokace na operační program). Nejedná se však o volné disponibilní prostředky, protože dalších 56 žádostí v hodnotě 2,2 mld. Kč se nachází ve schvalovacím procesu.

Proplacené prostředky příjemcům

Řídicí orgán dosud proplatil příjemcům prostředky ve výši 10,6 mld. Kč, to je o 859,6 mil. Kč více než v předchozím měsíci (listopad 2011). V porovnání s celkovou alokací na regionální operační

program hodnota proplacených prostředků zaujímá 47,0 %. Z celkové schválené dotace byla příjemcům proplacena více než polovina prostředků, přesněji 60,9 %.

Počet **finančně ukončených projektů** meziměsíčně pozvolna narůstá. K 4. lednu 2012 bylo finančně ukončeno celkem 165 projektů v hodnotě 8,2 mld. Kč (tj. 56,3 % z celkového počtu schválených projektů). Ve srovnání s předchozím měsícem (listopad 2011) to znamená nárůst o 4 finančně ukončené projekty v hodnotě 226,2 mil. Kč.

Certifikované výdaje předložené Evropské komisi

Ve stavu certifikované výdaje předložené Evropské komisi nedošlo za uplynulý měsíc (prosinec 2011) ke změně. Hodnota certifikovaných výdajů za celý operační program je ve výši 5,5 mld. Kč, to je 24,4 % z celkové alokace na operační program. U tohoto operačního programu je od března 2011 pozastavena certifikace ze strany PCO.

Prostředky uvedené v souhrnných žádostech zaúčtovaných PCO jsou ve výši 9,0 mld. Kč, tj. 40,0 % z celkové alokace na operační program. Ve srovnání s minulým měsícem (listopad 2011) se tato hodnota zvýšila o 297,3 mil. Kč, v relativním vyjádření jde o 3,4 %.

Tab. 52 - Údaje o projektech ROP Severozápad (EU a národní zdroje)

Prioritní osa / Oblast podpory	Podané žádosti		Žádosti vyřazené z administrace		Žádosti ve schvalovacím procesu		Projekty s vydaným Rozhodnutím / podepsanou Smlouvou		Finančně ukončené projekty	
	počet	mil. Kč	počet	mil. Kč	počet	mil. Kč	počet	mil. Kč	počet	mil. Kč
-	a	b	c	d	e	f	g	h	i	j
-	od počátku období		od počátku období		aktuální stav		od počátku období		od počátku období	
1.1	39	3 844,5	6	341,6	3	73,5	30	3 329,4	11	1 453,1
1.2	170	8 225,1	119	5 928,0	0	0,0	51	2 268,2	33	1 613,1
1.3	42	3 849,8	16	1 185,0	3	168,0	23	2 495,6	12	778,7
1	251	15 919,4	141	7 454,6	6	241,5	104	8 093,2	56	3 844,9
2.1	53	181,4	26	94,6	0	0,0	27	84,3	12	31,3
2.2	217	5 063,2	184	4 242,6	0	0,0	33	807,4	24	627,8
2	270	5 244,6	210	4 337,2	0	0,0	60	891,7	36	659,1
3.1	15	4 224,0	3	890,2	0	0,0	12	3 266,6	10	2 321,4
3.2	19	3 001,6	2	114,5	7	696,6	10	2 041,2	2	171,4
3	34	7 225,6	5	1 004,8	7	696,6	22	5 307,8	12	2 492,8
4.1	146	5 646,2	104	3 213,7	28	1 166,4	14	1 253,3	9	451,1
4.2	116	3 230,0	76	2 049,3	0	0,0	40	1 175,9	15	326,4
4.3	140	558,4	85	290,4	15	97,5	40	165,6	28	76,6
4	402	9 434,6	265	5 553,4	43	1 263,9	94	2 594,8	52	854,1
5.1	8	474,0	0	0,0	0	0,0	8	473,9	6	300,4
5.2	9	59,1	4	12,8	0	0,0	5	46,3	3	32,3
5	17	533,2	4	12,8	0	0,0	13	520,2	9	332,8
ROP SZ	974	38 357,4	625	18 362,9	56	2 202,1	293	17 407,7	165	8 183,6

Poznámka:

- K datu generování je u ROP Severozápad vedeno 11 nedokončených projektů v celkové hodnotě 488,7 mil. Kč.

Zdroj: MSC2007 – 4. 1. 2012

Tab. 53 - Údaje o stavu čerpání finančních prostředků ROP Severozápad (EU a národní zdroje)

Prioritní osa / Oblast podpory	Celková alokace podpory 2007–2013	Podané žádosti		Projekty s vydaným Rozhodnutím / podepsanou Smlouvou		Proplacené prostředky příjemcům		Prostředky v souhrnných žádostech zaúčtovaných PCO		Certifikované výdaje předložené EK	
		mil. Kč	mil. Kč	%	mil. Kč	%	mil. Kč	%	mil. Kč	%	mil. Kč
-	A	b	b/a	c	c/a	d	d/a	e	e/a	f	f/a
1.1	3 868,7	3 844,5	99,4	3 329,4	86,1	1 995,9	51,6	1 819,7	47,0	725,7	18,8
1.2	2 317,0	8 225,1	355,0	2 268,2	97,9	1 579,1	68,2	1 552,2	67,0	983,5	42,4
1.3	2 805,1	3 849,8	137,2	2 495,6	89,0	1 396,7	49,8	608,8	21,7	155,2	5,5
1	8 990,8	15 919,4	177,1	8 093,2	90,0	4 971,6	55,3	3 980,7	44,3	1 864,3	20,7
2.1	99,0	181,4	183,3	84,3	85,2	28,5	28,8	28,5	28,8	8,2	8,3
2.2	880,8	5 063,2	574,8	807,4	91,7	671,9	76,3	626,4	71,1	396,0	45,0
2	979,8	5 244,6	535,3	891,7	91,0	700,4	71,5	654,9	66,8	404,1	41,2
3.1	5 244,6	4 224,0	80,5	3 266,6	62,3	2 418,9	46,1	2 287,0	43,6	1 870,5	35,7
3.2	2 428,4	3 001,6	123,6	2 041,2	84,1	259,0	10,7	159,8	6,6	0,0	0,0
3	7 673,0	7 225,6	94,2	5 307,8	69,2	2 677,9	34,9	2 446,8	31,9	1 870,5	24,4
4.1	2 683,5	5 646,2	210,4	1 253,3	46,7	1 051,7	39,2	1 051,7	39,2	835,1	31,1
4.2	1 315,8	3 230,0	245,5	1 175,9	89,4	591,6	45,0	558,0	42,4	317,8	24,2
4.3	302,8	558,4	184,4	165,6	54,7	89,6	29,6	85,9	28,4	42,2	13,9
4	4 302,1	9 434,6	219,3	2 594,8	60,3	1 732,9	40,3	1 695,5	39,4	1 195,1	27,8
5.1	478,4	474,0	99,1	473,9	99,1	464,0	97,0	224,0	46,8	148,6	31,1
5.2	135,1	59,1	43,8	46,3	34,3	46,3	34,3	21,1	15,6	13,4	9,9
5	613,5	533,2	86,9	520,2	84,8	510,3	83,2	245,1	39,9	162,0	26,4
ROP SZ	22 559,2	38 357,4	170,0	17 407,7	77,2	10 593,0	47,0	9 023,0	40,0	5 496,0	24,4

Poznámka:

- Měnový kurz: 1 EUR = 25,91 CZK - měsíční kurz převzatý z MSC2007, „Prostředky v souhrnných žádostech zaúčtovaných PCO“ a „Certifikované výdaje předložené EK“ jsou přepočteny kurzem v době zaúčtování v IS Viola, tj. kurz není shodný s aktuálním měsíčním kurzem.

Zdroj: MSC2007 – 4. 1. 2012

REGIONÁLNÍ OPERAČNÍ PROGRAM REGIONU SOUDRŽNOSTI MORAVSKOSLEZSKO

Tento ROP je zaměřen na zvýšení kvality regionálních komunikací, vytváření příznivých podmínek pro pěší a cyklistickou dopravu, zlepšení kvality života obyvatel a atraktivity regionů pro investory a návštěvníky stejně jako na zlepšování podmínek obyvatelstva pro práci i volný čas. ROP Moravskosleszsko je financován z ERDF.

Z územního hlediska jsou intervence ROP Moravskosleszsko zaměřeny na celý region soudržnosti Moravskosleszsko.

Úlohu řídicího orgánu zastává Regionální rada regionu soudržnosti Moravskosleszsko se sídlem v Ostravě. Další informace jsou uvedeny na internetových stránkách www.rr-moravskosleszsko.cz.

Tab. 54 - Struktura ROP Moravskosleszsko

Číslo prioritní osy / oblasti / podoblasti podpory	Název prioritní osy / oblasti / podoblasti podpory	Podíl na celkové alokaci v %
1	Regionální infrastruktura a dostupnost	40,3
1.1/1.1.1	Regionální infrastruktura a dostupnost/Výstavba, modernizace a rekonstrukce komunikací II. a III. Třídy	14,5
1.1/1.1.2	Regionální infrastruktura a dostupnost/Bezpečnost na komunikacích, cyklo a pěší doprava	
1.2	Rozvoj a dostupnost letiště Ostrava	12,4
1.3/1.3.1	Rozvoj dopravní obslužnosti/Integrace veřejné dopravy a rozvoj její infrastruktury	10,4
1.3/1.3.2	Rozvoj dopravní obslužnosti/Pořízení dopravních prostředků veřejné dopravy včetně specifického vozového parku	
1.4	Infrastruktura integrovaného záchranného systému a krizového řízení	3,0
2	Podpora prosperity regionu	25,5
2.1/2.1.1	Infrastruktura veřejných služeb/Rozvoj infrastruktury pro vzdělávání	9,8
2.1/2.1.2	Infrastruktura veřejných služeb/Rozvoj infrastruktury sociálních služeb	
2.1/2.1.3	Infrastruktura veřejných služeb/Podpora zajištění efektivnosti a dostupnosti poskytování zdravotnických služeb	
2.1/2.1.4	Infrastruktura veřejných služeb/Podpora rozvoje veřejných informačních služeb poskytovaných knihovnami	
2.2/2.2.1	Rozvoj cestovního ruchu/Výstavba, revitalizace a modernizace turistické infrastruktury, doprovodných služeb a atraktivit cestovního ruchu	8,8
2.2/2.2.2	Rozvoj cestovního ruchu/Rozvoj a zvyšování úrovně ubytovacích zařízení	
2.2/2.2.3	Rozvoj cestovního ruchu/Zvýšení kvality turistických informačních center	
2.2/2.2.4	Rozvoj cestovního ruchu/Organizace a kooperace v cestovním ruchu	
2.3	Podpora využívání brownfields	6,3
2.4	Marketing regionu	0,6
3	Rozvoj měst	23,8
3.1	Rozvojové póly regionu	15,0
3.2	Subregionální centra	8,8
4	Rozvoj venkova	7,0
4.1	Rozvoj venkova	7,0
5	Technická asistence	3,4
5.1	Implementace operačního programu	3,2
5.2	Podpora absorpční kapacity	0,2

Zdroj: Programový dokument ROP Moravskosleszsko

Pokrok v implementaci ROP Moravskoslezsko v roce 2011

V průběhu roku 2011 žadatelé podali na řídicí orgán celkem 97 žádostí o dotaci v celkové výši 2,7 mld. Kč, což představuje meziroční nárůst o 10,0 %. Řídicí orgán podepsal s příjemci za uplynulý rok celkem 173 Smluv o poskytnutí dotace v hodnotě 5,3 mld. Kč. To znamená, že meziročně došlo k nárůstu schválených finančních prostředků o 56,0 %. Od počátku programového období bylo k 4. lednu 2012 na účty příjemců proplaceno celkem 7,9 mld. Kč. Z toho jen za loňský rok 2011 bylo příjemcům proplaceno 3,0 mld. Kč (37,5 % z celkové částky proplacených prostředků). Objem certifikovaných výdajů se v roce 2011 zvýšil o 2,7 mld. Kč (k 4. lednu 2012 dosahuje hodnota certifikovaných výdajů 6,4 mld. Kč).

Realizace ROP Moravskoslezsko

Od počátku programového období k 4. lednu 2012 bylo na řídicí orgán ROP Moravskoslezsko podáno celkem 1 241 žádostí v hodnotě 30,0 mld. Kč (138,5 % z celkové alokace). S příjemci bylo podepsáno 564 Smluv o poskytnutí dotace v celkové hodnotě 14,7 mld. Kč (67,9 % z celkové alokace). Ke stejnému datu bylo příjemcům na jejich účty proplaceno 7,9 mld. Kč (36,4 % z celkové alokace) a certifikovány byly výdaje ve výši 6,4 mld. Kč, to znamená 29,5 % z celkové alokace.

Podané žádosti

Zvýšení celkového počtu podaných žádostí v průběhu měsíce prosince 2011 nastalo vlivem podání 9 žádostí s finančním požadavkem 723,0 mil. Kč na Úřad Regionální rady regionu soudržnosti Moravskoslezsko. Jednalo se o nové žádosti, které byly registrovány v oblasti podpory 2.1 (2 žádosti), 2.2 (2 žádosti), 2.4 (1 žádost) a 3.1 (4 žádosti).

Do 4. ledna 2012 žadatelé podali na řídicí orgán 1 241 žádostí. Prvenství v počtu podaných žádostí stále drží prioritní osa 4, kde bylo přijato 34,7 % ze všech podaných žádostí. Celkový objem požadované dotace dosáhl k tomuto datu výše 30,0 mld. Kč, to je o 38,5 % více než celková alokace na operační program.

K 4. lednu 2012 bylo **vyřazeno z administrace** celkem 565 žádostí v celkové hodnotě 10,5 mld. Kč. Z celkového počtu podaných žádostí tak byla vyřazena téměř polovina žádostí, přesněji 45,5 %.

Projekty s podepsanou Smlouvou o poskytnutí dotace

Celkový počet projektů s podepsanou Smlouvou se v průběhu měsíce prosince 2011 také zvýšil, a to o 22 projektů v hodnotě 529,7 mil. Kč. Nárůsty počtu nově uzavřených Smluv jsou evidovány v oblastech podpory 2.1 (4 Smlouvy), 2.2 (1 Smlouva), 2.3 (4 Smlouvy), 3.1 (2 Smlouvy), 3.2 (7 Smluv), 4.1 (3 Smlouvy) a v oblasti podpory 5.1 (1 projekt).

Od počátku programového období řídicí orgán uzavřel Smlouvy s 564 příjemci. Celková výše schválené dotace dosáhla částky 14,7 mld. Kč, což je v porovnání s celkovou alokací na operační program 67,9 %. V současné době rozdíl mezi celkovou alokací na operační program a výši schválené dotace tvoří v přepočtu 6,9 mld. Kč (32,1 % z celkové alokace operačního programu). Nejedná se však

o volné disponibilní prostředky, protože dalších 112 žádostí v hodnotě 4,2 mld. Kč se nachází ve schvalovacím procesu.

Proplacené prostředky příjemcům

Řídící orgán dosud proplatil příjemcům 7,9 mld. Kč, to je o 573,2 mil. Kč více než v předchozím měsíci (listopad 2011). Tato částka tvoří 36,4 % z celkové alokace operačního programu. Z celkové schválené dotace byla příjemcům vyplacena polovina prostředků, přesněji 53,6 %.

Nárůst ve srovnání s předchozím měsícem (listopad 2011) byl zaznamenán také v případě **finančně ukončených projektů**. V průběhu prosince 2011 přibylo dalších 22 finančně ukončených projektů v hodnotě 1,2 mld. Kč. V rámci ROP Moravskoslezsko bylo k 4. lednu 2012 finančně ukončeno celkem 339 projektů s finančním objemem 6,2 mld. Kč (tj. 60,1 % z celkového počtu schválených projektů).

Certifikované výdaje předložené Evropské komisi

Certifikované výdaje předložené Evropské komisi k 4. lednu 2012 dosahují výše 6,4 mld. Kč (29,5 % z celkové alokace). V porovnání s předchozím měsícem (listopad 2011) se tato hodnota nezměnila.

Prostředky uvedené v souhrnných žádostech zaúčtovaných PCO jsou ve výši 7,3 mld. Kč, tj. 33,7 % z celkové alokace na operační program a ve srovnání s minulým měsícem (listopad 2011) se tato hodnota zvýšila o 422,5 mil. Kč, to znamená o 6,1 %.

Tab. 55 - Údaje o projektech ROP Moravskoslezsko (EU a národní zdroje)

Prioritní osa / Oblast podpory	Podané žádosti		Žádosti vyřazené z administrace		Žádosti ve schvalovacím procesu		Projekty s vydaným Rozhodnutím / podepsanou Smlouvou		Finančně ukončené projekty	
	počet	mil. Kč	počet	mil. Kč	počet	mil. Kč	počet	mil. Kč	počet	mil. Kč
-	a	b	c	d	e	f	g	h	i	j
-	od počátku období		od počátku období		aktuální stav		od počátku období		od počátku období	
1.1	92	4 664,4	29	413,8	26	1 722,5	37	2 450,2	21	1 186,3
1.2	4	690,7	0	0,0	0	0,0	4	684,1	1	75,0
1.3	18	3 335,3	1	93,3	3	386,7	14	2 499,0	1	60,0
1.4	2	690,1	0	0,0	0	0,0	2	690,1	2	690,1
1	116	9 380,5	30	507,1	29	2 109,2	57	6 323,5	25	2 011,4
2.1	179	3 582,5	49	1 798,0	20	410,0	110	1 343,2	76	423,7
2.2	205	3 488,7	122	2 032,8	18	186,5	65	1 251,6	19	273,1
2.3	35	1 074,6	7	233,1	13	165,3	15	645,8	8	562,8
2.4	5	169,5	0	0,0	1	6,0	4	163,1	1	30,1
2	424	8 315,3	178	4 063,9	52	767,8	194	3 403,7	104	1 289,6
3.1	40	2 815,5	1	116,4	13	1 131,2	26	1 607,9	12	730,3
3.2	214	3 519,6	94	1 999,2	13	175,7	107	1 313,8	53	652,9
3	254	6 335,1	95	2 115,5	26	1 307,0	133	2 921,7	65	1 383,1
4.1	431	5 329,8	262	3 800,2	5	60,9	164	1 457,3	134	1 121,7
4	431	5 329,8	262	3 800,2	5	60,9	164	1 457,3	134	1 121,7
5.1	7	582,2	0	0,0	0	0,0	7	564,3	5	375,3
5.2	9	8,3	0	0,0	0	0,0	9	8,3	6	2,7
5	16	590,5	0	0,0	0	0,0	16	572,6	11	378,0
ROP MS	1 241	29 951,2	565	10 486,7	112	4 244,9	564	14 678,8	339	6 183,9

Poznámka:

- K datu generování jsou u ROP MS vedeny 4 nedokončené projekty v celkové hodnotě 85,4 mil. Kč.
- V meziměsíčním srovnání ROP MS je v oblasti podpory 4.1 ve stavu "Žádosti vyřazené z administrace" evidován úbytek o 2 projekty v celkové hodnotě 22,5 mil. Kč. Příčinou je schválení 2 náhradních projektů k realizaci

Zdroj: MSC2007 – 4. 1. 2012

Tab. 56 - Údaje o stavu čerpání finančních prostředků ROP Moravskoslezsko (EU a národní zdroje)

Prioritní osa / Oblast podpory	Celková alokace podpory 2007–2013	Podané žádosti		Projekty s vydaným Rozhodnutím / podepsanou Smlouvou		Proplacené prostředky příjemcům		Prostředky v souhrnných žádostech zaúčtovaných PCO		Certifikované výdaje předložené EK	
		mil. Kč	mil. Kč	%	mil. Kč	%	mil. Kč	%	mil. Kč	%	mil. Kč
-	A	b	b/a	c	c/a	d	d/a	e	e/a	f	f/a
1.1	3 905,7	4 664,4	119,4	2 450,2	62,7	1 479,9	37,9	1 421,3	36,4	1 125,0	28,8
1.2	1 939,4	690,7	35,6	684,1	35,3	264,9	13,7	264,9	13,7	244,5	12,6
1.3	2 257,0	3 335,3	147,8	2 499,0	110,7	384,7	17,0	353,4	15,7	300,6	13,3
1.4	677,8	690,1	101,8	690,1	101,8	676,7	99,8	562,8	83,0	553,9	81,7
1	8 779,9	9 380,5	106,8	6 323,5	72,0	2 806,2	32,0	2 602,5	29,6	2 224,0	25,3
2.1	2 615,1	3 582,5	137,0	1 343,2	51,4	516,7	19,8	484,5	18,5	392,6	15,0
2.2	1 829,9	3 488,7	190,7	1 251,6	68,4	622,6	34,0	577,1	31,5	494,1	27,0
2.3	833,5	1 074,6	128,9	645,8	77,5	564,5	67,7	552,1	66,2	550,8	66,1
2.4	204,0	169,5	83,1	163,1	79,9	61,8	30,3	61,8	30,3	61,8	30,3
2	5 482,5	8 315,3	151,7	3 403,7	62,1	1 765,6	32,2	1 675,5	30,6	1 499,2	27,3
3.1	3 234,9	2 815,5	87,0	1 607,9	49,7	949,0	29,3	886,5	27,4	679,7	21,0
3.2	1 898,3	3 519,6	185,4	1 313,8	69,2	785,0	41,4	735,0	38,7	649,6	34,2
3	5 133,3	6 335,1	123,4	2 921,7	56,9	1 734,0	33,8	1 621,5	31,6	1 329,3	25,9
4.1	1 496,7	5 329,8	356,1	1 457,3	97,4	1 118,5	74,7	1 104,9	73,8	1 044,2	69,8
4	1 496,7	5 329,8	356,1	1 457,3	97,4	1 118,5	74,7	1 104,9	73,8	1 044,2	69,8
5.1	689,3	582,2	84,5	564,3	81,9	438,4	63,6	287,8	41,7	287,8	41,7
5.2	37,0	8,3	22,4	8,3	22,5	4,5	12,0	2,1	5,6	2,1	5,6
5	726,3	590,5	81,3	572,6	78,8	442,8	61,0	289,8	39,9	289,8	39,9
ROP MS	21 618,7	29 951,2	138,5	14 678,8	67,9	7 867,1	36,4	7 294,2	33,7	6 386,6	29,5

Poznámka:

- Měnový kurz: 1 EUR = 25,91 CZK - měsíční kurz převzatý z MSC2007, „Prostředky v souhrnných žádostech zaúčtovaných PCO“ a „Certifikované výdaje předložené EK“ jsou přepočteny kurzem v době zaúčtování v IS Viola, tj. kurz není shodný s aktuálním měsíčním kurzem.

Zdroj: MSC2007 – 4. 1. 2012

REGIONÁLNÍ OPERAČNÍ PROGRAM REGIONU SOUDRŽNOSTI JIHOVÝCHOD

Intervence tohoto ROP jsou zaměřeny na řešení problému regionu v oblastech podpory regionální a místní dopravní infrastruktury, rozvoje nemotorové dopravy a veřejné linkové dopravy, služeb cestovního ruchu, dalšího rozvoje městského a venkovského prostředí. ROP Jihovýchod je financován z ERDF.

Z územního hlediska jsou intervence ROP Jihovýchod zaměřeny na celý region soudržnosti Jihovýchod, tedy na kraj Vysočina a na Jihomoravský kraj.

Úlohu řídicího orgánu zastává Regionální rada regionu soudržnosti Jihovýchod se sídlem v Brně. Podrobnější informace jsou uvedeny na internetových stránkách www.jihovýchod.cz.

Tab. 57 - Struktura ROP Jihovýchod

Číslo prioritní osy / oblasti podpory	Název prioritní osy / oblasti podpory	Podíl na celkové alokaci v %
1	Dostupnost dopravy	49,1
1.1	Rozvoj dopravní infrastruktury v regionu	36,3
1.2	Rozvoj dopravní obslužnosti a veřejné dopravy	4,9
1.3	Obnova vozového parku drážních vozidel hromadné přepravy osob	5,3
1.4	Rozvoj infrastruktury pro nemotorovou dopravu	2,6
2	Rozvoj udržitelného cestovního ruchu	19,1
2.1	Rozvoj infrastruktury pro cestovní ruch	16,2
2.2	Rozvoj služeb v cestovním ruchu	2,9
3	Udržitelný rozvoj měst a venkovských obcí	28,6
3.1	Rozvoj urbanizačních center	11,6
3.2	Rozvoj regionálních středisek	7,1
3.3	Rozvoj a stabilizace venkovských sídel	5,4
3.4	Veřejné služby regionálního významu	4,5
4	Technická pomoc	3,4
4.1	Aktivity spojené s realizací a řízením ROP JV	1,7
4.2	Podpora absorpční kapacity	1,7

Zdroj: Programový dokument ROP Jihovýchod

Pokrok v implementaci ROP Jihovýchod v roce 2011

V průběhu roku 2011 žadatelé podali na řídicí orgán celkem 106 žádostí o dotaci v celkové výši 2,7 mld. Kč, což představuje meziroční nárůst o 9,0 %. Řídicí orgán podepsal s příjemci za uplynulý rok celkem 82 Smluv o poskytnutí dotace v hodnotě 3,3 mld. Kč. To znamená, že meziročně došlo k nárůstu schválených finančních prostředků o 21,9 %. Od počátku programového období bylo k 4. lednu 2012 na účty příjemců proplaceno celkem 11,9 mld. Kč. Z toho jen za loňský rok 2011 bylo příjemcům proplaceno 2,4 mld. Kč (20,0 % z celkové částky proplacených prostředků). Objem certifikovaných výdajů se v roce 2011 zvýšil o 3,5 mld. Kč (k 4. lednu 2012 dosahuje hodnota certifikovaných výdajů 10,7 mld. Kč).

Realizace ROP Jihovýchod

Od počátku programového období bylo k 4. lednu 2012 podáno celkem 1 289 žádostí v hodnotě 33,2 mld. Kč (156,3 % z celkové alokace). S příjemci bylo podepsáno 581 Smluv o poskytnutí dotace v celkové výši 18,4 mld. Kč (86,5 % z celkové alokace). Ke stejnému datu bylo příjemcům na jejich účty proplaceno 11,9 mld. Kč (55,8 % z celkové alokace) a certifikovány byly výdaje ve výši 10,7 mld. Kč, což představuje 50,2 % z celkové alokace.

Podané žádosti

V průběhu měsíce prosince 2011 bylo na řídicí orgán podáno 14 nových žádostí v hodnotě 380,5 mil. Kč. Celkový počet podaných žádostí se zvýšil u oblastí podpory 1.1 (3 žádosti), 1.2 (1 žádost), 3.1 (3 žádosti) a 3.2 (7 žádostí).

Celkový objem požadované dotace dosahuje k 4. lednu 2012 výše 33,2 mld. Kč a celkovou alokaci na ROP Jihovýchod přesahuje o 56,3 %. Nejvyšší mírou se na této hodnotě podílí prioritní osa 3, kde bylo v podaných žádostech nárokováno 41,5 % z celkového objemu prostředků v podaných žádostech.

K 4. lednu 2012 bylo **vyřazeno z administrace** celkem 669 žádostí v celkové hodnotě 13,1 mld. Kč. Z celkového počtu podaných žádostí tak byla vyřazena polovina žádostí, přesněji 51,9 %.

Projekty s podepsanou Smlouvou o poskytnutí dotace

V meziměsíčním srovnání byl zaznamenán nárůst v objemu schválené dotace, a to ve výši 241,8 mil. Kč. Současně došlo k podepsání dalších 8 Smluv s příjemci, z toho 5 Smluv bylo podepsáno s příjemci v oblasti podpory 1.1, 2 Smlouvy v oblasti podpory 2.1 a 1 Smlouva v oblasti podpory 3.1.

K 4. lednu 2012 řídicí orgán schválil dotaci na realizaci 581 projektů. Celková výše prostředků ve Smlouvách o poskytnutí dotace dosáhla hodnoty 18,4 mld. Kč, což je 86,5 % z celkové alokace na operační program. V současné době rozdíl mezi celkovou alokací na operační program a výši schválené dotace tvoří v přepočtu 2,9 mld. Kč (13,5 % z celkové alokace operačního programu). Nejedná se však o volně disponibilní prostředky, protože dalších 39 žádostí v hodnotě 1,7 mld. Kč se nachází ve schvalovacím procesu.

Proplacené prostředky příjemcům

Řídící orgán proplatil příjemcům k 4. lednu 2012 celkem 11,9 mld. Kč (tj. 55,8 % z celkové alokace na operační program). To je o 284,7 mil. Kč více než v minulém měsíci (listopad 2011). Z celkové schválené dotace byla příjemcům proplacena více než polovina prostředků, přesněji 64,5 %.

K 4. lednu 2012 bylo **finančně ukončeno** celkem 425 projektů (to představuje 73,1 % ze všech schválených projektů) v hodnotě 10,7 mld. Kč, z toho meziměsíční nárůst představuje 17 projektů v hodnotě 404,5 mil. Kč.

Certifikované výdaje předložené Evropské komisi

Certifikované výdaje předložené Evropské komisi dosahují k 4. lednu 2012 výše 10,7 mld. Kč (50,2 % z celkové alokace). Ve srovnání s předchozím měsícem se tato hodnota nezměnila.

Prostředky uvedené v souhrnných žádostech zaúčtovaných PCO jsou ve výši 11,2 mld. Kč, tj. 53,0 % z celkové alokace na operační program. Tato hodnota se v porovnání s daty z minulého měsíce (listopad 2011) zvýšila o 227,7 mil. Kč.

Tab. 58 - Údaje o projektech ROP Jihovýchod (EU a národní zdroje)

Prioritní osa / Oblast podpory	Podané žádosti		Žádosti vyřazené z administrace		Žádosti ve schvalovacím procesu		Projekty s vydaným Rozhodnutím / podepsanou Smlouvou		Finančně ukončené projekty	
	počet	mil. Kč	počet	mil. Kč	počet	mil. Kč	počet	mil. Kč	počet	mil. Kč
-	a	b	c	d	e	f	g	h	i	j
-	od počátku období		od počátku období		aktuální stav		od počátku období		od počátku období	
1.1	108	7 450,4	6	447,8	10	634,1	92	6 186,4	68	4 477,8
1.2	48	1 190,5	14	257,8	1	7,7	33	907,8	24	625,5
1.3	4	1 010,8	0	0,0	0	0,0	4	1 480,4	1	538,8
1.4	70	1 102,9	40	584,0	0	0,0	30	495,9	25	341,4
1	230	10 754,7	60	1 289,6	11	641,8	159	9 070,6	118	5 983,6
2.1	318	7 257,8	186	4 068,7	6	493,8	126	2 589,0	70	845,7
2.2	191	653,4	110	311,8	0	0,0	81	334,8	51	182,4
2	509	7 911,2	296	4 380,5	6	493,8	207	2 923,8	121	1 028,1
3.1	64	2 000,0	7	221,3	14	390,3	43	1 355,2	25	444,9
3.2	134	4 858,2	64	3 061,9	7	100,2	63	1 696,0	60	1 575,4
3.3	315	4 729,9	238	3 940,2	0	0,0	77	789,4	77	789,4
3.4	28	2 174,3	3	104,9	1	100,3	24	1 868,9	19	765,7
3	541	13 762,4	312	7 328,2	22	590,9	207	5 709,5	181	3 575,4
4.1	4	498,8	0	0,0	0	0,0	4	498,8	3	98,8
4.2	5	245,8	1	74,2	0	0,0	4	171,6	2	24,3
4	9	744,6	1	74,2	0	0,0	8	670,4	5	123,1
ROP JV	1 289	33 172,9	669	13 072,5	39	1 726,5	581	18 374,3	425	10 710,1

Poznámka:

- K datu generování je u ROP JV vedeno 7 nedokončených projektů v hodnotě 56,4 mil. Kč.

Zdroj: MSC2007 – 4. 1. 2012

Tab. 59 - Údaje o stavu čerpání finančních prostředků ROP Jihovýchod (EU a národní zdroje)

Prioritní osa / Oblast podpory	Celková alokace podpory 2007–2013	Podané žádosti		Projekty s vydaným Rozhodnutím / podepsanou Smlouvou		Proplacené prostředky příjemcům		Prostředky v souhrnných žádostech zaúčtovaných PCO		Certifikované výdaje předložené EK	
		mil. Kč	mil. Kč	%	mil. Kč	%	mil. Kč	%	mil. Kč	%	mil. Kč
-	A	b	b/a	c	c/a	d	d/a	e	e/a	f	f/a
1.1	7 699,0	7 450,4	96,8	6 186,4	80,4	4 784,2	62,1	4 561,8	59,3	4 397,2	57,1
1.2	1 039,3	1 190,5	114,5	907,8	87,3	593,9	57,1	574,3	55,3	527,3	50,7
1.3	1 130,8	1 010,8	89,4	1 480,4	130,9	667,7	59,0	667,7	59,0	667,7	59,0
1.4	541,3	1 102,9	203,7	495,9	91,6	290,7	53,7	279,3	51,6	269,8	49,8
1	10 410,5	10 754,7	103,3	9 070,6	87,1	6 336,5	60,9	6 083,0	58,4	5 862,0	56,3
2.1	3 675,6	7 257,8	197,5	2 589,0	70,4	980,3	26,7	931,6	25,3	858,8	23,4
2.2	382,9	653,4	170,7	334,8	87,5	183,6	48,0	172,2	45,0	165,8	43,3
2	4 058,5	7 911,2	194,9	2 923,8	72,0	1 163,9	28,7	1 103,8	27,2	1 024,6	25,2
3.1	2 463,9	2 000,0	81,2	1 355,2	55,0	609,3	24,7	574,8	23,3	462,1	18,8
3.2	1 475,5	4 858,2	329,3	1 696,0	114,9	1 515,2	102,7	1 486,1	100,7	1 438,7	97,5
3.3	1 146,7	4 729,9	412,5	789,4	68,8	746,6	65,1	746,6	65,1	746,6	65,1
3.4	945,2	2 174,3	230,0	1 868,9	197,7	1 077,4	114,0	1 077,4	114,0	952,5	100,8
3	6 031,3	13 762,4	228,2	5 709,5	94,7	3 948,5	65,5	3 884,8	64,4	3 599,9	59,7
4.1	546,8	498,8	91,2	498,8	91,2	347,0	63,5	134,9	24,7	134,9	24,7
4.2	182,7	245,8	134,6	171,6	93,9	57,5	31,5	36,8	20,1	29,4	16,1
4	729,5	744,6	102,1	670,4	91,9	404,6	55,5	171,7	23,5	164,3	22,5
ROP JV	21 229,7	33 172,9	156,3	18 374,3	86,5	11 853,5	55,8	11 243,3	53,0	10 650,8	50,2

Poznámka:

- Měnový kurz: 1 EUR = 25,91 CZK - měsíční kurz převzatý z MSC2007, „Prostředky v souhrnných žádostech zaúčtovaných PCO“ a „Certifikované výdaje předložené EK“ jsou přepočteny kurzem v době zaúčtování v IS Viola, tj. kurz není shodný s aktuálním měsíčním kurzem.

Zdroj: MSC2007 – 4. 1. 2012

REGIONÁLNÍ OPERAČNÍ PROGRAM REGIONU SOUDRŽNOSTI

STŘEDNÍ MORAVA

Tento ROP podporuje zajištění efektivní, flexibilní a bezpečné dopravní infrastruktury, zlepšení kvality života v regionu, zajištění kvalitních a dostupných sociálních služeb a zlepšení atraktivnosti regionu z hlediska cestovního ruchu. ROP Střední Morava je financován z ERDF.

Z územního hlediska jsou intervence ROP Střední Morava zaměřeny na celý region soudržnosti Střední Morava, tedy na Olomoucký a Zlínský kraj.

Úlohu řídicího orgánu zastává Regionální rada regionu soudržnosti Střední Morava se sídlem v Olomouci. Více informací je uvedeno na internetových stránkách www.rr-strednimorava.cz.

Tab. 60 - Struktura ROP Střední Morava

Číslo prioritní osy / oblasti / podoblasti podpory	Název prioritní osy / oblasti / podoblasti podpory	Podíl na celkové alokaci v %
1	Doprava	38,8
1.1 / 1.1.1	Doprava / Silnice II. a III. Třídy	21,8
1.1 / 1.1.2	Doprava / Letiště	
1.2 / 1.2.1	Veřejná doprava / Rozvoj integrovaného dopravního systému, přestupní terminály a zastávky	13,9
1.2 / 1.2.2	Veřejná doprava / Obnova vozidel železnic	
1.2 / 1.2.3	Veřejná doprava / Obnova drážních vozidel – trolejbusy a tramvaje	
1.2 / 1.2.4	Veřejná doprava / Obnova vozidel v systému veřejné dopravy	
1.3	Bezmotorová doprava	3,1
2	Integrovaný rozvoj a obnova regionu	39,4
2.1	Rozvoj regionálních center	5,5
2.2 / 2.2.1	Rozvoj měst / Fyzická revitalizace území	16,9
2.2 / 2.2.2	Rozvoj měst / Infrastruktura pro rozvoj sociálních služeb	
2.2 / 2.2.3	Rozvoj měst / Infrastruktura pro rozvoj vzdělávání	
2.2 / 2.2.4	Rozvoj měst / Infrastruktura pro rozvoj zdravotnictví	
2.2 / 2.2.5	Rozvoj měst / Infrastruktura pro rozvoj volnočasových aktivit	
2.2 / 2.2.6	Rozvoj měst / Rozvoj krizové infrastruktury	
2.2 / 2.2.7	Rozvoj měst / Úpravy infrastruktury s ohledem na integraci marginalizovaných skupin společnosti	
2.2 / 2.2.8	Rozvoj měst / Rozvoj finančních nástrojů a pilotní projekty	
2.3 / 2.3.1	Rozvoj venkova / Fyzická revitalizace území	14,6
2.3 / 2.3.2	Rozvoj venkova / Sociální infrastruktura	
2.4	Podpora podnikání	2,4
3	Cestovní ruch	18,6
3.1	Integrovaný rozvoj cestovního ruchu	4,1
3.2	Veřejná infrastruktura a služby	4,1
3.3 / 3.3.1	Podnikatelská infrastruktura a služby / Podnikatelská infrastruktura a služby na území definovaném oblastí podpory 3.1	9,3
3.3 / 3.3.2	Podnikatelská infrastruktura a služby / Podnikatelská infrastruktura a služby na území definovaném oblastí podpory 3.2	
3.3 / 3.3.3	Podnikatelská infrastruktura a služby / Aquaparky, golfová hřiště, kongresová centra a výstaviště	
3.4	Propagace a řízení	1,1
4	Technická pomoc	3,3
4.1	Podpora řídicích, implementačních a kontrolních úkolů řídicího orgánu	2,2
4.2	Podpora zvyšování absorpční kapacity regionu	1,1

Zdroj: Programový dokument ROP Střední Morava

Pokrok v implementaci ROP Střední Morava v roce 2011

V průběhu roku 2011 žadatelé podali na řídicí orgán celkem 80 žádostí o dotaci v celkové výši 3,7 mld. Kč, což představuje meziroční nárůst o 14,9 %. Řídicí orgán podepsal s příjemci za uplynulý rok celkem 173 Smluv o poskytnutí dotace v hodnotě 2,8 mld. Kč. To znamená, že meziročně došlo k nárůstu schválených finančních prostředků o 30,6 %. Od počátku programového období bylo k 4. lednu 2012 na účty příjemců proplaceno celkem 9,9 mld. Kč. Z toho jen za loňský rok 2011 bylo příjemcům proplaceno 1,7 mld. Kč (16,8 % z celkové částky proplacených prostředků). Objem certifikovaných výdajů se v roce 2011 zvýšil o 2,3 mld. Kč (k 4. lednu 2012 dosahuje hodnota certifikovaných výdajů 8,7 mld. Kč).

Realizace ROP Střední Morava

Od počátku programového období bylo k 4. lednu 2012 podáno celkem 1 414 žádostí v hodnotě 28,7 mld. Kč (144,3 % z celkové alokace). S příjemci bylo podepsáno 609 Smluv o poskytnutí dotace v celkové hodnotě 12,1 mld. Kč (61,1 % z celkové alokace). Ke stejnému datu bylo příjemcům na jejich účty proplaceno 9,9 mld. Kč (49,9 % z celkové alokace) a certifikovány byly výdaje ve výši 8,7 mld. Kč, hodnota představuje 43,9 % z celkové alokace.

Podané žádosti

V meziměsíčním srovnání se počet podaných žádostí zvýšil o 6 žádostí v hodnotě 291,6 mil. Kč. Nárůst byl zaznamenán v oblasti podpory 2.1 (2 žádosti), 4.1 (1 žádost) a 4.2 (3 žádosti).

Řídicí orgán k 4. lednu 2012 obdržel celkem 1 414 žádostí s požadavky na získání dotace ve výši 28,7 mld. Kč. Celkový objem požadovaných finančních prostředků tak převyšuje celkovou alokaci o 44,3 %.

K 4. lednu 2012 bylo **vyřazeno z administrace** celkem 689 žádostí v celkové hodnotě 11,5 mld. Kč. Z celkového počtu podaných žádostí tak byla vyřazena téměř polovina žádostí, přesněji 48,7 %.

Projekty s podepsanou Smlouvou o poskytnutí dotace

V průběhu měsíce prosince 2011 byla zaznamenána změna v počtu schválených projektů, která spočívala ve schválení dalších 6 projektů v hodnotě 154,0 mil. Kč.

Celkový objem schválené dotace tak představuje k 4. lednu 2012 částku 12,1 mld. Kč, což tvoří 61,1 % z alokace na operační program. V současné době rozdíl mezi celkovou alokací na operační program a výši schválené dotace tvoří v přepočtu 7,7 mld. Kč (38,9 % z celkové alokace na operační program). Nejedná se však o volné disponibilní prostředky, protože dalších 116 žádostí v hodnotě 4,5 mld. Kč se nachází ve schvalovacím procesu.

Proplacené prostředky příjemcům

Meziměsíční nárůst byl zaznamenán v objemu proplacených finančních prostředků. Zatímco k 7. prosinci 2011 bylo příjemcům proplaceno 9,6 mld. Kč, k 4. lednu 2012 se objem proplacených

prostředků zvýšil o 330,7 mil. Kč na 9,9 mld. Kč. Celkový objem proplacených finančních prostředků tvoří 49,9 % z celkové alokace. Z celkové schválené dotace bylo příjemcům proplaceno 81,8 % prostředků.

K 4. lednu 2012 bylo **finančně ukončeno** celkem 483 projektů v hodnotě 8,8 mld. Kč (tj. 73,9 % z celkového počtu schválených projektů). V meziměsíčním srovnání tak došlo k nárůstu o 25 projektů v hodnotě 549,5 mil. Kč.

Certifikované výdaje předložené Evropské komisi

Certifikované výdaje předložené Evropské komisi k 4. lednu 2012 dosahují výše 8,7 mld. Kč (43,9 % z celkové alokace). Tato hodnota se ve srovnání s předchozím měsícem (listopad 2011) nezměnila.

Prostředky uvedené v souhrnných žádostech zaúčtovaných PCO jsou ve výši 9,7 mld. Kč, tj. 48,6 % z celkové alokace na operační program. Tato hodnota se v porovnání s minulým měsícem zvýšila o 258,4 mil. Kč, tj. o 2,7 %.

Tab. 61 - Údaje o projektech ROP Střední Morava (EU a národní zdroje)

Prioritní osa / Oblast podpory	Podané žádosti		Žádosti vyřazené z administrace		Žádosti ve schvalovacím procesu		Projekty s vydaným Rozhodnutím / podepsanou Smlouvou		Finančně ukončené projekty	
	počet	mil. Kč	počet	mil. Kč	počet	mil. Kč	počet	mil. Kč	počet	mil. Kč
-	a	b	c	d	e	f	g	h	i	j
-	od počátku období		od počátku období		aktuální stav		od počátku období		od počátku období	
1.1	90	4 637,1	12	431,3	10	1 139,1	68	2 960,4	56	2 264,5
1.2	57	3 041,8	18	982,2	14	1 021,2	25	935,6	12	428,6
1.3	70	1 058,7	23	285,0	10	98,5	37	632,6	32	594,7
1	217	8 737,6	53	1 698,4	34	2 258,9	130	4 528,5	100	3 287,9
2.1	20	1 202,4	2	227,7	10	297,7	8	589,2	3	75,5
2.2	247	5 477,6	136	2 521,5	13	877,0	98	1 966,5	79	1 490,4
2.3	489	5 956,4	271	3 385,7	8	175,8	210	2 326,7	177	1 953,7
2.4	13	132,1	6	87,2	0	0,0	7	43,1	7	43,1
2	769	12 768,5	415	6 222,1	31	1 350,6	323	4 925,5	266	3 562,6
3.1	76	1 682,2	32	902,4	18	370,4	26	400,0	21	368,5
3.2	68	1 017,1	38	591,8	3	35,6	27	373,0	23	311,0
3.3	251	3 823,1	151	2 111,0	23	327,5	77	1 372,1	55	902,5
3.4	13	215,6	0	0,0	3	50,0	10	163,6	8	114,8
3	408	6 738,0	221	3 605,2	47	783,5	140	2 308,7	107	1 696,8
4.1	6	307,5	0	0,0	1	54,8	5	252,8	4	199,2
4.2	14	143,4	0	0,0	3	19,1	11	121,8	6	62,9
4	20	450,9	0	0,0	4	73,9	16	374,6	10	262,1
ROP SM	1 414	28 695,0	689	11 525,7	116	4 466,8	609	12 137,3	483	8 809,5

Poznámka:

- V ROP SM jsou evidovány 4 nedokončené projekty za 28,0 mil. Kč.

Zdroj: MSC2007 – 4. 1. 2012

Tab. 62 - Údaje o stavu čerpání finančních prostředků ROP Střední Morava (EU a národní zdroje)

Prioritní osa / Oblast podpory	Celková alokace podpory 2007–2013 mil. Kč	Podané žádosti		Projekty s vydaným Rozhodnutím / podepsanou Smlouvou		Proplacené prostředky příjemcům		Prostředky v souhrnných žádostech zaúčtovaných PCO		Certifikované výdaje předložené EK	
		mil. Kč	%	mil. Kč	%	mil. Kč	%	mil. Kč	%	mil. Kč	%
-	A	b	b/a	c	c/a	d	d/a	e	e/a	f	f/a
1.1	4 508,0	4 637,1	102,9	2 960,4	65,7	2 579,7	57,2	2 579,7	57,2	2 429,8	53,9
1.2	1 996,4	3 041,8	152,4	935,6	46,9	439,7	22,0	436,9	21,9	424,5	21,3
1.3	757,2	1 058,7	139,8	632,6	83,5	595,6	78,7	582,3	76,9	538,3	71,1
1	7 261,5	8 737,6	120,3	4 528,5	62,4	3 614,9	49,8	3 598,8	49,6	3 392,6	46,7
2.1	1 089,6	1 202,4	110,3	589,2	54,1	426,4	39,1	406,3	37,3	343,5	31,5
2.2	3 925,1	5 477,6	139,6	1 966,5	50,1	1 648,5	42,0	1 614,9	41,1	1 336,2	34,0
2.3	2 901,5	5 956,4	205,3	2 326,7	80,2	1 996,7	68,8	1 972,1	68,0	1 823,5	62,8
2.4	198,1	132,1	66,7	43,1	21,7	42,1	21,2	42,1	21,2	42,1	21,2
2	8 114,2	12 768,5	157,4	4 925,5	60,7	4 113,7	50,7	4 035,3	49,7	3 545,2	43,7
3.1	839,3	1 682,2	200,4	400,0	47,7	370,1	44,1	370,1	44,1	336,6	40,1
3.2	759,8	1 017,1	133,9	373,0	49,1	331,0	43,6	317,8	41,8	255,2	33,6
3.3	2 026,9	3 823,1	188,6	1 372,1	67,7	1 048,7	51,7	998,7	49,3	863,2	42,6
3.4	220,0	215,6	98,0	163,6	74,4	118,3	53,8	109,6	49,8	106,9	48,6
3	3 846,1	6 738,0	175,2	2 308,7	60,0	1 868,0	48,6	1 796,2	46,7	1 561,9	40,6
4.1	441,2	307,5	69,7	252,8	57,3	252,8	57,3	171,5	38,9	171,5	38,9
4.2	217,0	143,4	66,1	121,8	56,1	76,5	35,3	56,6	26,1	52,1	24,0
4	658,2	450,9	68,5	374,6	56,9	329,3	50,0	228,1	34,7	223,7	34,0
ROP SM	19 880,0	28 695,0	144,3	12 137,3	61,1	9 925,9	49,9	9 658,4	48,6	8 723,4	43,9

Poznámka:

- Měnový kurz: 1 EUR = 25,91 CZK - měsíční kurz převzatý z MSC2007, „Prostředky v souhrnných žádostech zaúčtovaných PCO“ a „Certifikované výdaje předložené EK“ jsou přepočteny kurzem v době zaúčtování v IS Viola, tj. kurz není shodný s aktuálním měsíčním kurzem.

Zdroj: MSC2007 – 4. 1. 2012

REGIONÁLNÍ OPERAČNÍ PROGRAM REGIONU SOUDRŽNOSTI SEVEROVÝCHOD

Tento ROP se soustředí na zkvalitnění dopravní infrastruktury a zlepšení dostupnosti celého území regionu, na rozvoj městských oblastí a zvýšení přitažlivosti venkovských oblastí, rozvoj podnikatelské infrastruktury a na zvyšování kvality služeb v oblasti cestovního ruchu. ROP Severovýchod je financován z ERDF.

Z územního hlediska jsou intervence ROP Severovýchod zaměřeny na celý region soudržnosti Severovýchod, tedy na Liberecký, Královéhradecký a Pardubický kraj.

Úlohu řídicího orgánu zastává Regionální rada regionu soudržnosti Severovýchod se sídlem v Hradci Králové. Podrobnější informace jsou uvedeny na internetových stránkách www.rada-severovychod.cz.

Tab. 63 - Struktura ROP Severovýchod

Číslo prioritní osy / oblasti podpory	Název prioritní osy / oblasti podpory	Podíl na celkové alokaci v %
1	Rozvoj dopravní infrastruktury	37,0
1.1	Rozvoj regionální silniční dopravní infrastruktury	22,5
1.2	Podpora projektů zlepšujících dopravní obslužnost území	12,6
1.3	Rozvoj mezinárodních letišť	1,9
2	Rozvoj městských a venkovských oblastí	34,0
2.1	Rozvoj regionálních center	13,3
2.2	Rozvoj měst	13,9
2.3	Rozvoj venkova	6,8
3	Cestovní ruch	22,0
3.1	Rozvoj základní infrastruktury a doprovodných aktivit v oblasti cestovního ruchu	20,2
3.2	Marketingové a koordinační aktivity v oblasti cestovního ruchu	1,8
4	Rozvoj podnikatelských aktivit	4,0
4.1	Podpora rozvoje infrastruktury pro podnikání	3,4
4.2	Podpora rozvoje spolupráce se středními školami a učilišti, dalšími regionálními vzdělávacími institucemi a úřady práce, rozvoj inovačních aktivit v regionu	0,6
5	Technická pomoc	3,0
5.1	Podpora aktivit spojených s realizací a řízením ROP	2,7
5.2	Podpora absorpční kapacity regionu NUTS II Severovýchod	0,3

Zdroj: Programový dokument ROP Severovýchod

Pokrok v implementaci ROP Severovýchod v roce 2011

V průběhu roku 2011 žadatelé podali na řídicí orgán celkem 17 žádostí o dotaci v celkové výši 893,0 mil. Kč, což představuje meziroční nárůst o 2,5 %. Řídicí orgán podepsal s příjemci za uplynulý rok celkem 157 Smluv o poskytnutí dotace v hodnotě 5,0 mld. Kč. To znamená, že meziročně došlo k nárůstu schválených finančních prostředků o 36,4 %. Od počátku programového období bylo k 4. lednu 2012 na účty příjemců proplaceno celkem 11,5 mld. Kč. Z toho jen za loňský rok 2011 bylo příjemcům proplaceno 2,6 mld. Kč (22,6 % z celkové částky proplacených prostředků). Objem certifikovaných výdajů se v roce 2011 zvýšil o 3,3 mld. Kč (k 4. lednu 2012 dosahuje hodnota certifikovaných výdajů 9,4 mld. Kč).

Realizace ROP Severovýchod

Od počátku programového období bylo k 4. lednu 2012 podáno celkem 1 146 žádostí v hodnotě 36,8 mld. Kč (186,2 % z celkové alokace). S příjemci bylo podepsáno 552 Smluv o poskytnutí dotace v celkové hodnotě 18,7 mld. Kč (94,5 % z celkové alokace). Ke stejnému datu bylo příjemcům na jejich účty proplaceno 11,5 mld. Kč (58,2 % z celkové alokace) a certifikovány byly výdaje ve výši 9,4 mld. Kč, částka představuje 47,6 % z celkové alokace.

Podané žádosti

V průběhu měsíce prosince 2011 nedošlo ke změně údajů o počtu podaných žádostí ani objemu požadovaných prostředků.

Celkem žadatelé předložili do regionálního operačního programu 1 146 žádostí s objemem požadovaných finančních prostředků 36,8 mld. Kč. Tato hodnota převyšuje celkovou alokaci na operační program na období 2007–2013 o 86,2 %.

K 4. lednu 2012 bylo **vyřazeno z administrace** celkem 586 žádostí v celkové hodnotě 16,7 mld. Kč. Z celkového počtu podaných žádostí tak byla vyřazena polovina žádostí, přesněji 51,1 %.

Projekty s podepsanou Smlouvou o poskytnutí dotace

V porovnání s předchozím měsícem (listopad 2011) se celkový počet projektů s podepsanou Smlouvou nezměnil, nicméně došlo k poklesu objemu schválené dotace, a to o 11 mil. Kč. Důvodem je snížení celkových způsobilých výdajů u administrovaných projektů.

Celkový objem schválené dotace činí 18,7 mld. Kč. Tato hodnota tvoří 94,5 % z celkové alokace na operační program. V současné době rozdíl mezi celkovou alokací na operační program a výši schválené dotace tvoří v přepočtu 1,1 mil. Kč (5,5 % z celkové alokace na operační program). Nejedná se však o volné disponibilní prostředky, protože dalších 8 žádostí v hodnotě 622,0 mil. Kč se nachází ve schvalovacím procesu.

Proplacené prostředky příjemcům

Objem proplacených finančních prostředků meziměsíčně vzrostl. Zatímco ke dni 7. prosince 2011 bylo proplaceno příjemcům 11,2 mld. Kč, k 4. lednu 2012 se objem proplacených prostředků zvýšil o 281,3 mil. Kč na částku 11,5 mld. Kč. Celková suma proplacených prostředků tak tvoří 58,2 % z celkové alokace na operační program. Z celkové schválené dotace bylo příjemcům proplaceno 61,5 % prostředků.

K 4. lednu 2012 bylo **finančně ukončeno** 317 projektů v hodnotě 8,6 mld. Kč (tj. 57,4 % z celkového počtu schválených projektů). To znamená, že v meziměsíčním srovnání bylo finančně ukončeno dalších 7 projektů v hodnotě 318,3 mil. Kč.

Certifikované výdaje předložené Evropské komisi

Certifikované výdaje předložené Evropské komisi dosahují výše 9,4 mld. Kč (47,6 % z celkové alokace na operační program). Tato hodnota zůstala ve srovnání s předchozím měsícem ve stejné výši.

Prostředky uvedené v souhrnných žádostech zaúčtovaných PCO jsou ve výši 10,7 mld. Kč, tj. 54,2 % z celkové alokace na operační program. Tato částka v porovnání s předchozím měsícem vzrostla o 576,2 mil. Kč.

Tab. 64 - Údaje o projektech ROP Severovýchod (EU a národní zdroje)

Prioritní osa / Oblast podpory	Podané žádosti		Žádosti vyřazené z administrace		Žádosti ve schvalovacím procesu		Projekty s vydaným Rozhodnutím / podepsanou Smlouvou		Finančně ukončené projekty	
	počet	mil. Kč	počet	mil. Kč	počet	mil. Kč	počet	mil. Kč	počet	mil. Kč
-	a	b	c	d	e	f	g	h	i	j
-	od počátku období		od počátku období		aktuální stav		od počátku období		od počátku období	
1.1	73	4 025,2	3	240,5	0	0,0	70	3 703,5	49	2 340,1
1.2	51	4 434,6	17	552,9	1	292,5	33	3 435,3	18	622,7
1.3	1	252,0	0	0,0	0	0,0	1	236,2	0	0,0
1	125	8 711,8	20	793,3	1	292,5	104	7 375,0	67	2 962,8
2.1	26	1 879,6	2	533,3	3	71,6	21	1 254,2	5	129,9
2.2	169	7 784,8	104	4 445,8	0	0,0	65	3 151,9	53	2 522,3
2.3	268	5 394,5	167	3 726,8	0	0,0	101	1 614,1	88	1 249,0
2	463	15 058,9	273	8 705,9	3	71,6	187	6 020,2	146	3 901,3
3.1	376	10 994,3	251	6 623,7	4	257,9	121	3 906,7	39	1 158,5
3.2	66	455,2	17	163,8	0	0,0	49	272,3	12	83,6
3	442	11 449,5	268	6 787,4	4	257,9	170	4 179,0	51	1 242,1
4.1	31	775,1	14	311,5	0	0,0	17	432,3	6	131,6
4.2	47	312,9	11	62,8	0	0,0	36	242,1	15	69,6
4	78	1 088,0	25	374,3	0	0,0	53	674,4	21	201,2
5.1	37	478,0	0	0,0	0	0,0	37	403,8	32	263,2
5.2	1	56,3	0	0,0	0	0,0	1	56,2	0	0,0
5	38	534,3	0	0,0	0	0,0	38	460,0	32	263,2
ROP SV	1 146	36 842,4	586	16 661,0	8	622,0	552	18 708,5	317	8 570,7

Poznámka:

- U ROP SV jsou k datu generování evidovány 6 nedokončených projektů v hodnotě 119,2 mil. Kč.
- V meziměsíčním srovnání je u ROP SV v oblasti podpory 2.3, 3.1 a 4.2 ve stavu "Projekty s vydaným Rozhodnutím / podepsanou Smlouvou" registrován pokles objemu finančních prostředků (o 11,0 mil Kč). Důvodem je snížení výdajů na projekt formou dodatku k Rozhodnutí.

Zdroj: MSC2007 – 4. 1. 2012

Tab. 65 - Údaje o stavu čerpání finančních prostředků ROP Severovýchod (EU a národní zdroje)

Prioritní osa / Oblast podpory	Celková alokace podpory 2007–2013	Podané žádosti		Projekty s vydaným Rozhodnutím / podepsanou Smlouvou		Proplacené prostředky příjemcům		Prostředky v souhrnných žádostech zaúčtovaných PCO		Certifikované výdaje předložené EK	
		mil. Kč	mil. Kč	%	mil. Kč	%	mil. Kč	%	mil. Kč	%	mil. Kč
-	A	b	b/a	c	c/a	d	d/a	e	e/a	f	f/a
1.1	4 406,7	4 025,2	91,3	3 703,5	84,0	3 340,0	75,8	2 629,2	59,7	2 458,5	55,8
1.2	2 413,1	4 434,6	183,8	3 435,3	142,4	927,2	38,4	927,2	38,4	773,0	32,0
1.3	248,3	252,0	101,5	236,2	95,1	4,9	2,0	4,9	2,0	0,0	0,0
1	7 068,0	8 711,8	123,3	7 375,0	104,3	4 272,1	60,4	3 561,3	50,4	3 231,4	45,7
2.1	2 494,5	1 879,6	75,4	1 254,2	50,3	360,8	14,5	360,8	14,5	202,7	8,1
2.2	3 294,4	7 784,8	236,3	3 151,9	95,7	2 916,1	88,5	2 916,1	88,5	2 662,7	80,8
2.3	1 637,1	5 394,5	329,5	1 614,1	98,6	1 398,8	85,4	1 398,8	85,4	1 246,9	76,2
2	7 425,9	15 058,9	202,8	6 020,2	81,1	4 675,7	63,0	4 675,7	63,0	4 112,3	55,4
3.1	3 697,1	10 994,3	297,4	3 906,7	105,7	1 837,4	49,7	1 837,4	49,7	1 514,1	41,0
3.2	331,2	455,2	137,5	272,3	82,2	116,5	35,2	116,5	35,2	95,1	28,7
3	4 028,3	11 449,5	284,2	4 179,0	103,7	1 953,9	48,5	1 953,9	48,5	1 609,2	39,9
4.1	551,4	775,1	140,6	432,3	78,4	202,6	36,7	202,6	36,7	186,3	33,8
4.2	119,4	312,9	262,0	242,1	202,7	76,8	64,3	76,8	64,3	56,4	47,3
4	670,8	1 088,0	162,2	674,4	100,5	279,4	41,6	279,4	41,6	242,7	36,2
5.1	528,0	478,0	90,5	403,8	76,5	304,2	57,6	223,1	42,3	196,4	37,2
5.2	68,1	56,3	82,6	56,2	82,5	26,1	38,4	26,1	38,4	24,0	35,3
5	596,1	534,3	89,6	460,0	77,2	330,3	55,4	249,2	41,8	220,4	37,0
ROP SV	19 789,1	36 842,4	186,2	18 708,5	94,5	11 511,4	58,2	10 719,5	54,2	9 416,1	47,6

Poznámka:

- Měnový kurz: 1 EUR = 25,91 CZK - měsíční kurz převzatý z MSC2007, „Prostředky v souhrnných žádostech zaúčtovaných PCO“ a „Certifikované výdaje předložené EK“ jsou přepočteny kurzem v době zaúčtování v IS Viola, tj. kurz není shodný s aktuálním měsíčním kurzem.
- V meziměsíčním srovnání je u ROP SV v oblasti podpory 2.3, 3.1 a 4.2 ve stavu "Projekty s vydaným Rozhodnutím / podepsanou Smlouvou" registrován pokles objemu finančních prostředků (o 11,0 mil Kč). Důvodem je snížení výdajů na projekt formou dodatku k Rozhodnutí.

Zdroj: MSC2007 – 4. 1. 2012

REGIONÁLNÍ OPERAČNÍ PROGRAM REGIONU SOUDRŽNOSTI JIHOZÁPAD

Tento ROP je zaměřen na zlepšení dopravní dostupnosti obcí a měst regionu, rozvoj infrastruktury veřejné hromadné dopravy regionu, zvyšování kvality života obyvatel v oblastech vzdělávání, sociálních služeb a zdravotnické péče či využití kulturního dědictví k rozvoji cestovního ruchu. ROP Jihozápad je financován z ERDF.

Z územního hlediska jsou intervence ROP Jihozápad zaměřeny na celý region soudržnosti Jihozápad, tedy na Plzeňský a Jihočeský kraj.

Úlohu řídicího orgánu zastává Regionální rada regionu soudržnosti Jihozápad se sídlem v Českých Budějovicích. Podrobnější informace jsou uvedeny na internetových stránkách www.rr-jihozapad.cz.

Tab. 66 - Struktura ROP Jihozápad

Číslo prioritní osy / oblasti podpory	Název prioritní osy / oblasti podpory	Podíl na celkové alokaci v %
1	Dostupnost center	44,5
1.1	Modernizace regionální silniční sítě	30,7
1.2	Rozvoj infrastruktury pro veřejnou dopravu	0,9
1.3	Modernizace vozového parku veřejné dopravy	3,6
1.4	Rozvoj regionálních letišť	3,1
1.5	Rozvoj místních komunikací	6,2
2	Stabilizace a rozvoj měst a obcí	32,5
2.1	Integrované projekty rozvojových center	6,6
2.2	Rozvojové projekty spádových center	5,6
2.3	Revitalizace částí měst a obcí	3,4
2.4	Rozvoj infrastruktury základního, středního a vyššího odborného školství	5,3
2.5	Rozvoj infrastruktury pro sociální integraci	4,1
2.6	Rozvoj zdravotnické péče	7,5
3	Rozvoj cestovního ruchu	20,0
3.1	Rozvoj infrastruktury cestovního ruchu	13,6
3.2	Revitalizace památek a využití kulturního dědictví v rozvoji cestovního ruchu	5,2
3.3	Rozvoj služeb cestovního ruchu, marketingu a produktů cestovního ruchu	1,2
4	Technická pomoc	3,0
4.1	Podpora řídicích, implementačních a kontrolních úkolů řídicího orgánu	2,8
4.2	Podpora zvyšování absorpční kapacity regionu	0,2

Zdroj: Programový dokument ROP Jihozápad

Pokrok v implementaci ROP Jihozápad v roce 2011

V průběhu roku 2011 žadatelé podali na řídicí orgán celkem 192 žádostí o dotaci v celkové výši 2,5 mld. Kč, což představuje meziroční nárůst o 5,3 %. Řídicí orgán podepsal s příjemci za uplynulý rok celkem 200 Smluv o poskytnutí dotace v hodnotě 5,6 mld. Kč. To znamená, že meziročně došlo k nárůstu schválených finančních prostředků o 57,6 %. Od počátku programového období bylo k 4. lednu 2012 na účty příjemců proplaceno celkem 7,7 mld. Kč. Z toho jen za loňský rok 2011 bylo příjemcům proplaceno 2,2 mld. Kč (28,6 % z celkové částky proplacených prostředků). Objem certifikovaných výdajů se v roce 2011 zvýšil o 5,3 mld. Kč (k 4. lednu 2012 dosahuje hodnota certifikovaných výdajů 5,9 mld. Kč).

Realizace ROP Jihozápad

Od počátku programového období bylo k 4. lednu 2012 podáno celkem 2 541 žádostí v hodnotě 49,2 mld. Kč (262,3 % z celkové alokace). S příjemci bylo dosud podepsáno 593 Smluv o poskytnutí dotace v celkové hodnotě 15,3 mld. Kč (81,8 % z celkové alokace). Ke stejnému datu bylo příjemcům na jejich účty proplaceno 7,7 mld. Kč (41,2 % z celkové alokace) a certifikovány byly výdaje ve výši 5,9 mld. Kč, uvedená hodnota tvoří 31,7 % z celkové alokace.

Podané žádosti

V průběhu měsíce prosince 2011 se celkový počet podaných žádostí nezměnil.

K 4. lednu 2012 řídicí orgán zaregistroval 2 541 žádostí v hodnotě 49,2 mld. Kč. Objem požadovaných finančních prostředků převyšuje celkovou alokaci na regionální operační program o 162,3 %.

K 4. lednu 2012 bylo **vyřazeno z administrace** celkem 1 917 žádostí v celkové hodnotě 32,3 mld. Kč. Z celkového počtu podaných žádostí tak bylo vyřazeno 75,4 % žádostí.

Projekty s podepsanou Smlouvou o poskytnutí dotace

Ve srovnání s předchozím měsícem (listopad 2011) byla podepsána 1 Smlouva. Objem schválené dotace za uplynulý měsíc vzrostl o 4,2 mil. Kč.

Za celý operační program bylo k 4. lednu 2012 schváleno celkem 593 projektů v hodnotě 15,3 mld. Kč. Jde o částku, která tvoří 81,8 % z celkové alokace na operační program. V současné době rozdíl mezi celkovou alokací na operační program a výší schválené dotace tvoří v přepočtu 3,4 mld. Kč (18,2 % z celkové alokace operačního programu). Nejedná se však o volně disponibilní prostředky, protože dalších 31 žádostí v hodnotě 1,0 mld. Kč se nachází ve schvalovacím procesu.

Proplacené prostředky příjemcům

Také v objemu proplacených prostředků příjemcům byl zaznamenán meziměsíční nárůst ve výši 1,0 mld. Kč (nárůst o 15,6 %). K 4. lednu 2012 bylo příjemcům proplaceno celkem 7,7 mld. Kč. Tato

hodnota tvoří 41,2 % z celkové alokace na operační program. Z celkové schválené dotace bylo příjemcům proplaceno 50,3 % prostředků.

K 4. lednu 2012 bylo **finančně ukončeno** 364 projektů v hodnotě 7,2 mld. Kč (tj. 61,4 % z celkového počtu schválených projektů). Ve srovnání s minulým měsícem došlo k nárůstu finančně ukončených projektů o 19 projektů v hodnotě 501,4 mil. Kč.

Certifikované výdaje předložené Evropské komisi

Certifikované výdaje předložené Evropské komisi dosahují výše 5,9 mld. Kč (31,7 % z celkové alokace na operační program). Tato hodnota se v porovnání s minulým měsícem (listopad 2011) nezměnila.

Prostředky uvedené v souhrnných žádostech zaúčtovaných PCO jsou ve výši 7,2 mld. Kč, tj. 38,6 % z celkové alokace na operační program. Tato hodnota se ve srovnání s předchozím měsícem zvýšila o 695,3 mil. Kč, tj. o 10,6 %.

Tab. 67 - Údaje o projektech ROP Jihozápad (EU a národní zdroje)

Prioritní osa / Oblast podpory	Podané žádosti		Žádosti vyřazené z administrace		Žádosti ve schvalovacím procesu		Projekty s vydaným Rozhodnutím / podepsanou Smlouvou		Finančně ukončené projekty	
	počet	mil. Kč	počet	mil. Kč	počet	mil. Kč	počet	mil. Kč	počet	mil. Kč
-	a	b	c	d	e	f	g	h	i	j
-	od počátku období		od počátku období		aktuální stav		od počátku období		od počátku období	
1.1	53	4 304,8	2	372,0	0	0,0	51	3 849,8	29	1 524,1
1.2	34	197,1	11	67,1	0	0,0	23	133,7	17	81,3
1.3	11	1 538,7	1	7,8	4	156,2	6	1 249,4	0	0,0
1.4	2	612,3	0	0,0	1	595,6	1	18,0	1	18,0
1.5	560	5 951,7	467	4 780,8	0	0,0	93	1 146,1	68	780,5
1	660	12 604,5	481	5 227,7	5	751,9	174	6 397,1	115	2 404,0
2.1	17	738,2	1	129,9	2	40,1	14	564,0	6	220,3
2.2	112	3 627,3	80	2 508,5	0	0,0	32	1 082,3	22	696,4
2.3	223	3 552,1	180	2 928,3	0	0,0	43	614,2	29	443,4
2.4	334	5 432,8	289	4 496,4	0	0,0	45	932,5	35	620,1
2.5	192	2 932,2	157	2 153,2	0	0,0	35	746,3	20	400,2
2.6	94	3 536,9	64	1 851,2	0	0,0	30	1 593,1	23	750,9
2	972	19 819,6	771	14 067,5	2	40,1	199	5 532,4	135	3 131,3
3.1	599	12 684,4	463	10 348,6	24	231,8	112	2 008,9	47	872,6
3.2	149	3 100,4	96	2 244,7	0	0,0	53	827,9	31	383,3
3.3	147	534,6	104	355,6	0	0,0	43	173,8	28	99,1
3	895	16 319,4	663	12 948,9	24	231,8	208	3 010,6	106	1 355,0
4.1	6	373,4	0	0,0	0	0,0	6	373,1	4	251,0
4.2	8	54,6	2	30,5	0	0,0	6	23,6	4	14,1
4	14	428,0	2	30,5	0	0,0	12	396,7	8	265,1
ROP JZ	2 541	49 171,5	1 917	32 274,5	31	1 023,8	593	15 336,8	364	7 155,3

Poznámka:

- K datu generování je u ROP JZ vedeno 11 nedokončených projektů v celkové hodnotě 217,9 mil. Kč.

Zdroj: MSC2007 – 4. 1. 2012

Tab. 68 - Údaje o stavu čerpání finančních prostředků ROP Jihozápad (EU a národní zdroje)

Prioritní osa / Oblast podpory	Celková alokace podpory 2007–2013 mil. Kč	Podané žádosti		Projekty s vydaným Rozhodnutím / podepsanou Smlouvou		Proplacené prostředky příjemcům		Prostředky v souhrnných žádostech zaúčtovaných PCO		Certifikované výdaje předložené EK	
		mil. Kč	%	mil. Kč	%	mil. Kč	%	mil. Kč	%	mil. Kč	%
-	A	b	b/a	c	c/a	d	d/a	e	e/a	f	f/a
1.1	5 776,1	4 304,8	74,5	3 849,8	66,7	1 520,0	26,3	1 178,4	20,4	1 003,6	17,4
1.2	164,5	197,1	119,8	133,7	81,3	78,4	47,6	78,4	47,6	78,4	47,6
1.3	672,4	1 538,7	228,8	1 249,4	185,8	45,2	6,7	45,2	6,7	0,0	0,0
1.4	587,9	612,3	104,1	18,0	3,1	17,8	3,0	17,8	3,0	17,8	3,0
1.5	1 166,4	5 951,7	510,3	1 146,1	98,3	747,1	64,1	715,0	61,3	665,9	57,1
1	8 367,4	12 604,5	150,6	6 397,1	76,5	2 408,6	28,8	2 034,8	24,3	1 765,7	21,1
2.1	1 247,4	738,2	59,2	564,0	45,2	221,1	17,7	221,1	17,7	156,3	12,5
2.2	1 042,1	3 627,3	348,1	1 082,3	103,9	675,9	64,9	655,3	62,9	645,2	61,9
2.3	624,3	3 552,1	569,0	614,2	98,4	429,4	68,8	387,6	62,1	382,2	61,2
2.4	983,5	5 432,8	552,4	932,5	94,8	622,0	63,2	602,4	61,2	602,4	61,2
2.5	769,4	2 932,2	381,1	746,3	97,0	458,0	59,5	455,2	59,2	354,8	46,1
2.6	1 405,4	3 536,9	251,7	1 593,1	113,4	1 171,9	83,4	1 171,9	83,4	672,4	47,8
2	6 072,0	19 819,6	326,4	5 532,4	91,1	3 578,3	58,9	3 493,5	57,5	2 813,2	46,3
3.1	2 552,5	12 684,4	496,9	2 008,9	78,7	1 004,0	39,3	992,4	38,9	800,6	31,4
3.2	970,6	3 100,4	319,4	827,9	85,3	464,8	47,9	414,4	42,7	328,0	33,8
3.3	224,5	534,6	238,1	173,8	77,4	93,1	41,5	93,1	41,5	81,6	36,4
3	3 747,7	16 319,4	435,5	3 010,6	80,3	1 561,8	41,7	1 499,9	40,0	1 210,2	32,3
4.1	514,3	373,4	72,6	373,1	72,5	164,4	32,0	205,2	39,9	152,9	29,7
4.2	42,8	54,6	127,7	23,6	55,2	8,8	20,6	9,9	23,2	7,4	17,3
4	557,0	428,0	76,8	396,7	71,2	173,2	31,1	215,1	38,6	160,3	28,8
ROP JZ	18 744,1	49 171,5	262,3	15 336,8	81,8	7 722,0	41,2	7 243,3	38,6	5 949,5	31,7

Poznámka:

- Měnový kurz: 1 EUR = 25,91 CZK - měsíční kurz převzatý z MSC2007, „Prostředky v souhrnných žádostech zaúčtovaných PCO“ a „Certifikované výdaje předložené EK“ jsou přepočteny kurzem v době zaúčtování v IS Viola, tj. kurz není shodný s aktuálním měsíčním kurzem.

Zdroj: MSC2007 – 4. 1. 2012

REGIONÁLNÍ OPERAČNÍ PROGRAM REGIONU SOUDRŽNOSTI STŘEDNÍ ČECHY

Finanční podpora v rámci tohoto ROP je zaměřena na rozvoj regionální dopravní infrastruktury, zvýšení atraktivity regionu a návštěvnosti turistů, zlepšení kvality života ve městech i na venkově prostřednictvím úpravy veřejných prostranství a zkvalitněním veřejných služeb. ROP Střední Čechy je financován z ERDF.

Z územního hlediska jsou intervence ROP Střední Čechy zaměřeny na celý region soudržnosti Střední Čechy.

Úlohu řídicího orgánu zastává Regionální rada regionu soudržnosti Střední Čechy se sídlem v Praze. Podrobnější informace jsou uvedeny na internetových stránkách www.ropstrednicechy.cz.

Tab. 69 - Struktura ROP Střední Čechy

Číslo prioritní osy / oblasti podpory	Název prioritní osy / oblasti podpory	Podíl na celkové alokaci v %
1	Doprava	41,6
1.1	Regionální dopravní infrastruktura	31,2
1.2	Udržitelné formy veřejné dopravy	10,4
2	Cestovní ruch	18,0
2.1	Podnikatelská infrastruktura a služby cestovního ruchu	5,4
2.2	Veřejná infrastruktura a služby cestovního ruchu	10,8
2.3	Propagace a řízení turistických destinací Středočeského kraje	1,8
3	Integrovaný rozvoj území	37,0
3.1	Rozvoj regionálních center	7,4
3.2	Rozvoj měst	18,5
3.3	Rozvoj venkova	11,1
4	Technická pomoc	3,4
4.1	Řízení, kontrola, monitorování a hodnocení programu	1,9
4.2	Informovanost a publicita programu	0,5
4.3	Zvýšení absorpční kapacity	1,0

Zdroj: Programový dokument ROP Střední Čechy

Pokrok v implementaci ROP Střední Čechy v roce 2011

V průběhu roku 2011 žadatelé podali na řídicí orgán celkem 306 žádostí o dotaci v celkové výši 5,4 mld. Kč, což představuje meziroční nárůst o 22,6 %. Řídicí orgán podepsal s příjemci za uplynulý rok celkem 143 Smluv o poskytnutí dotace v hodnotě 3,8 mld. Kč. To znamená, že meziročně došlo k nárůstu schválených finančních prostředků o 39,9 %. Od počátku programového období bylo k 4. lednu 2012 na účty příjemců proplaceno celkem 7,0 mld. Kč. Z toho jen za loňský rok 2011 bylo příjemcům proplaceno 2,4 mld. Kč (34,4 % z celkové částky proplacených prostředků). Objem certifikovaných výdajů se v roce 2011 zvýšil o 3,3 mld. Kč (k 4. lednu 2012 dosahuje hodnota certifikovaných výdajů 5,5 mld. Kč).

Realizace ROP Střední Čechy

Od počátku programového období bylo k 4. lednu 2012 podáno celkem 1 442 žádostí v hodnotě 29,3 mld. Kč (173,4 % z celkové alokace). S příjemci bylo podepsáno 562 Smluv o poskytnutí dotace v celkové hodnotě 13,4 mld. Kč (79,6 % z celkové alokace). Ke stejnému datu bylo příjemcům na jejich účty proplaceno 7,0 mld. Kč (41,6 % z celkové alokace) a certifikovány byly výdaje ve výši 5,5 mld. Kč, hodnota tvoří 32,7 % z celkové alokace.

Podané žádosti

V meziměsíčním srovnání se celkový počet podaných žádostí zvýšil o 6 žádostí v hodnotě 256,5 mil. Kč. Nárůst byl zaznamenán v oblasti podpory 1.1 (1 žádost), 2.3 (1 žádost), 3.1 (3 žádosti) a 3.2 (1 žádost).

Celkem bylo v regionálním operačním programu zaregistrováno 1 442 žádostí v hodnotě 29,3 mld. Kč, což převyšuje celkovou alokaci na operační program o 73,4 %.

K 4. lednu 2012 bylo **vyřazeno z administrace** celkem 718 žádostí v celkové hodnotě 12,9 mld. Kč. Z celkového počtu podaných žádostí tak byla vyřazena téměř polovina žádostí, přesněji 49,8 %.

Projekty s podepsanou Smlouvou o poskytnutí dotace

Ve srovnání s předchozím měsícem (listopad 2011) se zvýšil počet projektů s podepsanou Smlouvou, a to o 45 projektů v hodnotě 730,7 mil. Kč.

Za celý operační program bylo schváleno 562 projektů a celková suma schválené dotace nyní dosahuje 13,4 mld. Kč. Podíl schválené dotace na celkové alokaci dosahuje hodnoty téměř 80,0 %. V současné době rozdíl mezi celkovou alokací na operační program a výši schválené dotace tvoří v přepočtu 3,4 mld. Kč (20,4 % z celkové alokace na operační program). Nejedná se však o volně disponibilní prostředky, protože dalších 162 žádostí v hodnotě 3,0 mld. Kč se nachází ve schvalovacím procesu.

Proplacené prostředky příjemcům

Objem proplacených finančních prostředků se v porovnání s minulým měsícem (listopad 2011) zvýšil o 386,8 mil. Kč. K 4. lednu 2012 proplacené prostředky příjemcům dosahují výše 7,0 mld. Kč. Tato

částka tvoří 41,6 % z celkové alokace na operační program. Z celkové schválené dotace bylo příjemcům proplaceno 52,2 % prostředků.

K 4. lednu 2012 bylo **finančně ukončeno** 332 projektů v hodnotě 6,2 mld. Kč (tj. 59,1 % z celkového počtu schválených projektů). V meziměsíčním srovnání tak došlo k nárůstu finančně ukončených projektů o 22 projektů v hodnotě 316,5 mil. Kč.

Certifikované výdaje předložené Evropské komisi

Certifikované výdaje předložené Evropské komisi dosahují výše 5,5 mld. Kč (32,7 % z celkové alokace na operační program). Tato hodnota se ve srovnání s minulým měsícem (listopad 2011) zvýšila o 752,7 mil. Kč, tj. o 15,8 %.

Prostředky uvedené v souhrnných žádostech zaúčtovaných PCO jsou ve výši 6,3 mld. Kč, tj. 37,6 % z celkové alokace na operační program. V porovnání s minulým měsícem tak došlo k nárůstu prostředků o 398,1 mil. Kč, to znamená o 6,7 %.

Tab. 70 - Údaje o projektech ROP Střední Čechy (EU a národní zdroje)

Prioritní osa / Oblast podpory	Podané žádosti		Žádosti vyřazené z administrace		Žádosti ve schvalovacím procesu		Projekty s vydaným Rozhodnutím / podepsanou Smlouvou		Finančně ukončené projekty	
	počet	mil. Kč	počet	mil. Kč	počet	mil. Kč	počet	mil. Kč	počet	mil. Kč
-	a	b	c	d	e	F	g	h	i	j
-	od počátku období		od počátku období		aktuální stav		od počátku období		od počátku období	
1.1	138	4 804,0	36	806,9	11	347,2	91	3 559,3	35	1 522,2
1.2	80	1 796,6	17	408,4	31	472,7	32	1 442,2	18	263,5
1	218	6 600,5	53	1 215,2	42	819,9	123	5 001,4	53	1 785,7
2.1	159	3 533,0	133	2 741,6	9	364,9	17	421,2	7	181,1
2.2	93	2 277,9	57	1 088,6	1	5,7	35	1 136,6	20	525,6
2.3	72	376,5	38	128,9	6	30,7	28	203,7	13	58,4
2	324	6 187,5	228	3 959,1	16	401,3	80	1 761,5	40	765,1
3.1	38	2 061,7	4	1 122,3	10	331,0	24	572,1	16	185,4
3.2	256	6 525,3	100	1 955,0	33	798,4	123	3 503,1	85	1 849,6
3.3	545	7 415,4	333	4 607,5	52	550,5	160	2 198,5	104	1 327,1
3	839	16 002,4	437	7 684,7	95	1 680,0	307	6 273,6	205	3 362,1
4.1	48	396,4	0	0,0	7	66,5	41	328,7	26	235,2
4.2	8	39,0	0	0,0	1	9,0	7	30,0	5	17,7
4.3	5	45,0	0	0,0	1	0,5	4	44,5	3	43,5
4	61	480,4	0	0,0	9	76,0	52	403,3	34	296,4
ROP SČ	1 442	29 270,9	718	12 859,1	162	2 977,2	562	13 439,9	332	6 209,3

Poznámka:

- K datu generování je u ROP SČ vedeno 8 nedokončených projektů v celkové hodnotě 135,5 mil. Kč.

Zdroj: MSC2007 – 4. 1. 2012

Tab. 71 - Údaje o stavu čerpání finančních prostředků ROP Střední Čechy (EU a národní zdroje)

Prioritní osa / Oblast podpory	Celková alokace podpory 2007–2013	Podané žádosti		Projekty s vydaným Rozhodnutím / podepsanou Smlouvou		Proplacené prostředky příjemcům		Prostředky v souhrnných žádostech zaúčtovaných PCO		Certifikované výdaje předložené EK	
		mil. Kč	mil. Kč	%	mil. Kč	%	mil. Kč	%	mil. Kč	%	mil. Kč
-	A	b	b/a	c	c/a	D	d/a	e	e/a	f	f/a
1.1	4 764,1	4 804,0	100,8	3 559,3	74,7	1 661,9	34,9	1 573,3	33,0	1 346,8	28,3
1.2	1 765,3	1 796,6	101,8	1 442,2	81,7	280,3	15,9	276,8	15,7	260,5	14,8
1	6 529,4	6 600,5	101,1	5 001,4	76,6	1 942,2	29,7	1 850,0	28,3	1 607,4	24,6
2.1	753,8	3 533,0	468,7	421,2	55,9	178,9	23,7	166,3	22,1	165,1	21,9
2.2	1 496,1	2 277,9	152,3	1 136,6	76,0	755,6	50,5	740,5	49,5	702,8	47,0
2.3	250,5	376,5	150,3	203,7	81,3	79,7	31,8	71,2	28,4	49,9	19,9
2	2 500,4	6 187,5	247,5	1 761,5	70,4	1 014,2	40,6	978,0	39,1	917,8	36,7
3.1	1 256,0	2 061,7	164,1	572,1	45,5	229,4	18,3	228,8	18,2	91,3	7,3
3.2	3 500,9	6 525,3	186,4	3 503,1	100,1	2 037,7	58,2	1 765,1	50,4	1 518,8	43,4
3.3	2 516,1	7 415,4	294,7	2 198,5	87,4	1 487,1	59,1	1 384,6	55,0	1 259,9	50,1
3	7 273,0	16 002,4	220,0	6 273,6	86,3	3 754,2	51,6	3 378,6	46,5	2 870,0	39,5
4.1	461,1	396,4	86,0	328,7	71,3	258,3	56,0	122,7	26,6	113,7	24,7
4.2	57,9	39,0	67,4	30,0	51,9	17,6	30,4	2,5	4,3	2,5	4,3
4.3	54,2	45,0	83,1	44,5	82,1	31,7	58,5	11,1	20,4	3,5	6,4
4	573,1	480,4	83,8	403,3	70,4	307,6	53,7	136,2	23,8	119,7	20,9
ROP SČ	16 876,0	29 270,9	173,4	13 439,9	79,6	7 018,1	41,6	6 342,9	37,6	5 515,0	32,7

Poznámka:

- Měnový kurz: 1 EUR = 25,91 CZK - měsíční kurz převzatý z MSC2007, „Prostředky v souhrnných žádostech zaúčtovaných PCO“ a „Certifikované výdaje předložené EK“ jsou přepočteny kurzem v době zaúčtování v IS Viola, tj. kurz není shodný s aktuálním měsíčním kurzem.

Zdroj: MSC2007 – 4. 1. 2012

7.C STAV OPERAČNÍCH PROGRAMŮ CÍLE 2

OPERAČNÍ PROGRAM PRAHA–KONKURENCESCHOPNOST

Tento operační program podporuje rozvoj dopravy hlavního města Prahy, zlepšení kvality životního prostředí Prahy, rozvoj inovačního potenciálu hlavního města a jeho podnikatelské prostředí a celkové zatraktivnění městského prostředí. OP Praha–Konkurenceschopnost je financován z ERDF.

Z územního hlediska jsou intervence OP Praha–Konkurenceschopnost zaměřeny na území hlavního města Prahy.

Úlohu řídicího orgánu vykonává Magistrát hlavního města Prahy. Podrobnější informace k tomuto operačnímu programu jsou uvedeny na internetových stránkách www.prahafondy.eu/oppk.

Tab. 72 - Struktura OP Praha–Konkurenceschopnost

Číslo prioritní osy / oblasti podpory	Název prioritní osy / oblasti podpory	Podíl na celkové alokaci v %
1	Dopravní dostupnost a rozvoj ICT	37,2
1.1	Podpora ekologicky příznivé povrchové veřejné dopravy	33,5
1.2	Rozvoj a dostupnost ICT služeb	3,7
2	Životní prostředí	25,0
2.1	Revitalizace a ochrana území	21,7
2.2	Úsporné a udržitelné využívání energií a přírodních zdrojů	3,3
3	Inovace a podnikání	35,0
3.1	Rozvoj inovačního prostředí a partnerství mezi základnou výzkumu a vývoje a praxí	22,7
3.2	Podpora příznivého podnikatelského prostředí	4,3
3.3	Rozvoj malých a středních podniků	8,0
4	Technická pomoc	2,8
4.1	Technická pomoc	2,8

Zdroj: Programový dokument OP PK

Pokrok v implementaci OP Praha–Konkurenceschopnost v roce 2011

V průběhu roku 2011 žadatelé podali na řídicí orgán celkem 46 žádostí o dotaci v celkové výši 864,1 mil. Kč, což představuje meziroční nárůst o 6,7 %. Řídicí orgán vydal za uplynulý rok celkem 11 Rozhodnutí / Smluv o poskytnutí dotace v hodnotě 418,2 mil. Kč. To znamená, že meziročně došlo k nárůstu schválených finančních prostředků o 7,2 %. Od počátku programového období k 4. lednu 2012 bylo na účty příjemců proplaceno celkem 3,9 mld. Kč. Z toho bylo jen za loňský rok proplaceno 1,3 mld. Kč, tzn. že 50,7 % z celkové částky bylo proplaceno v roce 2011. Objem certifikovaných výdajů předložených EK se za rok 2011 zvýšil o 60,6 mil. Kč, tj. meziroční nárůst o 6,0 %.

Realizace OP Praha–Konkurenceschopnost

V OP Praha–Konkurenceschopnost bylo k 4. lednu 2012 podáno 679 žádostí v celkové hodnotě 13,8 mld. Kč, což představuje 192,9 % z alokace na program. Řídicí orgán podepsal 212 Smluv o poskytnutí dotace ve výši 6,2 mld. Kč (86,9 % z alokace na program na období 2007–2013). Prostředky proplacené příjemcům činí 3,9 mld. Kč, což představuje 54,3 % z alokace na programové období 2007–2013. Objem certifikovaných výdajů dosahuje 1,1 mld. Kč, to je 14,9 % z alokace na operační program na celé programové období.

Podané žádosti

V meziměsíčním srovnání nedošlo ke změně v podaných žádostech.

Celkový objem finančních prostředků v podaných žádostech k 4. lednu 2012 o 92,9 % převyšuje alokaci na období 2007–2013, tj. finanční objem v 679 podaných žádostech dosahuje 13,8 mld. Kč.

K 4. lednu 2012 bylo **vyřazeno z administrace** z důvodu nesplnění podmínek výzvy nebo stažení žádosti žadatelem celkem 436 žádostí v celkové hodnotě 6,2 mld. Kč. Tato částka tvoří 64,2 % z celkového počtu podaných žádostí a současně 45,1 % finančních prostředků ve všech podaných žádostech.

Projekty s podepsanou Smlouvou o poskytnutí dotace

Počet projektů s podepsanou Smlouvou o poskytnutí dotace se v meziměsíčním srovnání nezměnil.

Řídicí orgán k 4. lednu 2012 podepsal s příjemci 212 Smluv o poskytnutí dotace v hodnotě 6,2 mld. Kč, to představuje 86,9 % z alokace na operační program na období 2007–2013.

Proplacené prostředky příjemcům

V prosinci 2011 byly na účty příjemců proplaceny finanční prostředky ve výši 34,8 mil. Kč. Od počátku programového období k 4. lednu 2012 byly proplaceny prostředky příjemcům ve výši 3,9 mld. Kč, to představuje 54,3 % z alokace na OP Praha–Konkurenceschopnost a zároveň 62,4 % prostředků krytých Smlouvou o poskytnutí dotace.

V OP Praha–Konkurenceschopnost bylo k 4. lednu 2012 **finančně ukončeno** 126 projektů v hodnotě 3,4 mld. Kč (tj. 59,4 % z celkového počtu projektů s podepsanou Smlouvou). V meziměsíčním srovnání nedošlo ke změně v počtu ukončených projektů.

Certifikované výdaje předložené Evropské komisi

V průběhu prosince 2011 nedošlo ke změně v certifikovaných výdajích předložených Evropské komisi.

Certifikované výdaje předložené Evropské komisi k 4. lednu 2012 tvoří 1,1 mld. Kč, což představuje 14,9 % z alokace na program na období 2007–2013.

Ve sledovaném období došlo k nárůstu o 82,6 mil. Kč objemu **prostředků v souhrnných žádostech zaúčtovaných PCO**. K 4. lednu 2012 dosahují prostředky v souhrnných žádostech zaúčtovaných PCO 2,1 mld. Kč, tj. 29,4 % z alokace OP Praha–Konkurenceschopnost.

Tab. 73 - Údaje o projektech OP Praha–Konkurenceschopnost (EU a národní zdroje)

Prioritní osa / Oblast podpory	Podané žádosti		Žádosti vyřazené z administrace		Žádosti ve schvalovacím procesu		Projekty s vydaným Rozhodnutím / podepsanou Smlouvou		Finančně ukončené projekty	
	počet	mil. Kč	počet	mil. Kč	počet	mil. Kč	počet	mil. Kč	počet	mil. Kč
-	a	b	c	d	e	f	g	h	i	j
-	od počátku období		od počátku období		aktuální stav		od počátku období		od počátku období	
1.1	17	2 781,2	4	59,7	0	0,0	13	2 122,5	8	1 666,6
1.2	46	512,8	26	248,9	13	172,1	7	79,7	3	16,5
1	63	3 294,0	30	308,7	13	172,1	20	2 202,3	11	1 683,1
2.1	82	2 779,4	48	1 193,9	0	0,0	34	1 455,8	19	753,7
2.2	21	432,2	9	131,2	0	0,0	12	295,9	10	251,7
2	103	3 211,6	57	1 325,1	0	0,0	46	1 751,7	29	1 005,5
3.1	139	5 295,2	88	3 420,4	18	282,2	33	1 474,3	11	291,6
3.2	22	205,7	17	135,5	0	0,0	5	62,9	4	54,0
3.3	350	1 557,5	244	1 031,0	0	0,0	106	501,2	70	302,7
3	511	7 058,4	349	4 586,9	18	282,2	144	2 038,5	85	648,3
4.1	2	218,6	0	0,0	0	0,0	2	218,6	1	76,2
4	2	218,6	0	0,0	0	0,0	2	218,6	1	76,2
OP PK	679	13 782,6	436	6 220,7	31	454,3	212	6 211,0	126	3 413,1

Poznámka:

- K datu generování je u OP PK evidováno 12 nedokončených projektů v celkové hodnotě 121,7 mil. Kč.

Zdroj: MSC2007 – 4. 1. 2012

Tab. 74 - Údaje o stavu čerpání finančních prostředků OP Praha–Konkurenceschopnost (EU a národní zdroje)

Prioritní osa / Oblast podpory	Celková alokace podpory 2007–2013	Podané žádosti		Projekty s vydaným Rozhodnutím / podepsanou Smlouvou		Proplacené prostředky příjemcům		Prostředky v souhrnných žádostech zaúčtovaných PCO		Certifikované výdaje předložené EK	
		mil. Kč	mil. Kč	%	mil. Kč	%	mil. Kč	%	mil. Kč	%	mil. Kč
-	a	b	b/a	c	c/a	d	d/a	e	e/a	f	f/a
1.1	2 388,7	2 781,2	116,4	2 122,5	88,9	1 573,6	65,9	1 423,2	59,6	752,2	31,5
1.2	266,3	512,8	192,6	79,7	29,9	33,4	12,5	0,0	0,0	0,0	0,0
1	2 655,0	3 294,0	124,1	2 202,3	82,9	1 606,9	60,5	1 423,2	53,6	752,2	28,3
2.1	1 546,8	2 779,4	179,7	1 455,8	94,1	1 146,5	74,1	297,1	19,2	214,9	13,9
2.2	236,3	432,2	182,9	295,9	125,2	174,9	74,0	16,6	7,0	0,0	0,0
2	1 783,1	3 211,6	180,1	1 751,7	98,2	1 321,4	74,1	313,7	17,6	214,9	12,1
3.1	1 624,0	5 295,2	326,1	1 474,3	90,8	476,5	29,3	257,9	15,9	64,9	4,0
3.2	307,1	205,7	67,0	62,9	20,5	60,4	19,7	32,2	10,5	32,2	10,5
3.3	573,0	1 557,5	271,8	501,2	87,5	274,9	48,0	73,5	12,8	0,0	0,0
3	2 504,1	7 058,4	281,9	2 038,5	81,4	811,7	32,4	363,6	14,5	97,1	3,9
4.1	201,5	218,6	108,5	218,6	108,5	138,0	68,5	0,0	0,0	0,0	0,0
4	201,5	218,6	108,5	218,6	108,5	138,0	68,5	0,0	0,0	0,0	0,0
OP PK	7 143,7	13 782,6	192,9	6 211,0	86,9	3 878,0	54,3	2 100,5	29,4	1 064,3	14,9

Poznámka:

- Měnový kurz: 1 EUR = 25,91 CZK - měsíční kurz převzatý z MSC2007, „Prostředky v souhrnných žádostech zaúčtovaných PCO“ a „Certifikované výdaje předložené EK“ jsou přepočteny kurzem v době zaúčtování v IS Viola, tj. kurz není shodný s aktuálním měsíčním kurzem.

Zdroj: MSC2007 – 4. 1. 2012

OPERAČNÍ PROGRAM PRAHA–ADAPTABILITA

Druhý pražský operační program je zaměřen na podporu zaměstnanosti v Praze. Smyslem OP Praha-Adaptabilita je motivace zaměstnavatelů ke zvyšování nabídky pracovních míst, ke zlepšení kvality vzdělávání a modernizaci počátečního vzdělávání, k umožnění přístupu znevýhodněných osob na trh práce a ke zlepšování profesních dovedností stávajících zaměstnanců. Dále je tento operační program určen na prevenci nezaměstnanosti a k podpoře celoživotního odborného vzdělávání. OP Praha–Adaptabilita je financován z ESF.

Z územního hlediska jsou intervence OP Praha–Adaptabilita zaměřeny na území hlavního města Prahy.

Úlohu řídicího orgánu zastává Magistrát hlavního města Prahy. Podrobnější informace jsou uvedeny na internetových stránkách www.prahafondy.eu/oppa.

Tab. 75 - Struktura OP Praha–Adaptabilita

Číslo prioritní osy / oblasti podpory	Název prioritní osy / oblasti podpory	Podíl na celkové alokaci v %
1	Podpora rozvoje znalostní ekonomiky	38,2
1.1	Podpora rozvoje znalostní ekonomiky	38,2
2	Podpora vstupu na trh práce	29,2
2.1	Podpora vstupu na trh práce	29,2
3	Modernizace počátečního vzdělávání	29,2
3.1	Modernizace počátečního vzdělávání	29,2
4	Technická pomoc	3,5
4.1	Technická pomoc	3,5

Zdroj: Programový dokument OP PA

Pokrok v implementaci OP Praha–Adaptabilita v roce 2011

V průběhu roku 2011 žadatelé podali na řídicí orgán celkem 459 žádostí o dotaci v celkové výši 1,8 mld. Kč, což představuje meziroční nárůst o 14,7 %. Řídicí orgán vydal za uplynulý rok celkem 4 Rozhodnutí / Smluv o poskytnutí dotace v hodnotě 418,2 mil. Kč. V meziročním srovnání však došlo k poklesu objemu schválených finančních prostředků o 256,2 mil. Kč, což způsobilo krácení výdajů u schválených projektů formou dodatku ke Smlouvě. Od počátku programového období k 4. lednu 2012 bylo na účty příjemců proplaceno celkem 1,9 mld. Kč. Z toho bylo jen za loňský rok proplaceno 518,9 mil. Kč, tzn. že 27,6 % z celkové částky bylo proplaceno v roce 2011. Objem certifikovaných výdajů předložených EK se za rok 2011 zvýšil o 570,6 mil. Kč, tj. meziroční nárůst o 135,7 %.

Realizace OP Praha–Adaptabilita

V operačním programu Praha–Adaptabilita bylo k 4. lednu 2012 podáno 2 793 žádostí v celkové hodnotě 14,2 mld. Kč, to představuje 435,0 % z celkové alokace na program. Řídicí orgán podepsal 486 Smluv o poskytnutí dotace ve výši 2,2 mld. Kč (67,7 % z alokace na program na období 2007–2013). Proplacené prostředky příjemcům dosahují 1,9 mld. Kč, což činí 57,5 % z alokace na programové období 2007–2013. Objem certifikovaných výdajů dosahuje 991,2 mil. Kč, což je 30,4 % z alokace na operační program na celé programové období.

Podané žádosti

V meziměsíčním srovnání nedošlo ke změně v podaných žádostech.

Od počátku programového období k 4. lednu 2012 bylo na řídicí orgán podáno 2 793 žádostí o dotaci. Celkový objem finančních prostředků v podaných žádostech dosahuje 14,2 mld. Kč, což představuje více než čtyřnásobek alokace na období 2007–2013. V porovnání s ostatními operačními programy je v OP Praha–Adaptabilita registrován nejvyšší převis podaných žádostí nad vlastní alokací na operační program.

K 4. lednu 2012 bylo **vyřazeno z administrace** z důvodu nesplnění podmínek výzvy nebo stažení žádosti žadatelem celkem 2 188 žádostí v celkové hodnotě 10,8 mld. Kč. Tato částka tvoří 78,3 % z celkového počtu podaných žádostí a současně 76,1 % finančních prostředků ve všech podaných žádostech.

Projekty s podepsanou Smlouvou o poskytnutí dotace

V meziměsíčním srovnání sledujeme v tomto stavu pokles finančních prostředků o 1,5 mil. Kč.²³

Řídicí orgán od počátku programového období k 4. lednu 2012 podepsal s příjemci 486 Smluv o poskytnutí dotace v hodnotě 2,2 mld. Kč, to představuje 67,7 % z alokace na operační program na období 2007–2013.

²³ Možným důvodem je krácení rozpočtu projektu/ů formou dodatku ke Smlouvě. Řídicí orgán se k poklesu finančních prostředků do uzávěrky MMZ za měsíc prosinec 2011 nevyjádřil.

Proplacené prostředky příjemcům

V prosinci 2011 došlo k nárůstu proplacených prostředků příjemcům o 51,5 mil. Kč. K 4. lednu 2012 bylo na účty příjemců převedeno 1,9 mld. Kč, to představuje 57,5 % z alokace na operační program a zároveň 85,0 % prostředků krytých Smlouvou o poskytnutí dotace.

V OP Praha–Adaptabilita bylo k 4. lednu 2012 **finančně ukončeno** 155 projektů o finančním objemu 729,5 mil. Kč (tj. 31,9 % z celkového počtu projektů s podepsanou Smlouvou). V meziměsíčním srovnání bylo finančně ukončeno dalších 22 projektů v hodnotě 114,7 mil. Kč.

Certifikované výdaje předložené Evropské komisi

V prosinci 2011 nedošlo ke změně certifikovaných výdajů předložených Evropské komisi. K 4. lednu 2012 tvoří certifikované výdaje předložené Evropské komisi 991,2 mil. Kč, tj. 30,4 % z alokace na operační program.

Prostředky v souhrnných žádostech zaúčtovaných PCO k 4. lednu 2012 dosahují 1,2 mld. Kč, tj. 35,5 % z alokace OP Praha–Adaptabilita. V průběhu prosince 2011 byl v tomto stavu zaznamenán nárůst ve výši 86,3 mil. Kč.

Tab. 76 - Údaje o projektech OP Praha–Adaptabilita (EU a národní zdroje)

Prioritní osa / Oblast podpory	Podané žádosti		Žádosti vyřazené z administrace		Žádosti ve schvalovacím procesu		Projekty s vydaným Rozhodnutím / podepsanou Smlouvou		Finančně ukončené projekty	
	počet	mil. Kč	počet	mil. Kč	počet	mil. Kč	počet	mil. Kč	počet	mil. Kč
-	a	b	c	d	e	f	g	h	i	j
-	od počátku období		od počátku období		aktuální stav		od počátku období		od počátku období	
1.1	1 474	6 316,1	1 152	4 983,7	52	165,1	270	945,5	94	337,4
1	1 474	6 316,1	1 152	4 983,7	52	165,1	270	945,5	94	337,4
2.1	577	3 860,1	483	2 906,8	25	192,8	69	444,1	22	142,5
2	577	3 860,1	483	2 906,8	25	192,8	69	444,1	22	142,5
3.1	740	3 902,4	553	2 921,5	42	191,7	145	696,8	38	202,1
3	740	3 902,4	553	2 921,5	42	191,7	145	696,8	38	202,1
4.1	2	123,5	0	0,0	0	0,0	2	123,5	1	47,5
4	2	123,5	0	0,0	0	0,0	2	123,5	1	47,5
OP PA	2 793	14 202,1	2 188	10 812,0	119	549,7	486	2 209,9	155	729,5

Poznámka:

- K datu generování je v OP PA vedeno 12 nedokončených projektů.
- V meziměsíčním srovnání je u OP PA v oblasti podpory 1.1 ve stavu "Projekty s vydaným Rozhodnutím / podepsanou Smlouvou" zaznamenán pokles objemu finančních prostředků (o 1,5 mil Kč). Řídící orgán se do uzávěrky MMZ za měsíc prosinec 2011 k uvedenému nesouladu nevyjádřil.

Zdroj: MSC2007 – 4. 1. 2012

Tab. 77 - Údaje o stavu čerpání finančních prostředků OP Praha–Adaptabilita (EU a národní zdroje)

Prioritní osa / Oblast podpory	Celková alokace podpory 2007–2013 mil. Kč	Podané žádosti		Projekty s vydaným Rozhodnutím / podepsanou Smlouvou		Proplacené prostředky příjemcům		Prostředky v souhrnných žádostech zaúčtovaných PCO		Certifikované výdaje předložené EK	
		mil. Kč	%	mil. Kč	%	mil. Kč	%	mil. Kč	%	mil. Kč	%
-	a	b	b/a	c	c/a	d	d/a	e	e/a	f	f/a
1.1	1 246,1	6 316,1	506,9	945,5	75,9	803,4	64,5	499,0	40,0	426,2	34,2
1	1 246,1	6 316,1	506,9	945,5	75,9	803,4	64,5	499,0	40,0	426,2	34,2
2.1	954,8	3 860,1	404,3	444,1	46,5	446,2	46,7	251,9	26,4	222,5	23,3
2	954,8	3 860,1	404,3	444,1	46,5	446,2	46,7	251,9	26,4	222,5	23,3
3.1	951,4	3 902,4	410,2	696,8	73,2	566,7	59,6	364,1	38,3	302,4	31,8
3	951,4	3 902,4	410,2	696,8	73,2	566,7	59,6	364,1	38,3	302,4	31,8
4.1	112,8	123,5	109,5	123,5	109,5	61,3	54,3	43,7	38,7	40,1	35,5
4	112,8	123,5	109,5	123,5	109,5	61,3	54,3	43,7	38,7	40,1	35,5
OP PA	3 265,2	14 202,1	435,0	2 209,9	67,7	1 877,5	57,5	1 158,6	35,5	991,2	30,4

Poznámka:

- Měnový kurz: 1 EUR = 25,91 CZK - měsíční kurz převzatý z MSC2007, „Prostředky v souhrnných žádostech zaúčtovaných PCO“ a „Certifikované výdaje předložené EK“ jsou přepočteny kurzem v době zaúčtování v IS Viola, tj. kurz není shodný s aktuálním měsíčním kurzem.
- V meziměsíčním srovnání je u OP PA v oblasti podpory 1.1 ve stavu "Projekty s vydaným Rozhodnutím / podepsanou Smlouvou" zaznamenán pokles objemu finančních prostředků (o 1,5 mil Kč). Řídící orgán se do uzávěrky MMZ za měsíc prosinec 2011 k uvedenému nesouladu nevyjádřil.

Zdroj: MSC2007 – 4. 1. 2012

7.D STAV OPERAČNÍCH PROGRAMŮ PŘESHraniČNÍ SPOLUPRÁCE CÍLE 3 K 31. PROSINCI 2011

Prostředky alokované na cíl 3 jsou zaměřeny na tři základní oblasti, kterými jsou přeshraniční spolupráce, nadnárodní spolupráce a meziregionální spolupráce. Největší důraz je kladen na OP Přeshraniční spolupráce, čemuž také odpovídá největší podíl prostředků z celkové alokace na tento cíl. Právě těmto programům, které jsou zaměřeny na rozvoj příhraničních regionů úrovně NUTS III po obou stranách hranice, se věnuje tato kapitola.

Česká republika se účastní následujících OP Přeshraniční spolupráce:

- OP Přeshraniční spolupráce ČR–Polsko,
- OP Přeshraniční spolupráce Slovensko–ČR,
- OP Přeshraniční spolupráce Rakousko–ČR,
- OP Přeshraniční spolupráce Svobodný stát Sasko– ČR,
- OP Přeshraniční spolupráce Svobodný stát Bavorsko–ČR.

V případě OP Přeshraniční spolupráce ČR–Polsko je řídicím orgánem česká strana, konkrétně Ministerstvo pro místní rozvoj ČR. U ostatních OP má řídicí orgán (ale i Platební a certifikační orgán a Auditní orgán) sídlo v sousedním partnerském státě. V těchto programech ČR plní roli Národního orgánu, která spočívá zejména v koordinaci realizace OP na příslušném pohraničním území v ČR.

Realizace OP Přeshraniční spolupráce má určitá významná specifika, která vyplývají z účasti více členských států, jako je potřeba vypořádat se s odlišnou legislativou těchto států, se strukturou veřejné správy i zvyklostmi jejího fungování a dalšími národními odlišnostmi. Z tohoto důvodu je implementace těchto OP složitější, což se projevuje zejména ve schvalování příslušné dokumentace, v počáteční fázi realizace OP a také v pomalejším náběhu finančních ukazatelů.

Každý OP Přeshraniční spolupráce je považován orgány EK za jediný celek, přestože se na jeho realizaci podílí dvě země. Toto platí analogicky také pro úroveň jednotlivých projektů, které realizují partneři, každý z jiného státu. Celkovou odpovědnost za realizaci projektu nese jen jeden z nich, tzv. Vedoucí partner. Z tohoto důvodu není pro potřeby monitorovacích zpráv možné odlišit informace o českých a zahraničních projektových partnerech, což následně znemožňuje sumarizovat nebo porovnávat data za tyto OP s ostatními tematickými nebo regionálními OP v České republice.

Na základě uvedených informací je struktura dat o stavu OP téměř shodná s tematickými a regionálními programy pouze u OP Přeshraniční spolupráce ČR–Polsko. U ostatních OP Přeshraniční spolupráce jsou informace poskytovány zahraničními Řídicími orgány a Společnými technickými sekretariáty pouze ve zjednodušené formě.

Data za OP Přeshraniční spolupráce jsou aktualizována každé tři měsíce. Vybrané údaje potřebné pro monitorování z úrovně MMR-NOK jsou za OP Přeshraniční spolupráce ČR–Polsko poskytovány měsíčně.

POUŽITÉ POJMY V OP PŘESHraniční SPOLUPRÁCE

Výše zmíněná specifická OP Přeshraniční spolupráce se odráží jak v nastavení implementační struktury programů, tak v jednotlivých administrativních krocích. Z toho důvodu je nezbytné blíže objasnit, jaké údaje se za používanou terminologií skrývají, protože ne vždy lze některé používané pojmy interpretovat shodně jako u OP cíle 1 a 2.

Celková alokace podpory 2007–2013

Objem finančních prostředků ze strukturálních fondů, resp. ERDF, alokovaný pro obě partnerské země participující v OP Přeshraniční spolupráce na programové období 2007–2013 .

Podané žádosti

Žádosti o podporu, které předkládají Vedoucí partneři subjektům oprávněným k přijímání žádostí.

Zamítnuté / stažené projekty / Žádosti vyřazené z administrace (v případě OP PS ČR–Polsko)

Projekty, které nesplnily podmínky přijatelnosti, po výzvě k doplnění nebyly uznány jako způsobilé pro registraci nebo byly zamítnuty Monitorovacím výborem, příp. od jejich realizace odstoupil jejich předkladatel.

Projednávané / pozastavené projekty/ Žádosti ve schvalovacím procesu (v případě OP PS ČR–Polsko)

Zaevidované žádosti, mimo projektů s Rozhodnutím / Smlouvou. Do této skupiny jsou zahrnuty projektové žádosti, u kterých ještě neproběhla nebo probíhá kontrola přijatelnosti a hodnocení, příp. jsou pozastaveny.

Schválené projekty / Projekty s Rozhodnutím / Smlouvou (v případě OP PS ČR–Polsko)

U OP Přeshraniční spolupráce ČR–Polsko se jedná o projekty, které byly schváleny Monitorovacím výborem a mají vydáno Rozhodnutí / podepsanou Smlouvu mezi Řídicím orgánem a Vedoucím partnerem. U ostatních OP Přeshraniční spolupráce jsou Smlouvy s Vedoucími partnery uzavírány s Řídicími orgány v zahraničí, z tohoto důvodu jsou v tomto dokumentu uváděny počty projektů schválených Monitorovacím výborem.

Finančně ukončené projekty

Projekty, u kterých již byly proplaceny finanční prostředky připadající na poslední žádost o platbu a u kterých proběhla kontrola vynaložených výdajů.

Předložené žádosti o platbu

Žádosti o platbu za celý projekt (tj. obsahují i prostředky ostatních projektových partnerů), které předložili Vedoucí partneři na příslušný subjekt. Tento údaj je oproti OP cíle 1 a 2 výrazně odlišný. Zatímco v případě OP cíle 1 a 2 se jedná o výdaje, které příjemci předkládají ke kontrole, u OP Přeshraniční spolupráce představují již zkontrolované výdaje zahrnuté do žádosti o platbu. V tomto údaji se tedy projevuje zpoždění, které je dáno časem nezbytným pro kontrolu výdajů jednotlivých partnerů na národní úrovni a následnou přípravu žádosti o platbu Vedoucím partnerem.

Proplacené prostředky příjemcům

Finanční prostředky vyplacené z účtu PCO na účet Vedoucího partnera na základě zkontrolované žádosti o platbu. U OP Přeshraniční spolupráce se oproti OP cíle 1 a 2 projevuje určité zpoždění. Na rozdíl od OP cíle 1 a 2 finanční útvar nerealizuje platbu Vedoucímu partnerovi ihned po schválení žádosti o platbu, ale žádost zaúčtuje v IS Viola a následně zpracuje souhrnnou žádost o platbu, kterou zašle na PCO. Po ukončení kontroly na PCO jsou prostředky ERDF zaslány na účet finančního útvaru, který je poté vyplácí Vedoucímu partnerovi.

Certifikované výdaje předložené EK

Výdaje, u kterých proběhla certifikace a byly PCO zahrnuty do žádosti o průběžnou platbu do EK.

STRUČNÝ PŘEHLED ČERPÁNÍ OP PŘESHRANIČNÍ SPOLUPRÁCE

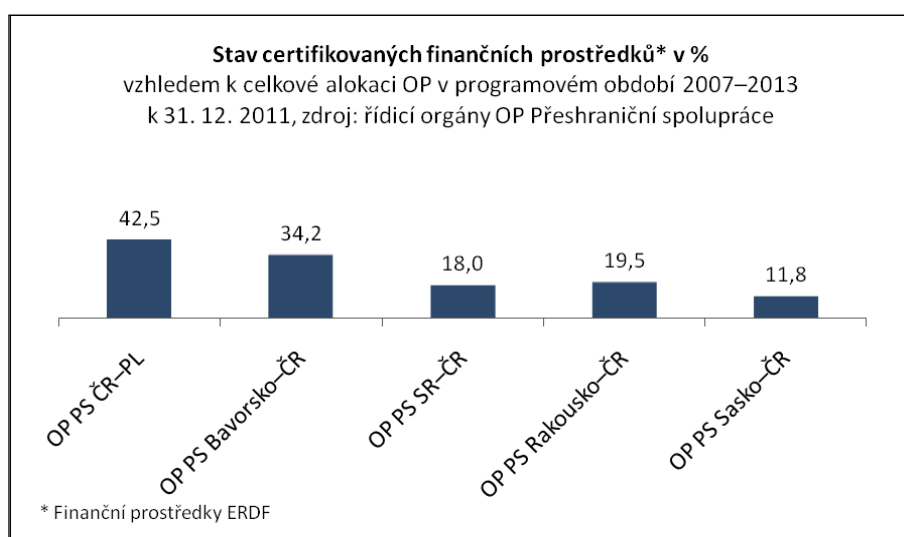
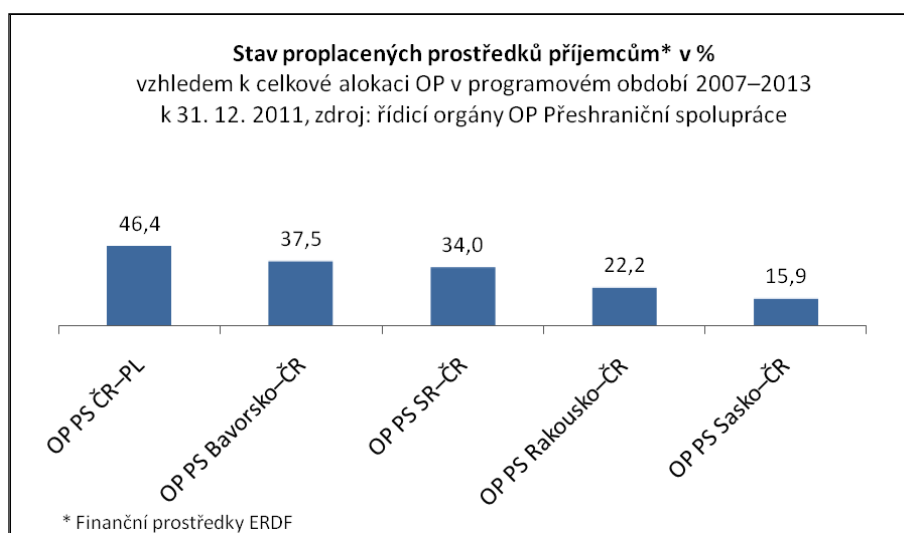
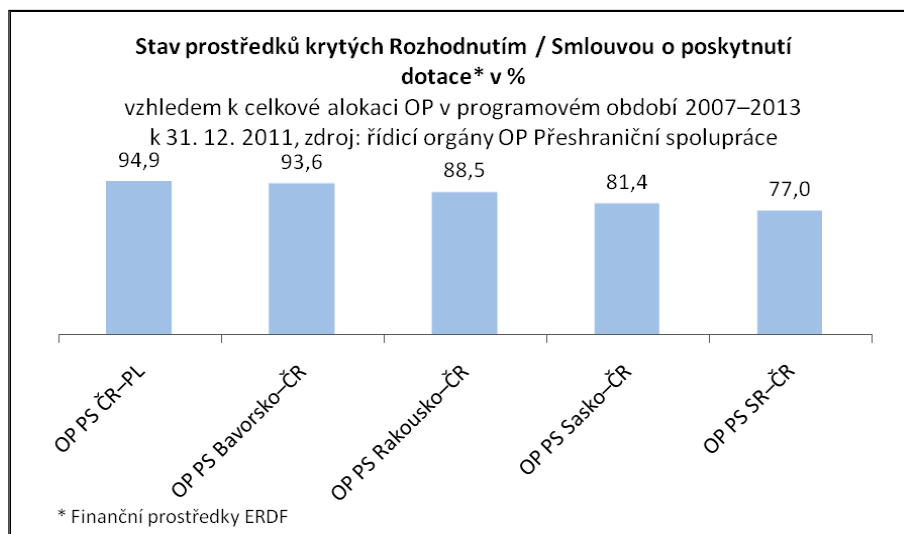

OPERAČNÍ PROGRAM PŘESHraniČNÍ SPOLUPRÁCE ČR–POLSKO

OP Přeshraniční spolupráce ČR–Polsko se zaměřuje na zlepšení dopravní dostupnosti přeshraničního regionu, ochranu životního prostředí, podporu hospodářské spolupráce, podporu rozvoje přeshraniční infrastruktury i služeb cestovního ruchu, podporu vzdělávání, kulturních a společenských aktivit, spolupráci územních samospráv a dalších subjektů na obou stranách hranice. OP Přeshraniční spolupráce ČR–Polsko je financován z ERDF.

Z územního hlediska jsou intervence OP Přeshraniční spolupráce ČR–Polsko zaměřeny na české a polské příhraniční regiony NUTS III, kterými jsou: Liberecký kraj, Královéhradecký kraj, Pardubický kraj, Olomoucký kraj, Moravskoslezský kraj a polské podregiony - Jeleniogórský, Walbrzyský, Opolský, Nyský, Rybnický, Bielský, částečně Tyský a Wrocławský.

Řídícím orgánem OP je Ministerstvo pro místní rozvoj ČR (Odbor evropské územní spolupráce), Ministerstvo regionálního rozvoje PR plní funkci Národního orgánu. Činnost Společného technického sekretariátu zajišťuje Centrum pro regionální rozvoj ČR, pobočka Olomouc. Podrobnější informace jsou uvedeny na internetových stránkách www.cz-pl.eu.

Tab. 78 - Struktura OP Přeshraniční spolupráce ČR–Polsko

Číslo prioritní osy / oblasti podpory	Název prioritní osy / oblasti podpory	Podíl na celkové alokaci v %
1	Posilování dostupnosti, ochrana životního prostředí a prevence rizik	37,2
1.1	Posilování dopravní dostupnosti	23,3
1.2	Ochrana životního prostředí	8,0
1.3	Prevence rizik	5,9
2	Zlepšení podmínek pro rozvoj podnikatelského prostředí a cestovního ruchu	31,7
2.1	Rozvoj podnikatelského prostředí	2,5
2.2	Podpora rozvoje cestovního ruchu	27,0
2.3	Podpora spolupráce v oblasti vzdělávání	2,2
3	Podpora spolupráce místních společenství	25,1
3.1	Územní spolupráce veřejných institucí	1,6
3.2	Podpora společenských a kulturních akcí	3,5
3.3	Fond mikroprojektů	20,0
4	Technická pomoc	6,0
4.1	Technická pomoc	6,0

Zdroj: Operační program Přeshraniční spolupráce Česká republika–Polská republika 2007–2013

Tab. 79 - Údaje o projektech OP Přeshraniční spolupráce ČR–Polsko (zdroje EU)

Prioritní osa / Oblast podpory	Podané žádosti		Žádosti vyřazené z administrace		Žádosti ve schvalovacím procesu		Projekty s Rozhodnutím / Smlouvou		Finančně ukončené projekty	
	počet	EUR	počet	EUR	počet	EUR	počet	EUR	počet	EUR
-	a	b	c	d	e	f	g	h	i	j
-	od počátku období		od počátku období		aktuální stav		od počátku období		od počátku období	
1.1	56	98 183 649,0	33	44 095 937,0	0	0	11	33 330 376,0	12	20 655 060,0
1.2	33	32 832 524,0	17	14 798 102,0	5	2 761 883,0	5	7 938 869,0	6	7 303 481,0
1.3	62	51 338 606,0	49	37 942 817,0	0	0	5	8 005 066,0	8	5 330 874,0
1	151	182 354 779,0	99	96 836 856,0	5	2 761 883,0	21	49 274 311,0	26	33 289 415,0
2.1	29	19 829 716,0	19	16 308 998,0	5	1 120 817,0	4	2 101 681,0	1	212 895,0
2.2	138	106 033 412,0	67	44 499 783,0	2	778 074,0	37	39 606 295,0	32	20 767 259,0
2.3	41	12 320 001,0	26	8 874 902,0	4	1 114 913,0	8	1 776 655,0	2	363 254,0
2	208	138 183 129,0	112	69 683 683,0	11	3 013 804,0	49	43 484 631,0	35	21 343 408,0
3.1	38	14 775 319,0	18	9 791 913,0	8	2 101 207,0	8	2 106 885,0	4	709 604,0
3.2	70	24 750 599,0	37	16 096 531,0	12	1 876 002,0	8	3 343 324,0	13	3 350 904,0
3.3	6	43 891 869,0	0	0	0	0	6	43 891 869,0	0	0
3	114	83 417 787,0	55	25 888 444,0	20	3 977 209,0	22	49 342 078,0	17	4 060 508,0
4.1	51	7 733 211,0	1	97 234,0	2	197 973,0	24	4 464 028,0	24	2 917 032,0
4	51	7 733 211,0	1	97 234,0	2	197 973,0	24	4 464 028,0	24	2 917 032,0
OP PS ČR–PR	524	411 688 906,0	267	192 506 217,0	38	9 950 869,0	116	146 565 048,0	102	61 610 363,0

Zdroj: ŘO OP PS ČR–Polsko – 31. 12. 2011

Tab. 80 - Údaje o stavu čerpání finančních prostředků OP Přeshraniční spolupráce ČR–Polsko (zdroje EU)

Prioritní osa / Oblast podpory	Celková alokace podpory 2007–2013	Podané žádosti		Projekty s Rozhodnutím / Smlouvou		Předložené žádosti o platbu		Proplacené prostředky příjemcům		Certifikované výdaje předložené EK	
		EUR	EUR	%	EUR	%	EUR	%	EUR	%	EUR
-	a	b	b/a	c	c/a	d	d/a	e	e/a	f	f/a
1.1	51 097 276,0	98 183 649,0	192,2	53 985 436,0	105,7	37 905 027,4	74,2	32 794 327,16	64,2	32 250 761,53	63,1
1.2	17 556 747,0	32 832 524,0	187,0	15 242 350,0	86,8	8 373 293,6	47,7	7 840 575,46	44,7	6 982 713,48	39,8
1.3	12 972 967,0	51 338 606,0	395,7	13 335 940,0	102,8	10 772 372,2	83,0	8 156 062,00	62,9	7 021 384,63	54,1
1	81 626 990,0	182 354 779,0	223,4	82 563 726,0	101,1	57 050 693,2	69,9	48 790 964,62	59,8	46 254 859,64	56,7
2.1	5 572 968,0	19 829 716,0	355,8	2 314 576,0	41,5	1 174 560,7	21,1	801 134,05	14,4	695 371,41	12,5
2.2	59 254 023,0	106 033 412,0	178,9	60 373 554,0	101,9	32 906 986,1	55,5	28 504 680,48	48,1	26 389 934,23	44,5
2.3	4 778 373,0	12 320 001,0	257,8	2 139 909,0	44,8	1 100 524,3	23,0	917 388,77	19,2	857 918,98	17,9
2	69 605 364,0	138 183 129,0	198,5	64 828 039,0	93,1	35 182 071,1	50,5	30 223 203,30	43,4	27 943 224,62	40,2
3.1	3 583 780,0	14 775 319,0	412,3	2 816 489,0	78,6	967 119,1	27,0	808 871,05	22,6	616 321,93	17,2
3.2	7 583 781,0	24 750 599,0	326,4	6 694 228,0	88,3	4 911 185,3	64,8	3 856 175,69	50,9	3 540 630,78	46,7
3.3	43 891 869,0	43 891 869,0	100,0	43 891 869,0	100,0	20 143 250,6	45,9	15 654 513,95	35,7	12 959 529,07	29,5
3	55 059 430,0	83 417 787,0	151,5	53 402 586,0	97,0	26 021 555,0	47,3	20 319 560,69	36,9	17 116 481,78	31,1
4.1	13 167 560,0	7 733 211,0	58,7	7 381 060,0	56,1	2 688 332,6	20,4	2 460 924,20	18,7	1 919 239,65	14,6
4	13 167 560,0	7 733 211,0	58,7	7 381 060,0	56,1	2 688 332,6	20,4	2 460 924,20	18,7	1 919 239,65	14,6
OP PS ČR–PR	219 459 344,0	411 688 906,0	187,6	208 175 411,0	94,9	120 942 651,8	55,1	101 794 652,81	46,4	93 233 805,69	42,5

Zdroj: ŘO OP PS ČR–Polsko – 31. 12. 2011

Realizace OP Přeshraniční spolupráce ČR–Polsko

V OP Přeshraniční spolupráce ČR–Polsko bylo k 31. prosinci 2011 podáno 524 žádostí v celkové výši 411,7 mil. EUR, což představuje více než 187,0 % celkové alokace OP. Řídící orgán vydal 218 Rozhodnutí / Smluv o poskytnutí dotace v hodnotě přes 208 mil. EUR (téměř 95 % celkové alokace OP). Proplacené prostředky na účty příjemců činí více než 101,8 mil. EUR, což představuje téměř 46,4 % celkové alokace OP. Objem certifikovaných výdajů dosahuje 93,2 mil. EUR, to je téměř 42,5 % celkové alokace na programové období 2007–2013.

Podané žádosti

Celkový objem finančních prostředků v rámci předložených projektových žádostí je téměř 411,7 mil. EUR, což znamená více než 187 % celkové alokace OP. Ve dnech 15.–16. listopadu 2011 se uskutečnil v Třinci další monitorovací výbor, v rámci kterého bylo předloženo podle výsledků předchozích fází hodnocení 40 projektových žádostí. Hlasující členové monitorovacího výboru doporučili ke spolufinancování 27 projektových žádostí, pro něž budou v prvních měsících roku 2012 připravena „Rozhodnutí“ pro české Vedoucí projektové partnery, resp. „Smlouvy“ k podpisu s polskými Vedoucími projektovými partnery.

Projekty s Rozhodnutím / Smlouvou

Ve 4. čtvrtletí 2011 se počet doporučených projektů zvýšil na hodnotu 218 o celkovém objemu prostředků přes 206,8 mil. EUR, tedy téměř 95% alokace OP.

Oproti minulému období byl počet navýšen o šest nově schválených z náhradních projektů a také projektů technické asistence. Díky úsporám z již ukončených projektů se povedlo v minulých obdobích schválit některé náhradní projekty a tak se v tabulce vyskytuje v oblasti podpory 1.1 hodnota procentního podílu projektů s Rozhodnutím / Smlouvou vyšší než 100 %. Důvodem je, že již alokované finanční prostředky, které jsou nevyužité, se využijí pro další projekty v rámci úspor, a tím dojde k překročení hranice 100 %. Tento jev se bude vyskytovat v budoucnu častěji, protože již nyní je v přípravě další projekt, který nevyužité úspory využije pro svou realizaci.

Proplacené prostředky příjemcům

Postup proplácení finančních prostředků z ERDF se v rámci OP Přeshraniční spolupráce ČR–Polsko po počátečních obtížích již dávno ustálil na velmi solidní a stabilní úrovni. Celková částka uhrazená v měně EUR Vedoucími projektovými partnerům (bez předchozího předfinancování) přímo z účtu PCO, vedeného u České národní banky, proto činila na konci roku 2011 téměř 101,8 mil. EUR, což představuje téměř 46,4 % celkové alokace OP.

Celkem je ke konci roku 2011 finančně ukončeno 102 projektů v celkové hodnotě 61,6 mil. EUR.

Certifikované výdaje předložené EK

Celková výše certifikovaných výdajů se po 30. září 2011 posunula na hodnotu 93,2 milionů EUR, což je téměř 42,5 % celkové alokace OP. Další certifikace je podle aktuálních předpokladů dohodnuta s PCO k 29. únoru 2012.

Plnění pravidla n+3

Pravidlo n+3 pro alokaci 2008 se bylo ke konci roku 2011 již dávno překročeno a splněno. OP Přeshraniční spolupráce ČR–Polsko již v předchozích obdobích toto pravidlo naplňovalo a s ohledem na objem podaných žádostí o platbu se nepředpokládá problém ani do budoucna. Objem podaných žádostí o platbu nyní dosahuje 120,9 mil. EUR (55,1 % celkové alokace OP), takže OP ČR–Polsko předpokládá bezproblémové plnění pravidla n+3 / n+2 také v dalších letech implementace

OPERAČNÍ PROGRAM PŘESHraniČNÍ SPOLUPRÁCE SLOVENSKO–ČR

OP Přeshraniční spolupráce Slovensko–ČR se zaměřuje na podporu přeshraniční hospodářské, kulturní a komunální spolupráce, rozvoj cestovního ruchu, podporu vzdělání a sociální integrace, zlepšení dopravní dostupnosti přeshraničního regionu a ochranu životního prostředí. OP Přeshraniční spolupráce Slovensko–ČR je financován z ERDF.

Z územního hlediska je OP určen v České republice pro Jihomoravský, Moravskoslezský a Zlínský kraj, ze slovenské strany jde o samosprávné kraje Trenčinský, Trnavský a Žilinský.

Řídícím orgánem OP je slovenské Ministerstvo výstavby a regionálního rozvoje, Ministerstvo pro místní rozvoj ČR (Odbor evropské územní spolupráce) plní funkci Národního orgánu. Činnost Společného technického sekretariátu zajišťuje útvar na Ministerstvu výstavby a regionálního rozvoje SR. Podrobnější informace jsou uvedeny na internetových stránkách www.sk-cz.eu.

Tab. 81 - Struktura OP Přeshraniční spolupráce Slovensko–ČR

Číslo prioritní osy / oblasti podpory	Název prioritní osy / oblasti podpory	Podíl na celkové alokaci v %
1	Podpora sociokulturního a hospodářského rozvoje příhraničního regionu a spolupráce	54,0
1.1	Kulturní rozvoj a zachování tradic	5,6
1.2	Spolupráce a síťování	8,0
1.3	Vzdělávání, trh práce a zaměstnanost	8,2
1.4	Rozvoj podnikatelského a inovačního prostředí	8,8
1.5	Rozvoj přeshraniční turistiky	13,4
1.6	Fond mikroprojektů	10,0
2	Rozvoj dostupnosti příhraničního území a životního prostředí	40,0
2.1	Rozvoj dopravní infrastruktury a dostupnosti pohraničí	18,0
2.2	Zachování životního prostředí a rozvoj krajiny	12,0
2.3	Zlepšení informační a komunikační dostupnosti pohraničí	10,0
3	Technická pomoc	6,0
3.1	Podpora řízení, implementace, kontrola programu, monitorování a propagace	6,0

Zdroj: ŘO OP PS Slovensko–ČR

Tab. 82 - Údaje o projektech OP Přeshraniční spolupráce Slovensko–ČR (zdroje EU)

Prioritní osa / Oblast podpory	Podané žádosti	Zamítnuté / stažené projekty	Projednávané / pozastavené projekty	Schválené projekty		Finančně ukončené projekty	
				počet	mil. EUR	počet	mil. EUR
-	počet	počet	počet	počet	mil. EUR	počet	mil. EUR
-	od počátku období	od počátku období	aktuální stav	od počátku období		od počátku období	
1.1	47	20	0	27	7 443 237	18	4,8
1.2	65	34	0	31	6 027 338	8	1,5
1.3	64	43	0	21	4 896 333	3	0,4
1.4	28	12	0	16	5 836 856	3	1,3
1.5	62	36	0	26	10 401 694	18	4,4
1.6	3	2	0	1	5 113 773	0	0
1	269	147	0	122	39 719 231	50	12,4
2.1	32	19	1	12	13 997 611	2	0,4
2.2	53	36	0	17	6 881 452	4	1,6
2.3	31	16	0	15	5 561 465	2	0,3
2	116	70	2	44	26 440 528	8	2,3
3.1	5	0	0	5	5 564 408	0	0
3	5	0	0	5	5 564 408	0	0
OP PS SR–ČR	390	219	2	169	71 724 167	58	14,7

Zdroj: ŘO OP PS SR–ČR – 31. 12. 2011

Tab. 83 - Údaje o stavu čerpání finančních prostředků OP Přeshraniční spolupráce Slovensko–ČR (zdroje EU)

Prioritní osa / Oblast podpory	Celková alokace podpory 2007– 2013		Schválené projekty		Předložené žádosti o platbu		Proplacené prostředky příjemcům		Certifikované výdaje předložené EK	
	EUR	EUR	%	EUR	%	EUR	%	EUR	%	
	a	B	b/a	c	c/a	d	d/a	e	e/a	
1.1	7 451 494	7 443 237	100	6 662 298	89	6 662 298	89	3 809 766	51	
1.2	7 419 211	6 027 338	81	3 103 470	42	2 974 639	40	1 322 459	18	
1.3	6 730 155	4 896 333	73	1 802 890	27	1 747 935	26	937 106	14	
1.4	7 137 007	5 836 856	82	2 502 631	35	2 096 758	29	2 257 117	32	
1.5	12 067 795	10 401 694	86	8 112 632	67	7 709 077	64	3 483 377	29	
1.6	9 274 014	5 113 773	55	975 736	11	975 736	11	186 627	2	
1	50 079 676	39 719 231	79	23 159 657	46	22 166 443	44	11 996 452	24	
2.1	16 693 225	13 997 611	84	4 300 962	26	3 362 284	20	3 617 606	22	
2.2	11 128 818	6 881 452	62	3 972 810	36	3 238 975	29	2 469 714	22	
2.3	9 274 014	5 561 465	60	1 036 846	11	1 036 846	11	320 358	3	
2	37 096 057	26 440 528	71	9 310 618	25	7 638 105	21	3 906 583	11	
3.1	5 564 408	5 564 408	100	1 374 989	25	1 374 989	25	724 740	13	
3	5 564 408	5 564 408	100	1 374 989	25	1 374 989	25	724 740	13	
OP PS SR–ČR	92 740 141	71 724 167	77	33 845 264	36	31 179 537	34	16 627 775	18	

Zdroj: ŘO OP PS SR–ČR – 31. 12. 2011

Realizace OP Přeshraniční spolupráce Slovensko–ČR

V OP Přeshraniční spolupráce Slovensko–ČR bylo k 31. prosinci 2011 podáno 390 žádostí v celkové výši 181 mil. EUR, což představuje 195,2 % celkové alokace OP. Řídící orgán schválil 169 projektů v hodnotě 71,7 mil. EUR (77,3 % celkové alokace OP). Proplacené prostředky na účty příjemců činí 31,2 mil. EUR, což představuje 34 % celkové alokace OP. Objem certifikovaných výdajů dosahuje 16,6 mil. EUR, to je 18 % celkové alokace na programové období 2007–2013.

Podané žádosti

Ve sledovaném období nebyly podány žádné nové žádosti.

Dne 1. července 2011 byla zveřejněna výzva k předkládání žádostí o finanční příspěvek s datem ukončení výzvy k 31. říjnu 2011. Příští společný monitorovací výbor by se měl sejit ke schvalování projektů v 1. čtvrtletí 2012.

Schválené projekty

Ve 4. čtvrtletí 2011 nebyl nově schválen žádný projekt.

Proplacené prostředky příjemcům

K 31. prosinci 2011 bylo Ministerstvem financí SR certifikováno a proplaceno 31,2 mil. EUR prostředků ERDF, což činí 34 % celkové alokace OP.

Ve sledovaném období (4. čtvrtletí 2011) bylo **finančně ukončeno** 58 projektů v hodnotě 14,7 mil. EUR. (tj. 34 % celkového počtu schválených projektů).

Certifikované výdaje předložené EK

K 31. prosinci 2011 bylo certifikováno 16,6 mil. EUR, tedy 18 % celkové alokace OP. Poslední žádost o certifikaci byla odeslána 16. listopadu 2011, tyto prostředky do konce 4. čtvrtletí 2011 zatím certifikovány nebyly.

Plnění pravidla n+3 / n+2

K 31. prosinci 2011 OP Přeshraniční spolupráce Slovensko–ČR bylo příjemci vyčerpáno 100 % upraveného závazku 2008 (14,7 mil. EUR) a také 100 % upraveného závazku na rok 2009 (15 mil. EUR). Upravený závazek pro rok 2010 (15,3 mil. EUR) byl vyčerpán z 39 %. Z těchto vyčerpaných prostředků bylo již EK certifikováno 16,6 mil. EUR, což představuje 18 % celkové alokace OP. Upravený závazek pro rok 2008 (14,7 mil. EUR) byl tedy již vyčerpán a pravidlo n+3 pro rok 2008 je splněno.

OPERAČNÍ PROGRAM PŘESHraniČNÍ SPOLUPRÁCE RAKOUSKO–ČR

OP Přeshraniční spolupráce Rakousko–ČR se zaměřuje na podporu přeshraniční hospodářské, kulturní a komunální spolupráce, rozvoj cestovního ruchu, podporu vzdělání a sociální integrace, zlepšení dopravní dostupnosti přeshraničního regionu a ochranu životního prostředí. OP Přeshraniční spolupráce Rakousko–ČR je financován z ERDF.

OP Přeshraniční spolupráce Rakousko–ČR je určen pro české kraje Jihočeský, Vysočina a Jihomoravský, z rakouské strany jde o regiony Waldviertel, Weinviertel, Wiener Umland Nordteil, Mühlviertel a město Vídeň.

Řídícím orgánem je Úřad zemské vlády Dolního Rakouska, Ministerstvo pro místní rozvoj ČR (Odbor evropské územní spolupráce) plní funkci Národního orgánu. Roli společného technického sekretariátu zastává JTS ETC Rakousko–Česká republika se sídlem v Brně. Podrobnější informace jsou uvedeny na internetových stránkách www.at-cz.eu.

Tab. 84 - Struktura OP Přeshraniční spolupráce Rakousko–ČR

Číslo prioritní osy / oblasti podpory	Název prioritní osy / oblasti podpory	Podíl na celkové alokaci v %
1	Socioekonomický rozvoj, cestovní ruch a transfer know-how	44,2
1.1	Infrastruktura a služby spojené s podnikáním a inovacemi	13,5
1.2	Cestovní ruch, kultura a ekonomika volného času	18,6
1.3	Rozvoj lidských zdrojů, trh práce, vzdělávání a kvalifikace	6,2
1.4	Prevence zdravotních a sociálních rizik, sociální integrace	5,9
2	Regionální dostupnost a udržitelný rozvoj	49,8
2.1	Doprava a regionální dostupnost	21,7
2.2	Životní prostředí a prevence rizik	11,9
2.3	Udržitelné sítě a struktury institucionální spolupráce	16,2
3	Technická pomoc	6,0
3.1	Technická pomoc	6,0

Zdroj: ŘO OP PS Rakousko–ČR

Tab. 85 - Údaje o projektech OP Přeshraniční spolupráce Rakousko–ČR (zdroje EU)

Prioritní osa/ Oblast podpory	Podané žádosti o podporu	Zamítnuté/ stažené projekty	Projednávané/ pozastavené projekty	Schválené projekty		Finančně ukončené projekty	
				počet	mil. EUR	počet	mil. EUR
-	počet	počet	počet	počet	mil. EUR	počet	mil. EUR
-	od počátku období	od počátku období	aktuální stav	od počátku období		od počátku období	
1.1	21	2	0	16	9,36	1	0,27
1.2	49	11	0	33	20,89	6	1,36
1.3	29	3	0	22	9,79	0	0,00
1.4	15	3	0	11	4,49	2	0,09
1	114	19	1	82	44,54	9	1,71
2.1	31	2	0	25	20,48	4	4,36
2.2	29	9	0	18	10,68	0	0,00
2.3	17	3	0	15	13,28	1	0,07
2	77	14	0	58	44,44	5	4,42
3.1	14	0	0	14	6,12	0	0,00
3	14	0	0	14	6,12	0	0,00
Rak.–ČR	205	33	0	154	95,10	14	6,14

Zdroj: ŘO OP PS Rakousko–ČR – 31. 12. 2011

Tab. 86 - Údaje o stavu čerpání finančních prostředků OP Přeshraniční spolupráce Rakousko-ČR (zdroje EU)

Prioritní osa/ Oblast podpory	Celková alokace podpory 2007– 2013	Schválené projekty		Předložené žádosti o platbu		Proplacené prostředky příjemcům		Certifikované výdaje předložené EK	
		EUR	%	EUR	%	EUR	%	EUR	%
-	a	b	b/a	c	c/a	d	d/a	e	e/a
1.1	14 497 127,0	9 363 847,0	64,6	38 279,3	0,3	1 819 233,5	12,6	1 819 233,5	12,6
1.2	20 016 950,0	20 892 217,2	104,4	641 514,0	3,2	5 567 295,5	27,8	5 174 963,3	25,9
1.3	6 627 729,0	9 791 403,1	147,7	0,0	0,0	2 161 622,0	32,6	1 779 401,4	26,9
1.4	6 334 278,0	4 493 063,7	70,9	251 815,2	4,0	525 982,5	8,3	433 240,4	6,9
1	47 476 084,0	44 540 531,2	93,8	924 845,4	2,0	10 074 133,5	21,2	9 206 838,5	19,4
2.1	23 359 420,0	20 479 520,6	87,7	1 285 078,4	5,5	5 074 613,7	21,7	4 848 960,4	20,8
2.2	12 756 888,0	10 681 846,3	83,7	0,0	0,0	3 392 967,5	26,6	2 993 068,4	23,5
2.3	17 396 878,0	13 280 422,0	76,3	33 551,4	0,1	3 542 591,9	20,4	2 072 948,7	11,9
2	53 513 186,0	44 441 788,9	83,0	1 318 629,8	2,5	12 010 173,1	22,4	9 914 977,5	18,5
3.1	6 446 123,0	6 119 629,5	94,9	0,0	0,0	1 802 010,6	28,0	1 780 441,2	27,6
3	6 446 123,0	6 119 629,5	94,9	0,0	0,0	1 802 010,6	28,0	1 780 441,2	27,6
Rakousko-ČR	107 435 393,0	95 101 949,5	88,5	2 243 475,3	2,1	23 886 317,2	22,2	20 902 257,2	19,5

Zdroj: ŘO OP PS Rakousko-ČR – 31. 12. 2011

Realizace OP Přeshraniční spolupráce Rakousko–ČR

V OP Přeshraniční spolupráce Rakousko–ČR bylo k 31. prosinci 2011 podáno 205 žádostí o dotaci. Monitorovací výbor schválil 154 projektů v hodnotě 95,1 mil. EUR (89 % celkové alokace OP). Proplacené prostředky na účty příjemců činí 23,9 mil. EUR, což představuje 22,2 % celkové alokace OP. Objem certifikovaných výdajů dosahuje 20,9 mil. EUR, to je 19,5 % celkové alokace na programové období 2007–2013.

Podané žádosti

Ve 4. čtvrtletí 2011 bylo předloženo 18 projektových žádostí. Schvalování žádostí proběhlo na jednání MV ve dnech 30. listopadu–1. prosince 2011. Schváleno bylo 16 projektů.

Schválené projekty

Celkem je schváleno 154 projektů s celkovým objemem přes 95,1 mil. EUR prostředků ERDF, což je zhruba 88,9 % celkové alokace OP.

Proplacené prostředky příjemcům

Od počátku programového období ke konci prosince 2011 byly na účty příjemců proplaceny prostředky o celkovém objemu 23,9 mil. EUR, podíl plateb na celkové alokaci OP tak činí 22,2 %. Ve sledovaném období (říjen–prosinec 2011) byly proplaceny žádosti o platbu ve výši 2,7 mil. EUR.

Ve sledovaném období (říjen–prosinec 2011) byl finančně ukončen dalších 7 projektů. K 31. prosinci 2011 bylo tak finančně ukončeno 14 projektů o finančním objemu 6,1 mil. EUR (tj. 6 % celkového počtu schválených projektů).

Certifikované výdaje předložené EK

Certifikační orgán (Úřad spolkového kancléře Rakouské republiky) certifikoval k 31. lednu 2011 7,3 mil. EUR prostředků ERDF, celkem tak bylo požádáno o 20,9 mil. EUR prostředků ERDF (19,5 % celkové alokace OP).

Plnění pravidla n+3 / n+2

Po změně pravidla n+3 / n+2 musí být do konce roku 2011 vyčerpáno 16,98 mil. EUR. Toto pravidlo bylo pro rok 2011 splněno.

OPERAČNÍ PROGRAM PŘESHraniční SPOLUPRÁCE SVOBODNÝ STÁT SASKO–ČR

OP Přeshraniční spolupráce Svobodný stát Sasko–ČR se zaměřuje na zlepšení dopravní dostupnosti přeshraničního regionu, ochranu životního prostředí, podporu rozvoje přeshraniční infrastruktury i služeb cestovního ruchu, podporu budování infrastruktury a poskytování služeb v oblasti vzdělávání a sociální integrace, podporu spolupráce hospodářských subjektů a transferu technologií, podporu přeshraniční spolupráce územních samospráv na obou stranách hranice. OP Přeshraniční spolupráce Svobodný stát Sasko–ČR je financován z ERDF.

OP Přeshraniční spolupráce Svobodný stát Sasko–ČR je určen pro české kraje Karlovarský, Ústecký a Liberecký, z německé strany jde o regiony Vogtlandkreis, Aue-Schwarzenberg, Annaberg, Mittlerer Erzgebirgskreis, Freiberg, Weißeritzkreis, Sächsische Schweiz, Bautzen, Löbau-Zittau, Zwickauer Land, Stollberg, Mittweida, Meißen, Kamenz, Niederschlesischer Oberlausitzkreis, Saale-Orla-Kreis, Greiz a statutárních měst Zwickau, Chemnitz, Dresden, Görlitz a Hoyerswerda a Plauen.

Řídícím orgánem je Saské státní ministerstvo hospodářství, práce a dopravy, Ministerstvo pro místní rozvoj ČR (Odbor evropské územní spolupráce) plní funkci Národního orgánu. Roli Společného technického sekretariátu vykonává Saská rozvojová banka – dotační banka. Podrobnější informace jsou uvedeny na internetových stránkách www.ziel3-cil3.eu.

Tab. 87 - Struktura OP Přeshraniční spolupráce Svobodný stát Sasko–ČR

Číslo prioritní osy / oblasti podpory	Název prioritní osy / oblasti podpory	Podíl na celkové alokaci v %
1	Rozvoj rámcových společenských podmínek v dotačním území	51,2
1.1	Kooperativní zlepšení a rozvoj a výstavba potřebné infrastruktury a spolupráce v oblasti regionálního plánování a rozvoje	51,2
1.2	Kooperativní opatření v oblasti lidských zdrojů, socio-kulturního rozvoje a partnerské spolupráce	
1.3	Kooperace v oblasti bezpečnosti, záchranných služeb, ochrany před katastrofami a protipožární ochrany	
1.4	Společný fond malých projektů	
2	Rozvoj hospodářství a cestovního ruchu	26,4
2.1	Hospodářská kooperace a rozvoj přeshraničních hospodářských struktur	26,4
2.2	Kooperace a rozvoj přeshraničních struktur v cestovním ruchu	
3	Zlepšení situace přírody a životního prostředí	16,4
3.1	Kooperace v oblasti ochrany klimatu, ochrany lesa a přírody, péče o krajinu a odpadového hospodářství	16,4
3.2	Kooperace v oblastech protipovodňové ochrany, vodního hospodářství, vodních staveb a ochrany vodstva	
4	Technická pomoc	6,0
4.1	Technická pomoc	6,0

Zdroj: ŘO OP PS Svobodný stát Sasko-ČR

Tab. 88 - Údaje o projektech OP Přeshraniční spolupráce Svobodný stát Sasko–ČR (zdroje EU)

Prioritní osa / Oblast podpory	Podané žádosti o podporu	Zamítnuté / stažené projekty	Projednávané / pozastavené projekty	Schválené projekty		Finančně ukončené projekty	
				počet	mil. EUR	počet	mil. EUR
-	počet	počet	počet	počet	mil. EUR	počet	mil. EUR
-	od počátku období	od počátku období	aktuální stav	od počátku období		od počátku období	
1.1	25	10	3	12	26,9	1	0,3
1.2	107	38	11	58	32,8	2	0,3
1.3	25	10	0	15	11,0	2	1,6
1.4	4	0	0	4	13,7	0	0
1.5	11	3	0	8	9,5	0	0
1	170	58	14	97	93,9	5	2,2
2.1	11	2	2	8	4,3	0	0
2.2	43	14	5	24	27,4	2	0,2
2	54	16	7	32	31,7	2	0,2
3.1	47	18	4	25	18,9	2	0,3
3.2	10	5	1	5	12,3	0	0
3	57	23	5	30	31,2	2	0,3
4.1	13	0	0	13	12,1	0	0
4	13	0	0	13	12,1	0	0
OP PS Sasko–ČR	295	97	26	172	168,9	9	2,7

Zdroj: ŘO OP PS Sasko–ČR – 31. 12. 2011

Tab. 89 - Údaje o stavu čerpání finančních prostředků OP Přeshraniční spolupráce Svobodný stát Sasko-ČR (zdroje EU)

Prioritní osa / Oblast podpory	Celková alokace podpory 2007–2013	Schválené projekty		Předložené žádosti o platbu		Proplacené prostředky příjemcům		Certifikované výdaje předložené EK ²⁴	
		EUR	%	EUR	%	EUR	%	EUR	%
-	a	b	b/a	c	c/a	d	d/a	e	e/a
1.1	106 202 694	26 863 720,1	25,3	15 823 789,3	14,9	11 710 610,6	11,0	0,0	0,0
1.2		32 797 180,4	30,9	10 128 753,4	9,5	7 669 069,2	7,2	0,0	0,0
1.3		10 964 501,9	10,3	3 592 479,7	3,4	3 112 159,0	2,9	0,0	0,0
1.4		13 647 922,2	7,3	5 843 572,1	5,5	3 702 110,0	3,5	0,0	0,0
1.5		9 500 000,0	8,9	0,0	0,0	0,0	0,0	0,0	0,0
1	106 202 694	93 773 324,6	88,3	35 388 594,5	33,3	26 193 948,8	24,7	19 797 836,7	18,6
2.1	54 719 083	4 339 332,7	7,9	3 233 184,4	5,9	1 432 708,9	2,6	0,0	0,0
2.2		27 376 377,78	50,0	3 820 724,3	7,0	2 047 135,2	3,7	0,0	0,0
2	54 719 083	31 715 710,5	58,0	7 053 908,7	12,9	3 479 844,1	6,4	1 742 221,8	3,2
3.1	34 031 351	18 805 504,8	55,3	2 801 354,3	8,2	1 729 056,8	5,1	0,0	0,0
3.2		12 347 186,5	36,3	1 835 834,2	5,1	360 867,8	1,0	0,0	0,0
3	34 031 351	31 152 691,3	91,5	4 637 188,5	13,6	2 089 924,6	6,1	1 662 861,6	4,9
4.1	12 443 816	12 087 386,5	97,1	1 269 851,6	10,2	1 269 851,6	10,2	0,0	0,0
4	12 443 816	12 087 386,5	97,1	1 269 851,6	10,2	1 269 851,6	10,2	1 269 851,6	10,2
OP PS Sasko-ČR	207 396 944	168 729 113,0	81,4	48 349 543,3	23,3	33 033 569,1	15,9	24 472 771,7	11,8

Zdroj: ŘO OP PS Sasko-ČR – 31. 12. 2011

²⁴ Od saského Certifikačního orgánu nejsou k dispozici informace v podrobnějším členění dle oblastí podpory.

Realizace OP Přeshraniční spolupráce Svobodný stát Sasko–ČR

V OP Přeshraniční spolupráce Svobodný stát Sasko–ČR bylo k 31. prosinci 2011 podáno 295 žádostí. Monitorovací výbor programu schválil 172 projektů v hodnotě 168,7 mil. EUR (81,4 % celkové alokace OP). Proplacené prostředky na účty příjemců činí 33 mil. EUR, což představuje 15,9 % celkové alokace OP. Objem certifikovaných výdajů dosahuje 24,5 mil. EUR, to je 11,8 % celkové alokace na programové období 2007–2013.

Od ledna 2011 je zřízena v 1. prioritní ose nová oblast podpory 1.5 „Opatření na odstranění škod způsobených povodněmi v srpnu 2010 a podpora preventivních opatření souvisejících s povodněmi“. Do této oblasti bylo z 2. a 3. prioritní osy přesunuto 9,5 mil. EUR. Tato změna podléhá schválení Evropské komise. Dne 9. srpna 2011 Evropská komise schválila změnu Programu Cíl 3/Ziel 3 na podporu přeshraniční spolupráce 2007–2013 mezi Českou republikou a Svobodným státem Sasko. Hlavním obsahem změny je úprava Indikativního finančního plánu a rozšíření možností dotace v rámci prioritní osy 1 o „Opatření na odstranění škod způsobených povodněmi v srpnu 2010 a podpora preventivních opatření souvisejících s povodněmi“ (oblast podpory 1.5). Na zasedání MV v Karlových Varech dne 8.–9. listopadu 2011 bylo v tomto opatření schváleno 8 projektů za 9,5 mil EUR.

Schválené projekty

K 31. prosinci 2011 bylo schváleno celkem 172 projektů v hodnotě 168,7 mil. EUR, což představuje 81,4 % celkové alokace OP.

Ve sledovaném období (říjen–prosinec 2011) byl realizován jeden monitorovací výbor, na kterém bylo schváleno 11 nových projektů a 4 navýšení pro Fond malých projektů, které realizují euroregiony v celkovém objemu 24,3 mil. EUR.

Proplacené prostředky příjemcům

K 31. prosinci 2011 bylo na účty příjemců proplaceno celkem 33 mil. EUR, což představuje 15,9 % celkové alokace. Čtvrtletní nárůst činí 6,1 mil. EUR.

K 31. prosinci 2011 bylo finančně ukončeno 9 projektů v celkové hodnotě 2,7 mil. EUR.

Certifikované výdaje předložené EK

Certifikační orgán předpokládá 4 certifikace v roce 2011. Třetí certifikace byla v dubnu ve výši 7,2 mil. EUR. K datu 31. prosinci 2011 byly certifikovány finanční prostředky ve výši 24,5 mil. EUR, tj. 11,8 % celkové alokace OP.

Plnění pravidla n+3 / n+2

K datu 31. prosinci 2011 byly certifikovány finanční prostředky ve výši 24,5 mil. EUR, tj. 11,8 % celkové alokace OP. Se započtením poskytnuté zálohové platby v celkové výši 18,7 mil. EUR je pravidlo n+3 pro alokaci 2008 splněno.

OPERAČNÍ PROGRAM PŘESHraniČNÍ SPOLUPRÁCE

SVOBODNÝ STÁT BAVORSKO–ČR

OP Přeshraniční spolupráce Svobodný stát Bavorsko – ČR je zaměřen na podporu přeshraniční hospodářské, kulturní a komunální spolupráce, rozvoj cestovního ruchu, podporu vzdělání a sociální integrace, zlepšení dopravní dostupnosti přeshraničního regionu a ochranu životního prostředí. OP Přeshraniční spolupráce Svobodný stát Bavorsko – ČR je financován z ERDF.

OP Přeshraniční spolupráce Svobodný stát Bavorsko – ČR je určen pro české kraje Karlovarský, Plzeňský a Jihočeský, z bavorské strany jde o zemské okresy Cham, Freyung - Grafenau, Hof, Neustadt an der Waldnaab, Regen, Schwandorf, Tirschenreuth a Wunsiedel im Fichtelgebirge, Amberg - Sulzbach, Bayreuth, Deggendorf, Kronach, Kulmbach, Passau, Regensburg a Straubing–Bogen a statutární města Amberg, Bayreuth, Passau, Regensburg a Straubing, Hof a Weiden.

Řídícím orgánem je Bavorské státní ministerstvo hospodářství, infrastruktury, dopravy a technologie. Ministerstvo pro místní rozvoj ČR (Odbor evropské územní spolupráce) plní funkci Národního orgánu. Technický sekretariát sídlí v Bayreuthu. Podrobnější informace jsou uvedeny na internetových stránkách www.strukturalni-fondy.cz.

Tab. 90 - Struktura OP Přeshraniční spolupráce Svobodný stát Bavorsko – ČR

Číslo prioritní osy	Název prioritní osy	Podíl na celkové alokaci v %
1	Hospodářský rozvoj, lidské zdroje a sítě	62,5
2	Rozvoj území a životního prostředí	37,5

Zdroj: Programový dokument Cíl 3 – program přeshraniční spolupráce ČR – Svobodný stát Bavorsko 2007-2013

Tab. 91 - Údaje o projektech OP Přeshraniční spolupráce Svobodný stát Bavorsko – ČR (zdroje EU)

Prioritní osa / Oblast podpory	Podané žádosti o podporu	Zamítnuté / stažené projekty	Projednávané / pozastavené projekty	Schválené projekty		Finančně ukončené projekty	
				počet	mil. EUR	počet	mil. EUR
-	počet	počet	počet	počet	mil. EUR	počet	mil. EUR
-	od počátku období	od počátku období	aktuální stav	od počátku období		od počátku období	
1	197	40	8	149	70,6	36	8,0
2	90	25	5	60	37,5	10	6,2
OP PS Bav.–ČR	287	65	13	209	108,1	46	14,2

Poznámka: V rámci OP PS Bavorsko – ČR není žádný z údajů evidován do úrovně oblasti podpory, údaje jsou dostupné pouze na úrovni prioritní osy.

Zdroj: ŘO OPSS Bavorsko – ČR – 31. 12. 2011

Tab. 92 - Údaje o stavu čerpání finančních prostředků OP Přeshraniční spolupráce Bavorsko – ČR (zdroje EU)

Prioritní osa / Oblast podpory	Celková alokace podpory 2007–2013		Schválené projekty		Předložené žádosti o platbu		Proplacené prostředky příjemcům		Certifikované výdaje předložené EK	
	EUR		EUR	%	EUR	%	EUR	%	EUR	%
-	a	b	b/a	c	c/a	d	d/a	e	e/a	
1	72 222 559,0	70 608 585,9	97,8	39 285 652,4	54,4	32 389 672,7	44,8	29 826 970,7	41,3	
2	43 287 890,0	37 532 263,3	86,7	17 623 564,5	40,7	10 885 859,7	25,1	9 717 715,4	22,4	
OP PS Bavorsko–ČR	115 510 449,0	108 140 849,2	93,6	56 909 216,9	49,3	43 275 532,4	37,5	39 544 686,1	34,2	

Poznámka: V rámci OP PS Bavorsko – ČR není žádný z údajů evidován do úrovně oblasti podpory, údaje jsou dostupné pouze na úrovni prioritní osy.

Zdroj: ŘO OPSS Bavorsko – ČR – 31. 12. 2011

Realizace OP Přeshraniční spolupráce Svobodný stát Bavorsko–ČR

V OP Přeshraniční spolupráce Svobodný stát Bavorsko – ČR bylo k 31. prosinci 2011 podáno celkem 287 projektových žádostí. Monitorovací výbor schválil 209 projektů v hodnotě 108,1 mil. EUR (93,6 % celkové alokace OP). Proplacené prostředky na účty příjemců činí 43,3 mil. EUR, což představuje 37,5 % celkové alokace OP. Objem certifikovaných výdajů dosahuje 39,5 mil. EUR, to je 34,2 % celkové alokace na programové období 2007–2013.

Podané žádosti

Ve 4. čtvrtletí 2011 bylo předloženo 7 projektových žádostí. Celkem bylo od počátku programového období podáno 287 projektových žádostí.

Schválené projekty

Ve dnech 7.–8. prosince 2011 se uskutečnilo zasedání Monitorovacího výboru v Českém Krumlově. Na něm bylo naplánováno 19 projektů v celkové výši 6,4 mil EUR. Celkem již bylo schváleno 209 projektů ve výši 108,1 mil. EUR, což představuje 93,6 % celkové alokace OP. Pro další zasedání Monitorovacího výboru je k dispozici ještě 7,4 mil. EUR.

Proplacené prostředky příjemcům

Rovněž ve 4. čtvrtletí 2011 pokračovaly velmi úspěšně procesy kontroly výdajů a jejich proplácení vedoucím partnerům na obou stranách hranice. V tomto čtvrtletí bylo proplaceno 4,5 mil. EUR. Celkem tak bylo proplaceno 43,3 mil. EUR, což představuje 37,5 % celkové alokace OP.

Ve sledovaném období (říjen–prosinec 2011) bylo finančně ukončeno dalších 6 projektů v hodnotě 4,0 mil. EUR. K 31. prosinci 2011 bylo finančně ukončeno 46 projektů o objemu 14,2 mil. EUR (tj. 12,3 % celkového počtu schválených projektů).

Certifikované výdaje předložené EK

Ve 4. čtvrtletí 2011 proběhla certifikace výdajů (k 15. říjnu 2011). Objem certifikovaných prostředků činí 39,5 mil. EUR, což představuje 34,2 % celkové alokace OP. Program je v tomto ukazateli na předních místech mezi všemi programy přeshraniční spolupráce podporovanými v rámci Evropské unie.

Plnění pravidla n+3 / n+2

Alokace roku 2008 činí 18,0 mil. EUR. Pravidlo n+3 bylo vzhledem k celkové certifikované částce 39,5 mil. EUR splněno, přičemž nemusí být zohledněny zálohové platby ve výši 10,4 mil. EUR. U programu je již v současné době splněno pravidlo n+3 rovněž pro rok 2012.

8. POUŽITÉ POJMY

Alokace podpory (pro jednotlivé rozpočtové roky)

Objem finančních prostředků SF / FS a národních zdrojů určený pro daný OP na každý kalendářní rok programového období 2007–2013 na základě rozhodnutí EK. Alokace podpory na daný rok musí být vyčerpána s ohledem na pravidlo $n+3 / n+2$ (podrobněji viz níže).

Celková alokace podpory 2007–2013

Objem finančních prostředků ze SF / FS a národních zdrojů alokovaný pro NSRR (resp. jednotlivé OP) na celé programové období 2007–2013.

- Výpočet Celkové alokace podpory 2007–2013 v CZK: Certifikované výdaje předložené EK v CZK + („necertifikované prostředky“ v EUR * aktuální měsíční kurz).

Certifikované výdaje předložené EK

Výdaje, u kterých byla potvrzena správnost údajů a funkčnost systému řízení a kontroly na úrovni OP zaručující, že výdaje byly vynaloženy v souladu s předpisy EU a ČR. Certifikaci výdajů provádí Platební a certifikační orgán (Národní fond MF ČR). Certifikované výdaje jsou následně zaslány v žádosti o proplacení finančních prostředků EK, která nejpozději do dvou měsíců poté zašle certifikované finanční prostředky na účty Platebního a certifikačního orgánu. Certifikované finanční prostředky se tedy považují za finanční prostředky vyčerpané z fondů EU.

Cílová hodnota indikátoru

Hodnota (plán) indikátoru, ke které se řídicí orgán OP zavázal vůči Evropské komisi v programovém dokumentu. Cílová hodnota může být dosažena až po ukončení realizace programu, tzn. datum cílové hodnoty se nemusí rovnat datu předpokládaného ukončení realizace programu. Cílová hodnota může být naplňována i v době udržitelnosti. V rámci cílové hodnoty indikátoru je zohledněna výchozí hodnota indikátoru.

Dosažená hodnota indikátoru

Hodnota průběžného naplnění indikátoru a datum, kdy byla hodnota indikátoru dosažena. Dosažená hodnota je sledována pomocí monitorovacích zpráv, které pravidelně předkládají příjemci řídicímu orgánu OP / zprostředkujícímu subjektu. Dosažená hodnota je kumulativní údaj od začátku realizace projektu nebo přírůstkový údaj dle povahy indikátoru a jeho definice. Například:

- indikátory vztažené ke konkrétnímu období, např. „Počet proškolených osob v novém systému výuky za rok“

- podílové indikátory, např. „Změna počtu dopravních nehod na úsecích dotčených intervencí (%)“
- statistické indikátory.

V rámci dosažené hodnoty indikátoru je zohledněna výchozí hodnota indikátoru. Při interpretaci dat, jejichž výchozí hodnota je různá od nuly, je nutné uvádět všechny hodnoty společně (výchozí, cílová a dosažená).

Finančně ukončené projekty

Projekty, u kterých byly ukončeny všechny realizační a administrativní činnosti. Tedy takové projekty, u kterých příjemce předložil Závěrečnou monitorovací zprávu a závěrečnou Žádost o platbu. Řídící orgán předloženou dokumentaci schválil a proplatil finanční prostředky na účet příjemce.

Globální grant – GG

Jeden ze způsobů implementace OP pro vybrané oblasti podpory nebo jejich části. V rámci GG jsou realizovány dílčí grantové projekty. Příjemce GG (nejčastěji zprostředkující subjekt OP) je zodpovědný za řízení a implementaci globálního grantu. V programovém období 2007–2013 jsou GG realizovány v rámci OP Vzdělávání pro konkurenceschopnost a OP Lidské zdroje a zaměstnanost.

Nedokončené projekty

Projekty, které byly nestandardně ukončeny. Jedná se o situaci, kdy příjemce, řídicí orgán nebo zprostředkující subjekt vypověděli / odstoupili od vydaného Rozhodnutí / podepsané Smlouvy o poskytnutí dotace.

Podané žádosti

Žádosti o podporu ze SF / FS a národních zdrojů předložené žadateli v rámci vyhlašovaných výzev jednotlivých OP. Žadatelé vyplní elektronickou žádost o podporu a následně fyzicky odevzdají další požadované podklady k projektové žádosti. Podané žádosti o podporu jsou zaregistrovány v informačních systémech řídicích orgánů jednotlivých OP.

Projekt

Ucelený soubor aktivit financovaných z OP, které směřují k dosažení předem stanovených a jasně definovaných, měřitelných cílů. Projekt je realizován v určeném časovém horizontu podle zvolené strategie a s daným rozpočtem.

Podle způsobu realizace se rozlišují dva typy projektů:

Individuální projekt – IP

- Projekt s přímým způsobem financování, kdy konečný příjemce je zároveň konečným uživatelem, který obdrží podporu.

Grantový projekt – GP

- Projekt realizovaný v rámci globálního grantu, kde zprostředkovatelem finančních prostředků je nositel globálního grantu

Podle finanční náročnosti se vymezují dva typy projektů:

Běžný projekt

- Projekt s celkovými náklady nižšími než 50 mil. EUR

Velký projekt – VP

- Projekt s celkovými náklady přesahujícími 50 mil. EUR (např. v oblasti dopravy, vědy a výzkumu či životního prostředí)

Proplacené prostředky příjemcům

Objem finančních prostředků proplacených na účty příjemců po ukončení realizace projektu nebo jeho části (u etapového projektu). Do proplacených prostředků jsou započítávány také zálohové platby (předfinancování) v případě ex-ante financování. Finanční prostředky se proplácí na základě žádosti o platbu.

Prostředky v souhrnných žádostech zaúčtovaných PCO

Objem finančních prostředků v IP a GG, které ŘO autorizoval a v rámci souhrnného výkazu výdajů předložil PCO a které byly zaúčtovány v IS Viola.

Projekty / GG / GP s vydaným Rozhodnutím / podepsanou Smlouvou

Projekty schválené ke spolufinancování ze SF / FS a národních zdrojů, tj. projekty které splnily formální náležitosti, podmínky přijatelnosti, získaly dostatečné bodové ohodnocení v rámci hodnocení kvality, byly doporučeny ke spolufinancování a s příjemcem byl podepsán právní akt o poskytnutí dotace.

Výchozí hodnota indikátoru

Hodnota indikátoru naměřená před začátkem realizace projektu / programu. Hodnota se během realizace projektu / programu nemění. Výchozí hodnota indikátoru je zohledněna v rámci dosažené hodnoty. Při interpretaci dat, jejichž výchozí hodnota je různá od nuly, je nutné uvádět všechny hodnoty (výchozí, cílové a dosažené) společně. U statistických indikátorů může dojít ke změně

výchozí hodnoty v případě, že se změní metodika jejich výpočtu a zpětně jsou dopočítávány časové řady.

Výzva

Aktivita řídicího orgánu příslušného OP vyzývající potenciální žadatele k podání žádostí o podporu podle předem stanovených podmínek. Každá výzva obsahuje číslo výzvy, název OP, prioritní osy a oblasti podpory, dále objem finančních prostředků určených na výzvu, termín a místo pro podávání žádostí, popis podporovaných aktivit a subjektů, seznam hodnotících kritérií a také kontakty na odpovědné implementační orgány. Výzva může být časově neomezená (tzv. průběžná; hodnocení přijatých žádostí je prováděno průběžně) nebo časově omezená (tzv. kolová; k hodnocení přijatých žádostí dochází až po uzavření výzvy).

Závazek příjemce

Hodnota (plán) indikátoru, ke které se příjemce zavázal realizací projektu vůči řídicímu orgánu v Rozhodnutí / Smlouvě o poskytnutí dotace. V případě, že závazek silně překračuje cílové hodnoty stanovené v programovém dokumentu, mluvíme o tzv. přezávazkování indikátoru.

Žádosti ve schvalovacím procesu

Žádosti, které se nacházejí v procesu administrace. Projekty procházejí formální, finanční a kvalitativní kontrolou a hodnocením podle předem stanovených kritérií.

Žádosti vyřazené s administrací

Žádosti, které nesplnily podmínky výzvy pro čerpání finančních prostředků z SF / FS a národních zdrojů, nebo žádosti, které byly staženy samotným žadatelem.

9. SEZNAM ZKRATEK

CRR	Centrum pro regionální rozvoj ČR	OP LZZ	Operační program Lidské zdroje a zaměstnanost
ČMZRB	Českomoravská záruční a rozvojová banka a.s.	OP PA	Operační program Praha–Adaptabilita
ČOV	Čistička odpadních vod	OP PI	Operační program Podnikání a inovace
ECB	Evropská centrální banka	OP PK	Operační program Praha–Konkurenceschopnost
EK	Evropská komise	OP VaVpI	Operační program Výzkum a vývoj pro inovace
ERDF	Evropský fond pro regionální rozvoj	OP VK	Operační program Vzdělávání pro konkurenceschopnost
ESF	Evropský sociální fond	OP TP	Operační program Technická pomoc
EU	Evropská unie	OP ŽP	Operační program Životní prostředí
EUR	Společná evropská měna euro	ORP	Obec s rozšířenou působností
FS	Fond soudržnosti	PAS	Pověřené auditní subjekty
GG	Globální grant	PCO	Platební a certifikační orgán
GIP/ GP	Grantový individuální projekt	PČR	Policie ČR
HMP	hlavní město Praha	PO	Prioritní osa
HSS	Hospodářská a sociální soudržnost	PŽ	Projektové žádosti
ICT	Informační a komunikační technologie	ROP	Regionální operační program / programy
IOP	Integrovaný operační program	ROP JV	Regionální operační program Jihovýchod
IP	Individuální projekt	ROP JZ	Regionální operační program Jihozápad
IPRM	Integrovaný plán rozvoje měst	ROP MS	Regionální operační program Moravskoslezsko
IS	Informační systém	ROP SČ	Regionální operační program Střední Čechy
IZS	Integrovaný záchranný systém	ROP SM	Regionální operační program Střední Morava
KD	Kombinovaná doprava	ROP SV	Regionální operační program Severovýchod
MD	Ministerstvo dopravy	ROP SZ	Regionální operační program Severozápad
MF	Ministerstvo financí	RR	Regionální rada
MMR	Ministerstvo pro místní rozvoj	ŘO	Řídicí orgán
MMZ	Měsíční monitorovací zpráva o průběhu čerpání strukturálních fondů a Fondu soudržnosti a národních zdrojů	SF	Strukturální fondy
MPO	Ministerstvo průmyslu a obchodu	SFDI	Státní fond dopravní infrastruktury
MPSV	Ministerstvo práce a sociálních věcí	SFŽP	Státní fond životního prostředí
MSC2007	Monitorovací systém strukturálních fondů a fondu soudržnosti	SR	Státní rozpočet
MSP	Malé a střední podniky	TP	Technická pomoc
MŠMT	Ministerstvo školství mládeže a tělovýchovy	URR	Úřad regionální rady
MV	Ministerstvo vnitra	VaV	Výzkum a vývoj
MŽP	Ministerstvo životního prostředí	VP	Velký projekt
NNO	Nestátní neziskové organizace	VP	vedoucí partner
MMR-NOK	Národní orgán pro koordinaci	ZS	Zprostředkující subjekty
NSRR	Národní strategický referenční rámec		
NZ	Národní zdroje		
OP	Operační program / programy		
OP ČR-PL	Operační program Přeshraniční spolupráce ČR–Polsko		
OP D	Operační program Doprava		

