

**MĚSÍČNÍ MONITOROVACÍ ZPRÁVA
O PRŮBĚHU ČERPÁNÍ STRUKTURÁLNÍCH FONDŮ,
FONDU SOUDRŽNOSTI A NÁRODNÍCH ZDROJŮ
V PROGRAMOVÉM OBDOBÍ 2007–2013**

**AKTUALITA MĚSÍCE:
VÝVOJ REALIZACE NSRR
V OBDOBÍ 2007–2012**

LEDEN 2013

Ministerstvo pro místní rozvoj

Odbor řízení a koordinace NSRR

Staroměstské náměstí 6

110 15 Praha 1

E-mail: nok@mmr.cz

Vydáno MMR-NOK 26. února 2013

OBSAH

1. ÚVOD	1
Účel zprávy.....	1
Struktura zprávy.....	1
Systém sběru dat	3
Aktuální sdělení MMR-NOK	3
Vývoj měnového kurzu	5
Přehled operačních programů ČR	7
Průběh čerpání SF / FS	8
2. STRUČNÝ PŘEHLED ČERPÁNÍ	10
3. REALIZACE NSRR	12
Finanční pokrok.....	12
Věcný pokrok	18
4. STAV PRAVIDLA N+3 / N+2	28
5. VÝVOJ REALIZACE NSRR V OBDOBÍ 2007–2012.....	36
6.A STAV TEMATICKÝCH OPERAČNÍCH PROGRAMŮ CÍLE 1	75
Operační program Doprava	75
Operační program Životní prostředí	80
Operační program Podnikání a inovace	85
Operační program Výzkum a vývoj pro inovace	90
Operační program Vzdělávání pro konkurenceschopnost.....	95
Operační program Lidské zdroje a zaměstnanost.....	101
Integrovaný operační program	108
Operační program Technická pomoc.....	113
6.B STAV REGIONÁLNÍCH OPERAČNÍCH PROGRAMŮ CÍLE 1	118
Regionální operační program regionu soudržnosti Severozápad	118
Regionální operační program regionu soudržnosti Moravskoslezsko	123
Regionální operační program regionu soudržnosti Jihovýchod	128
Regionální operační program regionu soudržnosti Střední Morava	133
Regionální operační program regionu soudržnosti Severovýchod	137
Regionální operační program regionu soudržnosti Jihozápad	142
Regionální operační program regionu soudržnosti Střední Čechy.....	146
6.C STAV OPERAČNÍCH PROGRAMŮ CÍLE 2	151
Operační program Praha–Konkurenceschopnost.....	151
Operační program Praha–Adaptabilita	156
7. POUŽITÉ POJMY	160
8. SEZNAM ZKRATEK	164

1. ÚVOD

ÚČEL ZPRÁVY

Měsíční monitorovací zpráva o průběhu čerpání strukturálních fondů, Fondu soudržnosti a národních zdrojů (dále MMZ) představuje hlavní výstup monitoringu realizace operačních programů (dále OP) v programovém období 2007–2013.

Vydávání MMZ je v gesci Národního orgánu pro koordinaci (dále MMR-NOK), který má ze své centrální koordinační role přístup k agregovaným informacím o realizaci strukturální pomoci Evropské unie (dále EU) v ČR. Stejně jako u většiny ostatních zpráv zpracovávaných na úrovni Národního strategického referenčního rámce (dále NSRR), tj. na národní úrovni, využívá MMR-NOK údaje poskytované z nižších úrovní monitorování. Informační hodnota této zprávy **tedy přímo závisí na kvalitě a úplnosti informací poskytovaných řídicími orgány (dále ŘO) jednotlivých OP a příjemci pomoci**. MMZ vychází **zpravidla 23. dne následujícího kalendářního měsíce**, za který je zpráva sestavována.

Účel předkládané MMZ je dvojí povahy:

- Zpráva podává informace o pokroku čerpání strukturální pomoci nejen zainteresovaným institucím, ale i široké veřejnosti.
- Zpráva je nástrojem efektivního řízení strukturální pomoci EU. Poskytnutí pravidelného, podrobného a shrnujícího přehledu o průběhu čerpání strukturálních fondů, Fondu soudržnosti (dále jen SF / FS) a národních zdrojů vede nejen k účinnější kontrole, ale také díky možnosti porovnání jednotlivých OP a identifikaci problému ke stálému zkvalitňování implementačního procesu.

Následující komentované tabulky poskytují nejdůležitější informace o postupu čerpání prostředků SF / FS a národních zdrojů **za uplynulý měsíc leden 2013**. Při jejich vytváření se MMR-NOK opírá po stránce metodické o Metodiku monitorování programů SF / FS pro programové období 2007–2013 a po stránce datové o výstupní sestavy centrálního informačního systému pro monitorování programů SF / FS a národních zdrojů pro období 2007–2013 (ms2007), tj. MSC2007.

STRUKTURA ZPRÁVY

MMZ se ve své struktuře dělí na **sedm obsahově odlišných oddílů**:

- Kapitola „Stručný přehled čerpání“ nabízí na jedné stránce grafické shrnutí klíčových dat o čerpání SF / FS.

- Kapitola „Realizace NSRR“ prezentuje finanční a věcný pokrok implementace NSRR prostřednictvím klíčových stavů čerpání finančních prostředků ze SF / FS a národních zdrojů a dále prostřednictvím vybraných indikátorů NSRR. Jedná se o souhrnný, národní pohled, jehož základem jsou agregovaná data za jednotlivé OP.
- Kapitola „Stav pravidla n+3 / n+2“ se věnuje kontrole dodržování tohoto důležitého finančního instrumentu za účelem předcházení ztráty finančních prostředků.
- Kapitoly „Stav tematických a regionálních operačních programů cíle 1 a 2“ tvoří nejobsáhlejší část MMZ a informují o stavu realizace strukturální pomoci z jednotlivých OP.
- Čtvrtletně je do MMZ zařazována kapitola „Stav operačních programů přeshraniční spolupráce cíle 3“, která se věnuje stavu čerpání finančních prostředků v rámci jednotlivých OP přeshraniční spolupráce.
- Jednou za tři měsíce je do MMZ zařazována také kapitola „Stav schvalování velkých projektů“. Ta je zaměřena na postup schvalování velkých projektů OP Doprava, OP Životní prostředí a OP Výzkum a vývoj pro inovace na národní úrovni a na úrovni Evropské komise (dále EK).
- V MMZ bývá také uváděna speciální kapitola na konkrétní téma.

V celém dokumentu se pracuje s několika **druhy tabulek**. U každého OP jsou uvedeny dva druhy tabulek:

- Tabulky „Údaje o projektech / grantových projektech (dále GP) / globálních grantech (dále GG)“ sledují proces administrace projektů před zahájením čerpání, poskytují informace o počtu projektů / GP / GG a výši na ně vázaných finančních prostředků v CZK. Ve sloupci „Podané žádosti“, „Projekty / GP / GG vyřazené z administrace“, „Projekty / GP / GG s vydaným Rozhodnutím / podepsanou Smlouvou“ a „Finančně ukončené projekty / GP / GG“ jsou uvedeny souhrnné údaje o projektech / GP / GG od počátku programového období do dne vygenerování výstupní sestavy z MSC2007. Projekty / GP / GG ve schvalovacím procesu jsou dynamického charakteru, v tabulkách je tedy zachycen pouze jejich aktuální stav ke dni, kdy byla sestava vygenerována (tzn. jde o stavy projektu / GP / GG, které zahrnují podané žádosti až do jejich schválení).
- Druhý typ tabulek „Údaje o stavu čerpání finančních prostředků“ se pak zaměřuje na schválené projekty / GP / GG a umožňuje rychle zjistit, jak čerpání daného OP pokračuje (obr. 1). Tato tabulka pracuje s finančními prostředky v CZK a s kumulativními hodnotami, které jsou dále vztaženy k celkové alokaci na programové období 2007–2013.

Dále se v dokumentu pracuje s těmito tabulkami:

- Tabulky „Vybrané projektové indikátory.“ obsahují informace o indikátorech agregovaných z úrovně projektů. Tabulky obsahují základní čtyři hodnoty pro každý indikátor – cílová hodnota, výchozí hodnota, závazek příjemců a dosažená hodnota.
- Tabulka „Stav pravidla n+3 vzhledem k alokaci 2007–2013“ sleduje plnění pravidla n+3 pro alokaci 2008 jednotlivých OP. V tabulce jsou vybrané ukazatele o stavu čerpání finančních prostředků vztahovány k alokaci za příspěvek Společenství (SF / FS). Finanční prostředky jsou vyjádřené v EUR.
- Tabulky „Přehled velkých projektů“ obsahují data o schvalovacím procesu velkých projektů (dále VP), včetně finančního objemu VP a jejich podílu k alokaci oblasti podpory a alokaci OP.

SYSTÉM SBĚRU DAT

Sběr dat pro tabulkovou část MMZ je standardně prováděn **z centrálního informačního systému** pro monitorování programů SF / FS pro období 2007–2013 (ms2007), tj. MSC2007. Datum generování dat je nastaveno na 3. den v měsíci, případně na 1. středu v měsíci, pokud bude 3. den v měsíci připadat na sobotu, neděli, pondělí nebo úterý. Nutnou podmínkou pro zajištění souladu mezi obsahem MMZ a reálným stavem implementace jednotlivých OP je **respektování Metodiky monitorování programů SF / FS pro programové období 2007–2013 všemi zúčastněnými subjekty.**

Data v takto vygenerovaných sestavách se vztahují k poslednímu dni v předcházejícím měsíci. Pro komentáře MMR-NOK jsou zásadně využívána data z MSC2007. **Jen doplňkově** jsou informace získávány **přímo od ŘO, případně z internetových stránek jednotlivých OP,** a dalších **subjektů zapojených do implementační struktury NSRR.**

Pokud není uvedeno jinak, veškeré datové výstupy a informace uváděné v MMZ, jsou platné ke stejnému dni, kdy jsou generovány sestavy se zdrojovými daty z MSC2007.

AKTUÁLNÍ SDĚLENÍ MMR-NOK

Za účelem vykazování reálného stavu čerpání finančních prostředků ze SF / FS a národních zdrojů ve stavu Prostředky kryté Rozhodnutím / Smlouvou (reálnou výši zazávkovaných prostředků), přistoupil MMR-NOK ke **změně metodiky** načítání dat pro tento ukazatel. Od února 2012 nejsou v rámci tohoto ukazatele sledovány projekty, které byly nedokončeny, a to ať z důvodu odstoupení ze strany příjemce nebo ŘO / zprostředkujícího subjektu (dále ZS). V terminologii metodiky monitorování se jedná o stavy N7 „Projekt nedokončen / stažen“ a N8 „Rozhodnutí / Smlouva ukončena ze strany ŘO / ZS“. Nadále se však započítává stav N6 „Projekt pozastaven“, a to z toho důvodu, že z tohoto stavu se projekt může vrátit do stavu výchozího, tedy zpět do realizace.

Ke konci roku 2012 Evropská komise schválila revize programových dokumentů u OP Vzdělávání a konkurenceschopnost, OP Lidské zdroje a zaměstnanost a OP Praha–Adaptabilita. Obsahem těchto revizí byla také **změna výše alokací těchto OP**. Nové hodnoty celkových alokací OP jsou reflektovány v MMZ od prosince 2012.

Do MMZ za měsíc leden 2013 MMR-NOK zařadil **speciální kapitolu** „Vývoj realizace NSRR v období 2007–2012“, která poskytuje přehled o finančním a věcném pokroku od počátku programového období do konce roku 2012.

VÝVOJ MĚNOVÉHO KURZU

Celková alokace na NSRR je stanovena v EUR, proto je klíčové pro úspěšnou a efektivní implementaci SF / FS přepočítávání kurzu CZK–EUR. Měnový kurz v MMZ je přebírán MSC2007 z informačního systému Viola¹. Do IS Viola se přenáší kurz, který stanovuje Evropská centrální banka (dále ECB) na následující měsíc, každý předposlední den v měsíci. Na počátku programového období 2007–2013, tedy v lednu 2007, byl kurz CZK vůči EUR stanoven na 27,54. Ke dni generování sestav se zdrojovými daty, tj. k 6. únoru 2013, byla výše měnového kurzu stanovena na 25,65 Kč za EUR. Celkově můžeme konstatovat posílení kurzu CZK vůči EUR od počátku programového období o 6,9 %.

¹ IS Viola slouží k finančnímu řízení a účtování finančních prostředků z fondů EU v České republice na účtech Platebního a certifikačního orgánu v rámci účetní jednotky Ministerstva financí.

Graf 1 - Vývoj kurzu CZK–EUR

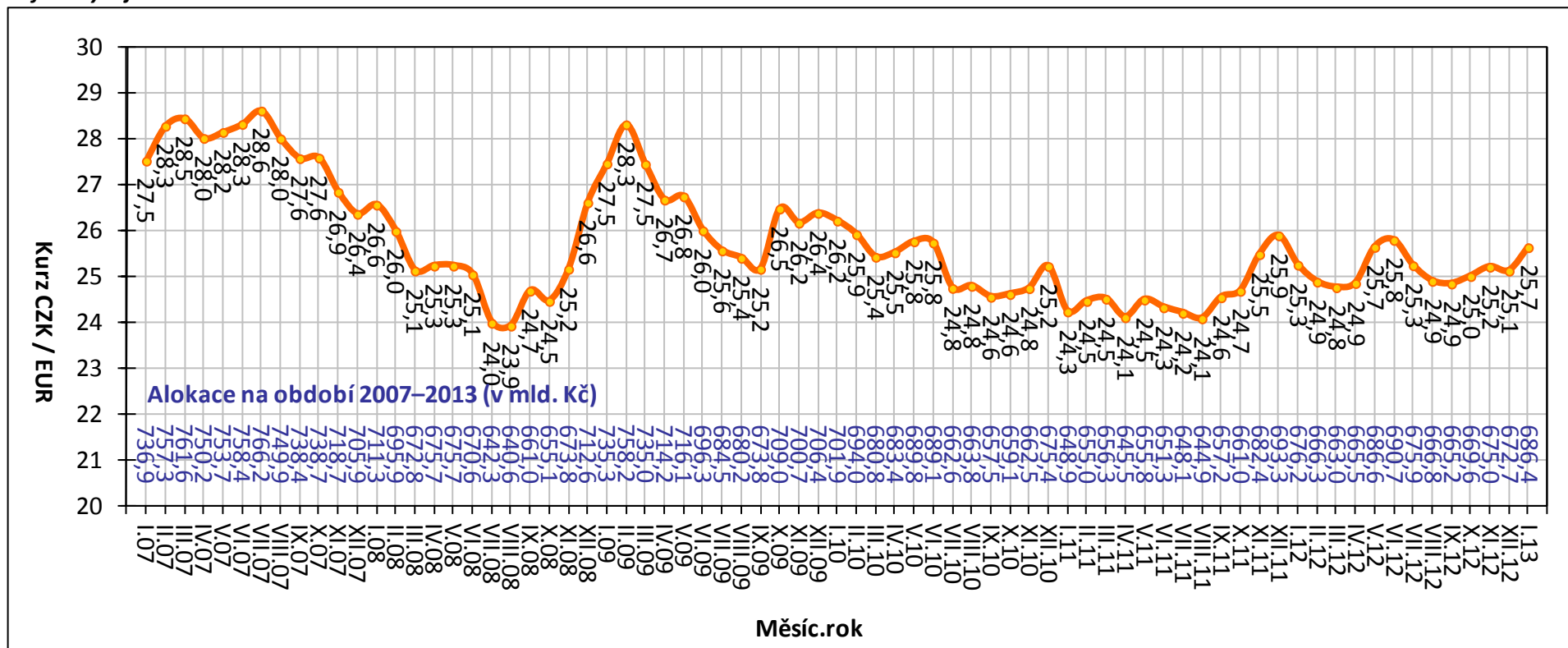

Poznámka:

- Alokace na období 2007–2013 je tvořena pouze zdroji EU, tzn. bez národních zdrojů.

Zdroj: MSC2007 – 6. 2. 2013

PŘEHLED OPERAČNÍCH PROGRAMŮ ČR

ČR využívá ve své implementační struktuře systém doplňkovosti tematických a regionálních OP. Jednotlivé OP spadají do gesce různých resortů, tj. dále ŘO, které jsou zodpovědné za provádění OP se všemi jeho aspekty.

Z 26 aktivit v rámci NSRR (24 OP a dva síťové programy) se **18 OP nachází v gesci českých ŘO**. Vzhledem k tříměsíční aktualizaci dat o čerpání (na základě spolupráce se zahraničními partnery) MMR-NOK sleduje jen 17 z 18 OP v gesci českých ŘO, tj. bez OP Přeshraniční spolupráce ČR–Polsko.

Následující tabulka zobrazuje přehled základních informací o jednotlivých OP.

Tab. 1 - Přehled OP programového období 2007–2013

Zkratka OP	Název OP / ROP a zdroj financování	Řídící orgán	Podíl na alokaci NSRR
1. cíl: Konvergence			
Tematické OP			
1. OP D	OP Doprava (FS / ERDF)	Ministerstvo dopravy	21,9
2. OP ŽP	OP Životní prostředí (FS / ERDF)	Ministerstvo životního prostředí	18,5
3. OP PI	OP Podnikání a inovace (ERDF)	Ministerstvo průmyslu a obchodu	11,8
4. OP VaVpl	OP Výzkum a vývoj pro inovace (ERDF)	Ministerstvo školství, mládeže a tělovýchovy	7,8
5. OP VK *	OP Vzdělávání pro konkurenceschopnost (ESF)	Ministerstvo školství, mládeže a tělovýchovy	6,7
6. OP LZZ *	OP Lidské zdroje a zaměstnanost (ESF)	Ministerstvo práce a sociálních věcí	7,1
7. IOP *	Integrovaný OP (ERDF)	Ministerstvo pro místní rozvoj	6,1
8. OP TP *	OP Technická pomoc (ERDF)	Ministerstvo pro místní rozvoj	0,7
Regionální OP			
9. ROP SZ	ROP pro NUTS II Severozápad (ERDF)	RR Severozápad (Ústí nad Labem)	2,9
10. ROP MS	ROP pro NUTS II Moravskoslezsko (ERDF)	RR Moravskoslezsko (Ostrava)	2,8
11. ROP JV	ROP pro NUTS II Jihovýchod (ERDF)	RR Jihovýchod (Brno)	2,7
12. ROP SM	ROP pro NUTS II Střední Morava (ERDF)	RR Střední Morava (Olomouc)	2,6
13. ROP SV	ROP pro NUTS II Severovýchod (ERDF)	RR Severovýchod (Hradec Králové)	2,5
14. ROP JZ	ROP pro NUTS II Jihozápad (ERDF)	RR Jihozápad (České Budějovice)	2,4
15. ROP SČ	ROP pro NUTS II Střední Čechy (ERDF)	RR Střední Čechy (Praha)	2,2
2. cíl: Regionální konkurenceschopnost a zaměstnanost			
16. OP PK	OP Praha–Konkurenceschopnost (ERDF)	Magistrát hlavního města Prahy	0,9
17. OP PA	OP Praha–Adaptabilita (ESF)	Magistrát hlavního města Prahy	0,4
3. cíl: Evropská územní spolupráce			
18. ČR–PL	OP Přeshraniční spolupráce ČR–Polsko (ERDF)	Ministerstvo pro místní rozvoj	0,8
19. ČR–SR **	OP Přeshraniční spolupráce SR–ČR (ERDF)	---	---
20. R–ČR **	OP Přeshraniční spolupráce Rakousko–ČR (ERDF)	---	---
21. S–ČR **	OP Přeshraniční spolupráce Sasko–ČR (ERDF)	---	---
22. B–ČR **	OP Přeshraniční spolupráce Bavorsko–ČR (ERDF)	---	---
23. OP MS **	OP Mezuregionální spolupráce	---	---
24. OP NS **	OP Nadnárodní spolupráce	---	---
25. Interact **	Servisní program INTERACT II	---	---
26. ESPON **	Program ESPON 2013	---	---

* OP je tzv. vícecílový OP, tzn. že OP je vedle 1. cíle "Konvergence" financován také z finančních prostředků pro 2. cíl "Regionální konkurenceschopnost a zaměstnanost".

** OP není v gesci českého ŘO.

PRŮBĚH ČERPÁNÍ SF / FS

Pro úplné porozumění vývoje implementace SF / FS a národních zdrojů je nezbytná znalost jejího **průběhu** (obr. 1).

Vyhlášení výzvy

ŘO / ZS vyhláší pravidelně časově vymezené **výzvy** k předkládání žádostí o podporu v rámci jednotlivých prioritních os a oblastí podpory.

Hodnocení a výběr projektu

V termínech vyhlášených výzev jsou na ŘO / ZS podávány žádosti o podporu, které musí být v souladu s cíli daného OP, z něhož chce žadatel prostředky čerpat. Podrobné podmínky finanční podpory jsou přesně nedefinovány ve vyhlášené výzvě. V rámci schvalovacího procesu ŘO / ZS hodnotí podané žádosti a na základě předem definovaných výběrových kritérií vybírá projekty, jimž bude dotace udělena. S žadateli, jejichž žádosti splní stanovená kritéria, je podepsán právní akt o poskytnutí dotace.

Realizace a proplácení

Platby příjemcům podpory se realizují na základě žádostí o platbu, které příjemce předkládá na ŘO / ZS. Platby příjemcům probíhají formou ex-post plateb (následné proplácení výdajů již vynaložených příjemcem) či formou ex-ante plateb (formou poskytnutí prostředků příjemci před realizací jeho výdajů na projekt). Rozhodnutí o formě plateb příjemci je plně v kompetenci ŘO po dohodě se správcem kapitoly státního rozpočtu.

Při předkládání žádostí o platby příjemci odůvodní předkládané výdaje a prokážou, že odpovídají podmínkám realizace projektů obsažených v Rozhodnutí / Smlouvě o poskytnutí dotace. Veškeré platební nároky musí být podloženy doklady, které prokážou, že se jedná o prostředky vynaložené efektivně, hospodárně, účelně a transparentně. Doklady o projektech musí být kdykoliv k dispozici pro kontroly a auditní šetření.

Certifikace

Systém finančních toků (prostředků z rozpočtu EU) je založen na principu **předfinancování** ze státního rozpočtu (dále SR). To znamená, že podíl EU (až 85 %), který je určen na spolufinancování OP, je nejprve předfinancován z rozpočtu jednotlivých kapitol SR (ŘO) a až poté je podíl EU refundován zpět do dané kapitoly SR ze zdrojového účtu Platebního a certifikačního orgánu (dále PCO; odbor Národní fond MF). Aby bylo možné podíl EU předfinancovat ze SR, je nutné, aby jednotlivé kapitoly SR (ŘO) měly ve svém rozpočtu na daný rok dostatečné množství finančních prostředků.

Prostředky podílu národního financování ze zdrojů SR (15 %) jsou příjemcům uvolňovány stejným způsobem jako prostředky SR na předfinancování podílu EU (85 %).

Obrázek 1 - Schéma průběhu čerpání finančních prostředků

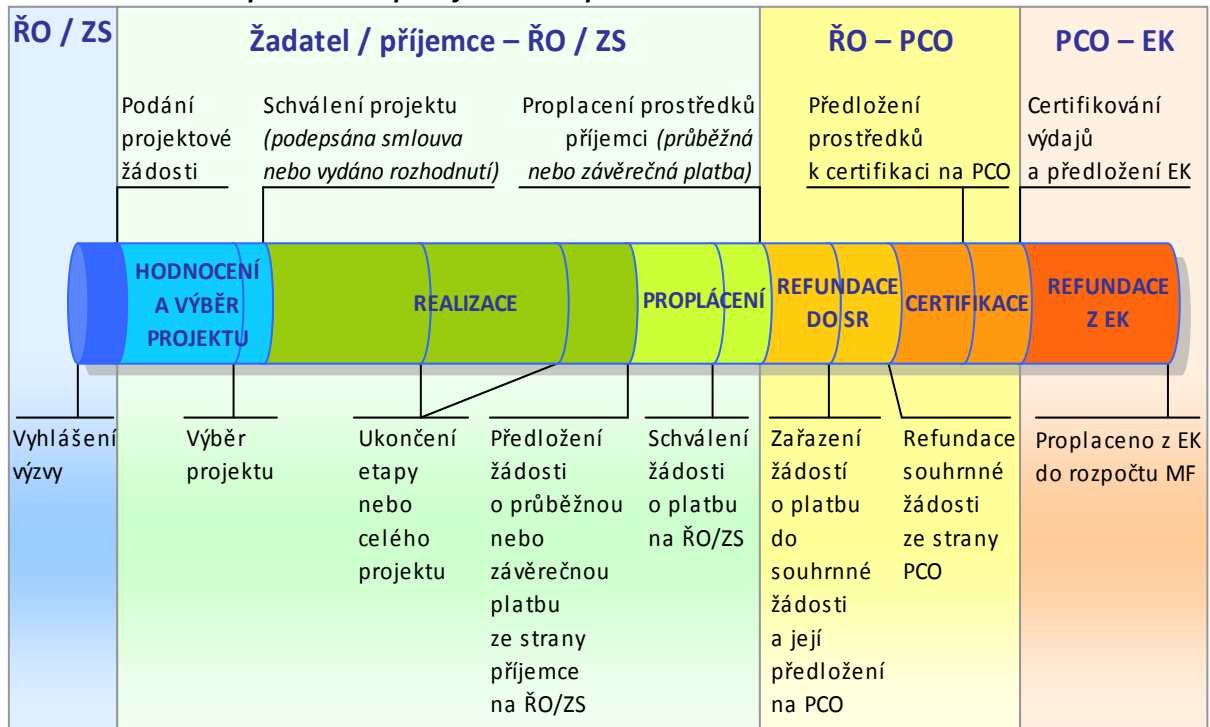

Výběr ukazatelů sledovaných v MMZ je proto nastaven takovým způsobem, aby pokrýval **celý cyklus čerpání** (obr. 1), tj. podané žádosti o podporu, vyřazené projekty, projekty ve schvalovacím procesu či schválené projekty, prostředky proplacené příjemcům až po prostředky v souhrnných žádostech zaúčtovaných PCO a certifikaci uskutečněných výdajů.

2. STRUČNÝ PŘEHLED ČERPÁNÍ

Souhrnný stav čerpání ze SF / FS a národních zdrojů v mld. Kč
k 6. 2. 2013, zdroj: MSC2007

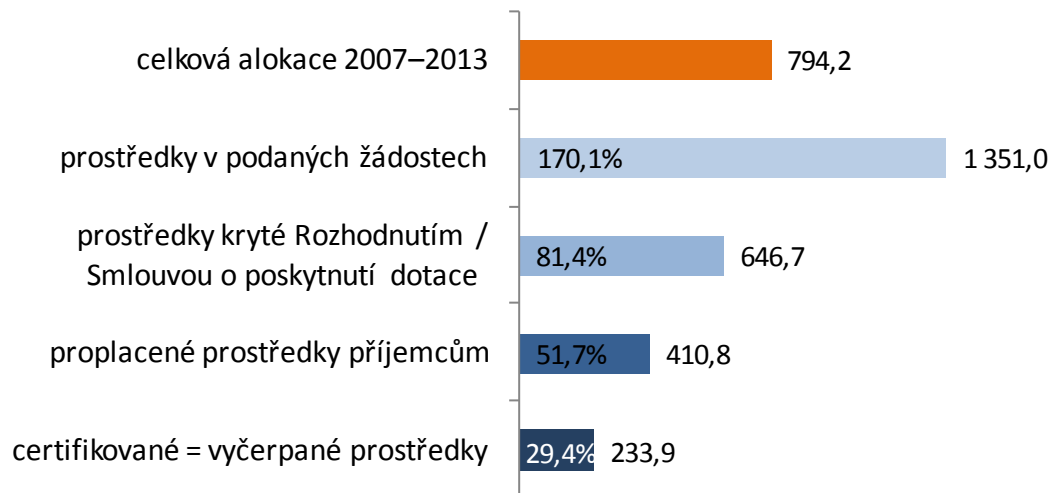

Stav prostředků krytých Rozhodnutím / Smlouvou o poskytnutí dotace* v %

vzhledem k celkové alokaci OP v programovém období 2007–2013
k 6. 2. 2013, zdroj: MSC2007

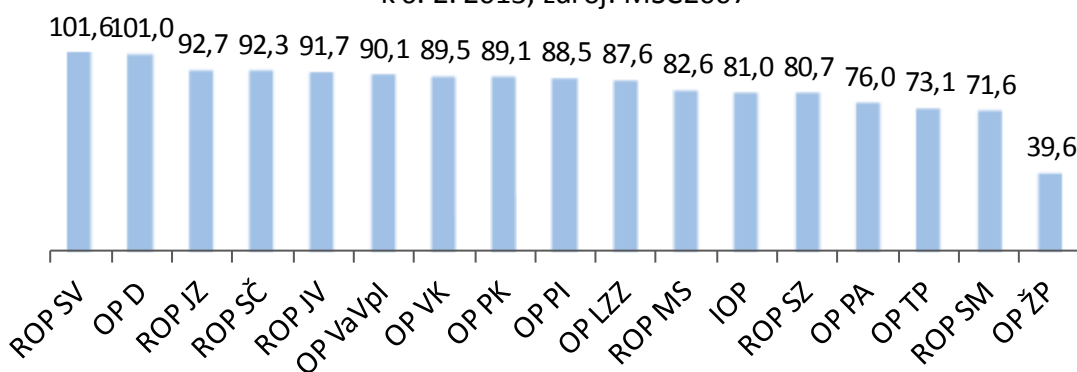

* Zahrnuty individuální projekty (IP), grantové projekty (GP) a EK neschválené velké projekty

Stav proplacených prostředků příjemcům * v %
vzhledem k celkové alokaci OP v programovém období 2007–2013
k 6. 2. 2013, zdroj: MSC2007

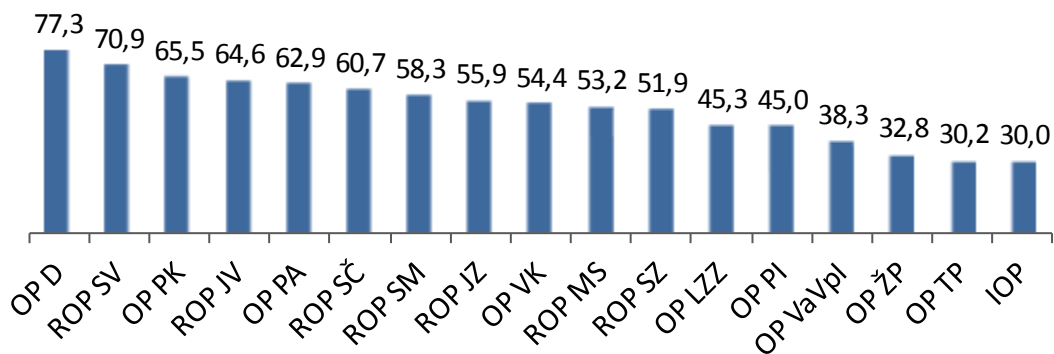

* Zahrnuty ex-ante, průběžné a ex-post platby

Stav certifikovaných finančních prostředků* v %
vzhledem k celkové alokaci OP v programovém období 2007–2013
k 6. 2. 2013, zdroj: MSC2007

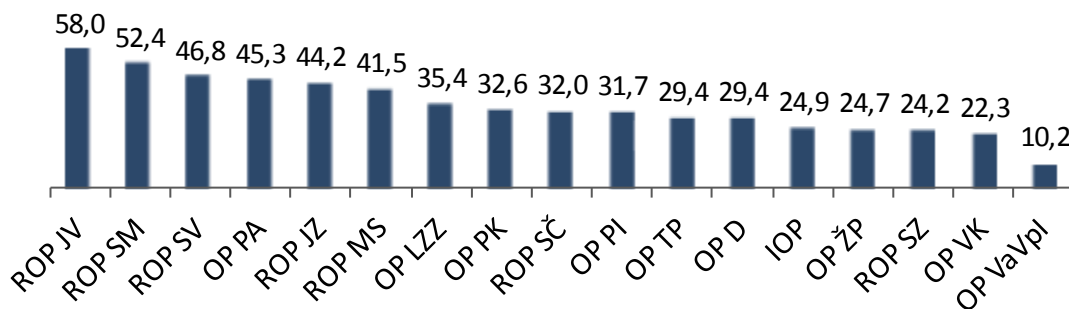

* Finanční prostředky vyčerpané ze SF / FS a národních zdrojů

3. REALIZACE NSRR

FINANČNÍ POKROK

Realizace NSRR² k 6. únoru 2013

Od počátku programového období k 6. únoru 2013 bylo v rámci politiky hospodářské, sociální a územní soudržnosti EU realizované na území České republiky podáno 93 206 žádostí o podporu v celkové hodnotě 1 351,0 mld. Kč. To představuje 170,1 % celkové alokace NSRR na programové období 2007–2013. ŘO a ZS OP doposud vydaly 40 426 Rozhodnutí / Smluv o poskytnutí dotace v celkové výši 646,7 mld. Kč, což činí 81,4 % celkové alokace NSRR. Proplacené prostředky na účty příjemců dosahují 410,8 mld. Kč, tedy 51,7 % celkové alokace NSRR. Certifikované výdaje předložené EK činí 233,9 mld. Kč, což je 29,4 % celkové alokace NSRR na programové období 2007–2013.

Podané žádosti

K 6. únoru 2013 předložili žadatelé o dotaci ze SF / FS a národních zdrojů celkem 67 195 **žádostí na individuální projekty** (dále IP) v celkové hodnotě 1 234,8 mld. Kč. V OP Lidské zdroje a zaměstnanost a OP Vzdělávání pro konkurenceschopnost je dále předloženo 106 **žádostí na GG** v hodnotě 35,0 mld. Kč, v rámci těchto GG žadatelé podali 26 011 **žádostí na GP** v hodnotě 116,1 mld. Kč. Ve čtvrtém čtvrtletí předposledního roku programového období 2007-2013 objem finančních prostředků v podaných žádostech na **IP / GP převyšuje celkovou alokaci NSRR o 70,1 %**.

Graf 2 nabízí srovnání jednotlivých OP prostřednictvím počtu podaných žádostí a finančních prostředků v žádostech od počátku programového období vůči celkové alokaci OP. Stav, kdy finanční prostředky v podaných žádostech převyšují alokaci OP, svědčí o vysoké absorpční kapacitě českých OP.

V **meziměsíčním srovnání** se celkový počet podaných žádostí navýšil o 893 žádostí na IP v hodnotě 7,2 mld. Kč a o 230 žádostí na GP v hodnotě 0,6 mld. Kč. Počet žádostí na GG se ve sledovaném období nezměnil.

K 6. únoru 2013 bylo **vyřazeno z administrace** z důvodu nesplnění podmínek výzvy nebo stažení žádosti samotným žadatelem celkem 37 570 žádostí na IP a GP v celkové hodnotě 480,9 mld. Kč. Tato částka tvoří 40,3 % celkového počtu podaných žádostí na IP a GP a současně 35,6 % finančních prostředků ve všech podaných žádostech na IP a GP.

² Údaje pouze za 17 OP prvního a druhé cíle, tzn. bez OP spadajících do třetího cíle politiky hospodářské a sociální soudržnosti EU realizované v ČR.

Graf 2 – Údaje o podaných žádostech dle jednotlivých OP

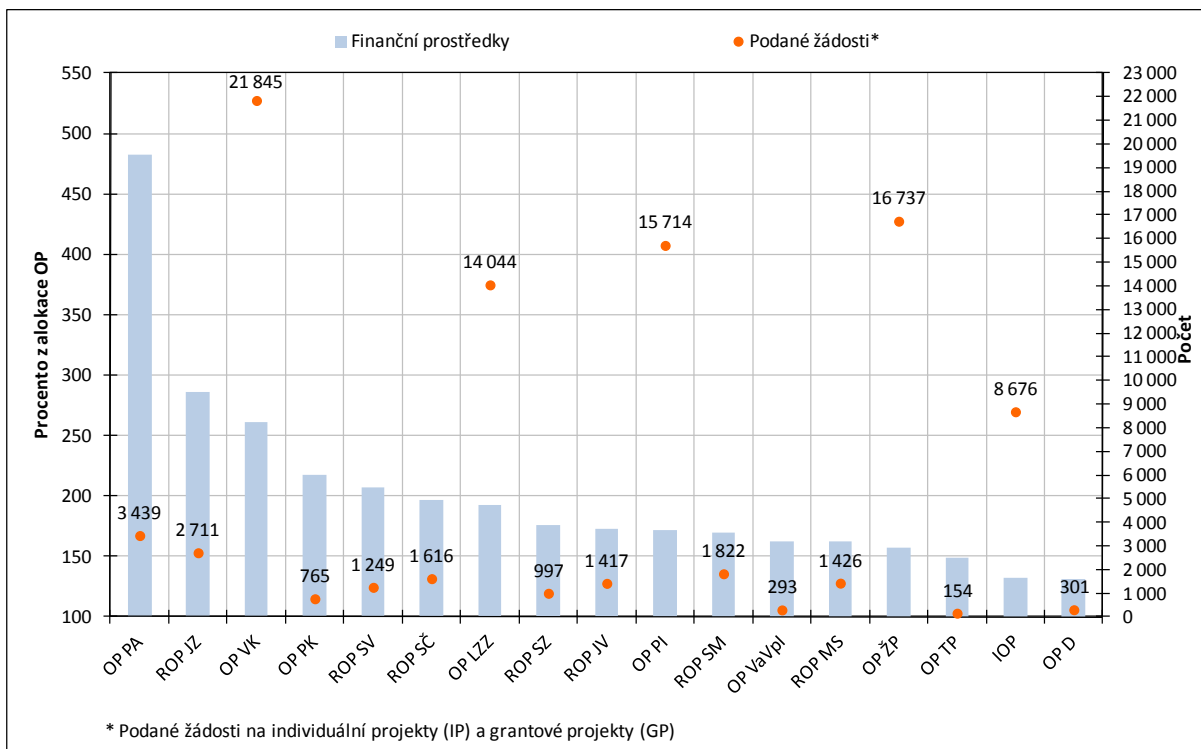

Zdroj: MSC2007 – 6. 2. 2013

Projekty s vydaným Rozhodnutím / podepsanou Smlouvou

K 6. únoru 2013 ŘO a ZS schválily ke spolufinancování ze SF / FS a národních zdrojů 33 969 IP v celkové hodnotě 620,0 mld. Kč a 105 GG v hodnotě 32,4 mld. Kč. V rámci GG bylo vydáno Rozhodnutí / podepsána Smlouva o poskytnutí dotace na 6 457 GP v hodnotě 26,7 mld. Kč. Objem finančních prostředků IP a GP s vydaným Rozhodnutím / podepsanou Smlouvou představuje **81,4 % celkové alokace NSRR**.

Graf 3 nabízí srovnání jednotlivých OP na základě počtu projektů a finančních prostředků s Rozhodnutím / Smlouvou o poskytnutí dotace od počátku programového období ve vztahu k celkové alokaci OP.

V **meziměsíčním srovnání** se celkový počet IP s Rozhodnutím / Smlouvou o poskytnutí dotace zvýšil o 221 projektů. Jejich celková hodnota stoupla o 2,0 mld. Kč. Počet schválených GG se ve sledovaném období nezměnil. Počet schválených GP se zvýšil o 56 projektů v hodnotě 0,2 mld. Kč.

Graf 3 – Údaje o projektech s Rozhodnutím / Smlouvou o poskytnutí dotace dle jednotlivých OP

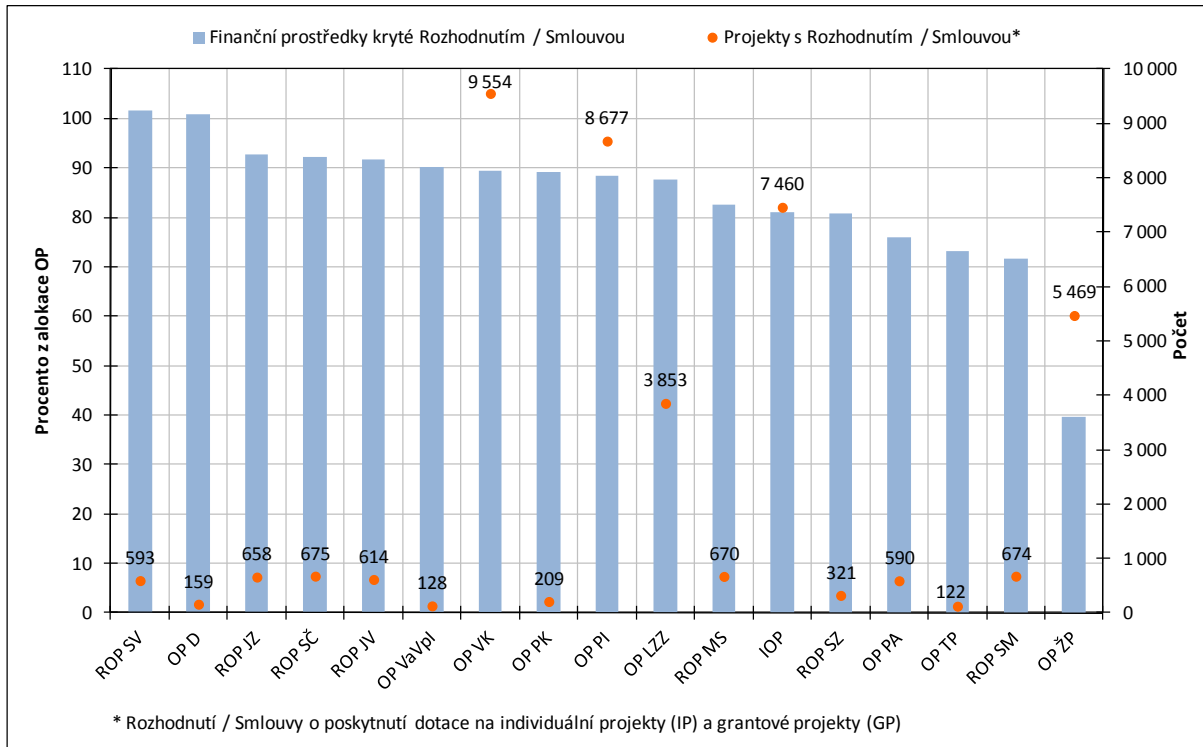

Zdroj: MSC2007 – 6. 2. 2013

Proplacené prostředky příjemcům

Ke sledovanému datu byly na účty příjemců proplaceny prostředky v celkové výši **410,8 mld. Kč**, tedy **51,7 % celkové alokace NSRR** a současně **63,5 % prostředků krytých Rozhodnutím / Smlouvou o poskytnutí dotace**.

V **meziměsíčním srovnání** došlo k největšímu relativnímu navýšení proplacených prostředků příjemcům v OP Lidské zdroje a zaměstnanost (o 3,4 %), OP Podnikání a inovace (o 2,6 %) a OP Praha–Adaptabilita (o 1,6 %). Doposud bylo **finančně ukončeno 18 896 projektů (IP a GP) v celkové hodnotě 210,2 mld. Kč**. Z celkového počtu projektů schválených ke spolufinancování ze SF / FS a národních zdrojů tak byly realizační a administrativní činnosti ukončeny u **46,7 % projektů**.

Certifikované výdaje předložené Evropské komisi

K 6. únoru 2013 byly PCO certifikovány výdaje v celkové hodnotě **233,9 mld. Kč**, což je **29,4 % celkové alokace NSRR**. Uvedený objem finančních prostředků zahrnuje výdaje na IP a GG jak z fondů EU (85 %), tak také z národních veřejných zdrojů (15 %).

V **meziměsíčním srovnání** se objem certifikovaných výdajů nezměnil.

Stav certifikovaných výdajů a prostředků v souhrnných žádostech zaúčtovaných PCO na úrovni jednotlivých OP ve vztahu k pravidlu n+3 / n+2 je detailně popsán v následující kapitole.

Tab. 2 - Údaje o projektech podle jednotlivých OP a fondů EU (EU a národní zdroje)

Operační program / Fond	ŘO	Podané žádosti		Žádosti vyřazené z administrace		Žádosti ve schvalovacím procesu		Projekty s vydaným Rozhodnutím / podepsanou Smlouvou (Dodatkem)		Finančně ukončené projekty	
		počet	mil. Kč	počet	mil. Kč	počet	mil. Kč	počet	mil. Kč	počet	mil. Kč
-	-	a	b	c	d	e	f	g	h	i	j
-	-	od počátku období		od počátku období		aktuální stav		od počátku období		od počátku období	
OP D	MD	301	227 420,5	66	11 546,7	74	35 843,5	159	175 533,0	97	52 215,5
OP ŽP	MŽP	16 737	232 277,0	5 068	82 443,1	6 193	91 473,2	5 469	58 347,1	2 723	16 298,2
OP PI	MPO	15 714	160 257,1	3 552	52 085,9	2 562	19 428,6	8 677	82 648,8	4 529	27 944,1
OP LZZ	MPSV	14 044	108 150,4	8 008	49 219,2	2 120	10 231,3	3 853	49 170,3	1 088	15 725,1
OP VaVpl	MŠMT	293	101 400,1	148	42 215,3	15	1 183,7	128	56 141,4	0	0,0
IOP	MMR	8 676	64 089,3	784	17 469,9	309	3 368,1	7 460	39 291,3	6 115	11 012,7
OP VK	MŠMT	21 845	140 261,3	10 972	81 427,2	1 294	5 374,4	9 554	47 994,4	728	3 936,0
OP TP	MMR	154	8 678,6	23	2 024,3	5	793,1	122	4 266,8	54	1 288,0
ROP SZ	RR SZ	997	40 014,7	641	19 184,1	17	1 467,4	321	18 332,7	190	9 477,1
ROP MS	RR MS	1 426	35 420,6	600	11 735,0	152	4 602,2	670	18 053,7	471	8 859,4
ROP JV	RR JV	1 417	37 231,3	676	13 379,2	117	3 863,0	614	19 757,1	506	14 156,7
ROP SM	RR SM	1 822	34 284,8	848	13 528,0	293	5 503,5	674	14 443,5	584	11 241,9
ROP SV	RR SV	1 249	41 594,7	611	17 672,6	34	1 945,8	593	20 379,6	407	12 057,1
ROP JZ	RR JZ	2 711	54 280,9	1 943	33 658,9	91	1 947,3	658	17 588,7	474	10 228,9
ROP SČ	RR SČ	1 616	33 659,9	807	15 025,1	120	2 479,9	675	15 761,9	467	9 820,9
OP PK	HMP	765	15 605,9	459	6 699,0	79	1 368,7	209	6 412,1	161	4 618,7
OP PA	HMP	3 439	16 327,0	2 364	11 632	470	1 326,3	590	2 571,9	302	1 343,6
ESF	-	39 328	264 738,6	21 344	142 278,2	3 884	16 932,0	13 997	99 736,6	2 118	21 004,8
ERDF	-	42 431	714 637,0	12 830	267 520,1	5 748	64 333,2	22 696	361 378,3	15 131	145 758,8
FS	-	11 447	371 578,6	3 396	71 147,0	4 313	110 934,8	3 733	185 579,4	1 647	43 460,1
NSRR	-	93 206	1 350 954,2	37 570	480 945,3	13 945	192 200,0	40 426	646 694,3	18 896	210 223,8

Poznámka:

- Tabulka zahrnuje údaje za individuální projekty (IP) a grantové projekty (GP).
- Projekty vybrané k realizaci Řídicím výborem OP ŽP, tj. projekty s dosud nepodepsanou Smlouvou / vydaným Rozhodnutím o poskytnutí dotace, jsou zahrnuty ve sloupci "Žádosti ve schvalovacím procesu".
- K datu generování je na úrovni NSRR evidováno 1 265 nedokončených projektů v celkové hodnotě 12,9 mld. Kč.

Zdroj: MSC2007 – 6. 2. 2013

Tab. 3 - Údaje o stavu čerpání finančních prostředků podle jednotlivých OP a fondů EU (EU a národní zdroje)

Operační program / Fond	ŘO	Celková alokace podpory 2007–2013	Podané žádosti		Projekty s vydaným Rozhodnutím/ podepsanou Smlouvou (Dodatkem)		Proplacené prostředky příjemcům (včetně záloh)		Prostředky v souhrnných žádostech zaúčtovaných PCO		Certifikované výdaje předložené EK (včetně vratek)		
			mil. Kč	mil. Kč	%	mil. Kč	%	mil. Kč	%	mil. Kč	%	mil. Kč	%
			a	b	b/a	c	c/a	d	d/a	e	e/a	f	f/a
OP D	MD	173 877,1	227 420,5	130,8	175 533,0	101,0	134 473,6	77,3	64 840,3	37,3	51 094,2	29,4	
OP ŽP	MŽP	147 504,4	232 277,0	157,5	58 347,1	39,6	48 320,4	32,8	42 988,3	29,1	36 380,5	24,7	
OP PI	MPO	93 424,9	160 257,1	171,5	82 648,8	88,5	42 067,9	45,0	35 873,1	38,4	29 633,1	31,7	
OP LZZ	MPSV	56 135,9	108 150,4	192,7	49 170,3	87,6	25 444,2	45,3	22 078,3	39,3	19 855,7	35,4	
OP VaVpl	MŠMT	62 298,1	101 400,1	162,8	56 141,4	90,1	23 878,6	38,3	8 962,9	14,4	6 349,9	10,2	
IOP	MMR	48 536,1	64 089,3	132,0	39 291,3	81,0	14 572,6	30,0	14 105,5	29,1	12 098,5	24,9	
OP VK	MŠMT	53 646,1	140 261,3	261,5	47 994,4	89,5	29 177,5	54,4	15 042,8	28,0	11 952,0	22,3	
OP TP	MMR	5 838,4	8 678,6	148,6	4 266,8	73,1	1 765,9	30,2	1 749,9	30,0	1 716,7	29,4	
ROP SZ	RR SZ	22 722,9	40 014,7	176,1	18 332,7	80,7	11 792,9	51,9	11 102,5	48,9	5 496,0	24,2	
ROP MS	RR MS	21 857,3	35 420,6	162,1	18 053,7	82,6	11 624,9	53,2	11 454,4	52,4	9 063,1	41,5	
ROP JV	RR JV	21 549,2	37 231,3	172,8	19 757,1	91,7	13 917,0	64,6	13 561,5	62,9	12 503,1	58,0	
ROP SM	RR SM	20 167,4	34 284,8	170,0	14 443,5	71,6	11 749,5	58,3	11 683,6	57,9	10 569,0	52,4	
ROP SV	RR SV	20 058,5	41 594,7	207,4	20 379,6	101,6	14 212,7	70,9	13 780,0	68,7	9 397,1	46,8	
ROP JZ	RR JZ	18 979,6	54 280,9	286,0	17 588,7	92,7	10 606,8	55,9	10 474,3	55,2	8 392,4	44,2	
ROP SČ	RR SČ	17 072,9	33 659,9	197,2	15 761,9	92,3	10 357,4	60,7	9 142,4	53,5	5 471,3	32,0	
OP PK	HMP	7 194,2	15 605,9	216,9	6 412,1	89,1	4 712,7	65,5	3 804,1	52,9	2 344,7	32,6	
OP PA	HMP	3 383,9	16 327,0	482,5	2 571,9	76,0	2 128,7	62,9	1 652,5	48,8	1 534,2	45,3	
ESF	-	113 166,0	264 738,6	233,9	99 736,6	88,1	56 750,4	50,1	38 773,5	34,3	33 342,0	29,5	
ERDF	-	417 053,5	714 637,0	171,4	361 378,3	86,7	211 562,2	50,7	175 138,4	42,0	137 147,3	32,9	
FS	-	264 027,5	371 578,6	140,7	185 579,4	70,3	142 490,7	54,0	78 384,1	29,7	63 362,5	24,0	
NSRR	-	794 247,0	1 350 954,2	170,1	646 694,3	81,4	410 803,3	51,7	292 296,0	36,8	233 851,7	29,4	

Poznámka:

- Do NSRR patří ještě OP Přeshraniční spolupráce ČR – Polsko, na který je alokováno 258 mil. EUR.
- Ve sloupci „Proplacené prostředky příjemcům“, „Prostředky v souhrnných žádostech zaúčtovaných PCO“ a „Certifikované výdaje předložené EK“ jsou zahrnuty údaje za IP a GG, nikoliv GP, a to z důvodu, že certifikace probíhá pouze na úrovni IP a GG.
- Projekty vybrané k realizaci Řídicím výborem OP ŽP, tj. projekty s dosud nepodepsanou Smlouvou / vydaným Rozhodnutím o poskytnutí dotace, jsou zahrnuty ve sloupci "Žádosti ve schvalovacím procesu".
- Měnový kurz: 1 EUR = 25,7 CZK - měsíční kurz převzatý z MSC2007, „Prostředky v souhrnných žádostech zaúčtovaných PCO“ a „Certifikované výdaje předložené EK“ jsou přepočteny kurzem v době zaúčtování v IS Viola, tj. kurz není shodný s aktuálním měsíčním kurzem.

Zdroj: MSC2007 – 6. 2. 2013

Vysvětlení specifických změn údajů v tabulkách

Následující komentáře vysvětlují nesoulady v datech evidované na úrovni jednotlivých OP a NSRR v meziměsíčním srovnání:

- U OP Technická pomoc došlo v průběhu ledna 2013 ve stavu „Projekty s vydaným Rozhodnutím / podepsanou Smlouvou (Dodatkem)“ k poklesu objemu finančních prostředků v oblastech podpory 3.1a (o 257,5 mil. Kč) a 3.1b (o 4,2 mil. Kč). Pokles vznikl krácením projektových rozpočtů při předčasném ukončení projektů Pověřených auditních subjektů.
- V průběhu měsíce ledna 2013 byl zaznamenán rovněž pokles finančních prostředků o 1,2 mil. Kč u ROP Severovýchod ve stavu „Proplacené prostředky příjemcům“ v oblasti podpory 5.1. Rozdíl vznikl díky vyúčtování záloh na projektu „Hodnocení, studie, informování a komunikace ROP SV 2012“.
- U ROP Severozápad evidujeme v meziměsíčním srovnání pokles finančních prostředků ve stavu „Projekty s vydaným Rozhodnutím / podepsanou Smlouvou (Dodatkem)“ v oblasti podpory 1.3 (o 7,0 mil. Kč), 3.2 (o 2,1 mil. Kč) a 4.3 (o 11,7 mil. Kč). V oblasti podpory 1.3 je rozdíl způsoben nedokončením projektu „Centrum následné péče“. V oblasti podpory 3.2 byly uzavřeny dodatky ponižující objem finančních prostředků v Rozhodnutí / Smlouvě u projektů „Moderní železniční vozidla pro Ústecký kraj“ a „Dopravní terminál Cheb“. V oblasti podpory 4.3 byla u projektu „Mariánskolázeňskem“ ukončena Smlouva ze strany ŘO a ukončena realizace u projektu „Podpora marketingu a rozvoje cestovního ruchu v Mikroregionu Chebsko“.
- U OP Výzkum a vývoj pro inovace je evidován pokles objemu finančních prostředků v oblastech podpory 4.1 (o 245,1 mil. Kč) a 5.1 (o 102,2 mil. Kč) ve stavu „Projekty s vydaným Rozhodnutím / podepsanou Smlouvou (Dodatkem)“. Důvodem poklesu v oblasti podpory 4.1 je snížení požadované dotace u čtyř projektů z důvodu snížení rozpočtu projektů. V oblasti podpory 5.1 došlo ke stažení jednoho projektu ze strany žadatele.
- U OP Lidské zdroje a zaměstnanost došlo ke snížení objemu finančních prostředků u GP ve stavu „Podané žádosti o podporu“ v oblastech podpory 1.1 (o 12,8 mil. Kč), 2a.1 (o 6,6 mil. Kč), 2b.1 (o 0,1 mil. Kč), 3.3 (o 0,2 mil. Kč), 3.4 (o 0,4 mil. Kč), 4a.1 (o 16,7 mil. Kč) a 4b.1 (o 1,3 mil. Kč). Důvodem poklesu je vrácení GP k přepracování. Dále je v meziměsíčním srovnání evidován i pokles objemu finančních prostředků o 176,6 mil. Kč ve stavu „Podané žádosti o podporu“ v oblasti podpory 4a.1. Tyto projekty přešly do stavu „Projekt nedokončen / stažen“ ale s jinou finanční částkou oproti původně přidělené dotaci.

VĚCNÝ POKROK

Cílem této kapitoly je poskytnout informaci o věcném naplňování strategických cílů NSRR.

Kapitola se zaměřuje na vyhodnocení věcného naplňování cílů NSRR. Každému cíli NSRR je věnována jedna kapitola, která obsahuje obecné informace o konkrétním cíli a k čemu daný cíl přispívá. Dále je popsáno, které OP a jakým způsobem přispívají k plnění daného cíle NSRR. Další část je věnována konkrétním vybraným indikátorům pro daný cíl s komentáři jejich plnění, zvláště pak v případě určitých problémů, jako je nenaplňování cílových hodnot nebo na druhou stranu přezávazkování / přeplňování indikátorů. Závěr kapitoly je věnován měsíčnímu srovnání a dalším významným změnám.

Cíl 1 „Konkurenceschopná česká ekonomika“

Zaměření cíle

Cíl je zaměřen na podporu konkurenceschopného podnikatelského sektoru, podporu kapacit pro výzkum a vývoj (dále VaV), udržitelný cestovní ruch a využití potenciálu kulturního dědictví. Cílem je posílit konkurenceschopnost podnikatelského sektoru v ČR zvyšováním jeho produktivity. Zároveň jde o urychlení udržitelného hospodářského vývoje pomocí inovací a strukturálních změn v české ekonomice. Výsledkem má být zdravá ekonomika, která je základem pro udržitelný hospodářský růst. Pomoc EU směřuje na zvýšení motivace k podnikání a rozvoje podnikatelské infrastruktury.

Základní komentář k plnění cíle

K plnění cíle přispívají svými aktivitami především OP Podnikání a inovace a OP Výzkum a vývoj pro inovace. Aktivity v oblasti cestovního ruchu podporuje Integrovaný OP a regionální OP.

Stav věcného plnění prvního cíle NSRR je uspokojivý. OP Podnikání a inovace v plnění některých indikátorů mírně zaostává za finančním čerpáním, což však vychází z povahy OP. Aktivity tohoto OP jsou realizovány zejména pomocí finančních nástrojů, jejichž věcné plnění je obtížně sledovatelné, navíc mnohé aktivity jsou dlouhodobého charakteru, tzn. výsledky bude možné sledovat až v době udržitelnosti. OP Výzkum a vývoj pro inovace i přes zpoždění v počátku realizace oproti ostatním OP vykazuje časté přezávazkování indikátorů. U regionálních OP pak v současné době evidujeme dosahování cílových hodnot.

Tab. 4 – Vybrané projektové indikátory cíle 1 „Konkurenceschopná česká ekonomika“

Kód	Název indikátoru	Měrná jednotka	Výchozí hodnota	Cílová hodnota	Závazek příjemce	Dosažená hodnota
070100	Počet nově vytvořených pracovních míst - celkem	Počet míst	0,0	30 828,0	18 327,3 ¹	13 883,5
110300	Počet nově vytvořených pracovních míst, zaměstnanci VaV - celkem	Počet míst	0,0	2 500,0	4 709,4	1 480,8
380100	Počet projektů na podporu MSP	Počet projektů	0,0	5 680,0	5 393,0 ¹	4 440,0
380611	Přírůstek přidané hodnoty u podpořených firem	Počet procent	0,0	30,0	N/A ²	28,5
382135	Uvedení na trh nových nebo inovovaných produktů, zavedení procesních, organizačních a marketingových inovací	Počet	0,0	3 000,0	3 089,0	1 411,0
110815	Počet studentů všech stupňů, kteří využívají vybudovanou infrastrukturu / zapojených do činnosti centra	Počet studentů	0,0	900,0	5 605,0	495,0
110700	Počet center excelence	Počet	0,0	5,0	8,0	0,0
111100	Počet fungujících regionálních VaV center	Počet center	0,0	20,0	40,0	0,0
520212	Počet nově vytvořených pracovních míst v rámci projektů na rozvoj cestovního ruchu	Počet míst	0,0	1 828,0	2 586,6	1 371,4
610112	Délka nově vybudovaných nebo rekonstruovaných cyklostezek a cyklotras	Počet km	0,0	728,0	893,0	673,4
632200	Počet zrekonstruovaných památkových objektů	Počet objektů	0,0	132,0	219,0	145,0

Poznámka:

1 Nejedná se o úplný údaj, OP PI u některých indikátorů nevyžaduje stanovení závazných cílů, proto může být hodnota ukazatele ve skutečnosti vyšší.

2 U indikátorů s měrnou jednotkou „počet procent“ není závazek příjemců stanovován.

Zdroj: MSC2007 – 6. 2. 2013

Detailní popis cíle

Příjemci prvního cíle NSRR se k 6. únoru 2013 zavázali vytvořit 18 327 pracovních míst v podnicích, které se zaměřují na inovace, VaV a rozvoj cestovního ruchu, z čehož bylo 13 883 nových pracovních míst skutečně vytvořeno.

Jednou z hlavních aktivit prvního cíle NSRR je **zvyšování konkurenceschopnosti českých podniků**. Tuto aktivitu podporuje především OP Podnikání a inovace, věcné plnění indikátorů mírně zaostává za finančním čerpáním. Tato skutečnost částečně vyplývá z povahy OP a podpory části aktivit prostřednictvím finančních nástrojů, kde je sledování věcného plnění komplikované³. Dalším důvodem je dlouhodobost některých projektů OP Podnikání a inovace, jejichž výsledky se promítnou až v době udržitelnosti. V neposlední řadě je také zpoždění v naplňování některých indikátorů (především v první a druhé prioritní ose) způsobeno pozastavením programů podpory START a ZÁRUKA, které se realizují prostřednictvím ČMZRB. Vyjednávání stále probíhá a ŘO předpokládá

³ Realizace finančních nástrojů má svá specifika, z centrální úrovně MMR-NOK sleduje poskytnutí prostředků OP Podnikání a inovace do příslušných obrátkových fondů, nikoli jednotlivým podnikatelům.

spuštění obou programů v průběhu roku 2013. K nárůstu podpořených MSP a počtu pracovních míst také dojde se spuštěním seed fondu⁴ v první prioritní ose.

S přispěním peněz z EU bylo prozatím podpořeno 4 440 projektů na podporu malých a středních podniků (dále MSP). Každý projekt znamená podporu jednoho MSP, od počátku programového období bylo tedy podpořeno 4 440 MSP z celkového závazku 5 393 firem. Přírůstek přidané hodnoty u podpořených firem je 28,5 %, tato hodnota vyjadřuje, o kolik procent se podpořeným podnikům podařilo zvýšit přidanou hodnotu své výroby díky zavedení efektivnějších technologií (strojů pro výrobu, ICT vybavení, vyvinutí vlastních ICT řešení). Dalším sledovaným indikátorem, který vypovídá o inovační aktivitě podnikatelských subjektů podpořených, která je důležitá pro vývoj konkurenceschopného podnikatelského sektoru, je „Uvedení na trh nových nebo inovovaných produktů, zavedení procesních, organizačních a marketingových inovací“. Příjemci OP Podnikání pro inovace se zavázali, že podpoří 3 089 produktových, procesních, organizačních a marketingových inovací, z toho bylo k 6. únoru 2013 skutečně zrealizováno 1 411 inovačních aktivit.

Druhou aktivitou podporovanou prvním cílem NSRR je **rozvoj kapacit VaV pro posílení inovací**. Aktivita je naplňována především OP Výzkum a vývoj pro inovace. Závazky příjemců ukazují, že by v oblasti VaV mělo být vytvořeno 4 709 pracovních míst v podpořených 8 centrech excelence a 40 regionálních VaV centrech, vybudovanou infrastrukturu by mělo využívat 5 605 studentů všech stupňů. Většina indikátorů OP Výzkum a vývoj pro inovace je přezávazkovaná, což odráží vysoké procento finanční alokace vázané v projektech s vydaným Rozhodnutím a také podhodnocení cílových hodnot při plánování OP. Vzhledem k pozdějšímu schválení OP je naplňování dosažených hodnot indikátorů zatím pomalejší, výrazný nárůst hodnot ŘO předpokládá s ukončováním projektů a předkládáním závěrečných zpráv. Přes to, že OP zatím není v této fázi, některá VaV centra již fungují, o čemž také vypovídá 1,5 tis. skutečně vytvořených pracovních míst v těchto centrech.

Poslední aktivitou podporovanou prvním cílem NSRR je **vyvážený rozvoj cestovního ruchu**, aktivita je realizována Integrovaným OP a regionálními OP. Vybrané indikátory této aktivity mají závazky příjemců vyšší, než jsou stanovené cílové hodnoty, tzn. jsou přezávazkované. ŘO regionálních OP předložily EK v roce 2011 revize programových dokumentů, včetně revize cílových hodnot indikátorů, ty se promítly do snížení míry přezávazkovaní indikátorů. Regionální OP si však nechávají určitou rezervu pro případ nedokončení některých projektů. Národní podpora cestovního ruchu realizovaná Integrovaným OP za aktivitami regionálních OP zaostává. Tento stav je způsoben nedostatečnou činností příjemců při realizaci projektů, zdlouhavým procesem schvalování projektových žádostí, k čemuž také přispívá až několikaměsíční čekání na vyjádření ÚOHS.

Schválené projekty by měly vybudovat či rekonstruovat celkem 893,0 km cyklostezek a cyklotras. Doposud bylo postaveno či zrekonstruováno 673,4 km cyklostezek a cyklotras. K 6. únoru 2013 bylo

⁴ Seed je stádium vývoje firmy ihned po jejím vzniku. Seed fondy poskytují podporu začínajícím inovativním firmám.

také zrekonstruováno 145 z celkového počtu 219 památkových objektů, které se příjemci zavázali zrekonstruovat.

Měsíční srovnání a další významné změny

Mírný meziměsíční nárůst závazku příjemců i dosažené hodnoty indikátorů zaznamenáváme u téměř všech indikátorů prvního cíle NSRR, s výjimkou indikátorů OP Výzkum a vývoj pro inovace.

Cíl 2 „Otevřená, flexibilní a soudržná společnost“

Zaměření cíle

Cíl je zaměřen na podporu tzv. „měkkých projektů“, jejichž cílem je zajistit kvalifikovanou, flexibilní pracovní sílu, společnost soustavně zvyšující svůj vzdělanostní potenciál a v neposlední řadě efektivní systém veřejné správy a služeb. Cílem je podpořit rozvoj vnitřně různorodé sociálně citlivé a soudržné společnosti a přispět ke zvyšování kvality života obyvatel. Zároveň jde o vytvoření moderního vzdělávacího systému, který přispěje k rozvoji znalostní ekonomiky a stane se zdrojem efektivity a flexibility trhu práce ČR. V rámci tohoto cíle jsou podporovány aktivní nástroje zajišťující včasnou identifikaci potřeb v oblasti vzdělávání a posilující spolupráci mezi vzdělávacími a výzkumnými institucemi.

Základní komentář k plnění cíle

Na realizaci aktivit druhého cíle NSRR se v oblasti vzdělávání a zaměstnanosti podílí především programy spolufinancované z Evropského sociálního fondu (dále ESF), tj. OP Lidské zdroje a zaměstnanost, OP Vzdělávání pro konkurenceschopnost a OP Praha–Adaptabilita. Aktivity v oblasti infrastruktury veřejné správy podporuje Integrovaný OP.

V rámci druhého cíle NSRR lze konstatovat, že naplňování cílů je uspokojivé. U některých aktivit registrujeme jejich přezávzkování. Přepřehování cílových hodnot indikátorů je častým jevem u programů spolufinancovaných z ESF, především u OP Praha–Adaptabilita a OP Vzdělávání pro konkurenceschopnost.

Tab. 5 – Vybrané projektové indikátory cíle 2 „Otevřená, flexibilní a soudržná společnost“

Kód	Název indikátoru	Měrná jednotka	Výchozí hodnota	Cílová hodnota	Závazek příjemce	Dosažená hodnota
074100	Počet podpořených osob - celkem	Počet osob	0,0	2 685 480,0	3 426 622,0	4 176 972,0
074155	Počet podpořených osob v počátečním vzdělávání - studentů celkem	Počet studentů	0,0	750 000,0	885 740,0	510 426,0
074600	Počet úspěšně podpořených osob	Počet osob	0,0	742 169,0	759 502,0	651 342,0
074613	Počet úspěšných absolventů kurzů - celkem	Počet osob	0,0	1 363 000,0	1 849 314,0	1 246 369,9
070100	Počet nově vytvořených pracovních míst - celkem	Počet míst	0,0	50 000,0	41 947,9	51 605,1
080712	Počet dostupných programů prevence pro obyvatele	Počet	0,0	45,0	64,0	25,0
075712	Počet nových sociálních služeb a aktivit	Počet	0,0	50,0	87,0	18,0
150105	Počet kontaktních míst veřejné správy (Czech POINT)	Počet	1 300,0	6 244,0	6 572,0	6 557,0
382130	Počet podpořených projektů poradenských služeb pro rozvoj podnikání	Počet projektů	0,0	550,0	546,0	387,0

Zdroj: MSC2007 - 6. 2. 2013

Detailní popis cíle

Příjemci **druhého cíle NSRR** se celkem zavázali podpořit 3,4 mil. osob, z toho 885,7 tis. osob v počátečním vzdělávání. Příjemci jednotlivých OP vykazovali, že aktivitami druhého cíle NSRR již bylo podpořeno, tj. vzdělávacího nebo rekvalifikačního kurzu, stáže, odborné konzultace, školení či odborné praxe se zúčastnilo 4,2 mil. osob, z toho 510,4 tis. studentů v počátečním vzdělávání. Dále se příjemci zavázali vytvořit 42,0 tis. nových pracovních míst, skutečně bylo vytvořeno 51,6 tis. pracovních míst. V rámci prevence pro obyvatele bylo realizováno 25 programů⁵ z celkového závazku 64 programů prevence a zavedeno 18 nových sociálních služeb a aktivit ze závazku ve výši 87 služeb a aktivit.

Indikátory, které jsou využívány programy spolufinancovanými z ESF, jsou v současné době přepřehovány. Jedná se například o indikátory sledující počet podpořených osob, počet podpořených osob v počátečním vzdělávání a počet úspěšných absolventů kurzů.

Do nedávna jsme v rámci plnění aktivit tohoto cíle zaznamenávali také indikátory s nižším plněním, především v oblasti sociální Integrovaného OP, kde je pomalejší finanční čerpání (míra finančního závazku oblasti podpory „Služby v oblasti sociální integrace“ je 44,0 % celkové alokace oblasti podpory). V současné době zaznamenáváme nárůst závazků příjemců i dosažených hodnot indikátorů

⁵ Indikátor „Počet dostupných programů prevence pro obyvatele“ vyjadřuje počet programů prevence zdravotních rizik obyvatelstva, prevence sociálního vyloučení osob znevýhodněných jejich zdravotním stavem nebo věkem a programů zaměřených na prosazení zdravého životního stylu v rámci dostupnosti pro celou populaci ČR i také pro specifické ohrožené cílové skupiny (děti, mládež, pacienti po specifických nemocích apod.).

v této oblasti podpory, který je spojen se schvalováním a realizací nových projektů, závazky indikátorů v současné době již dosahují výše cílových hodnot.

Tento cíl je také zaměřen na efektivní systém veřejné správy a služeb, který je podporovaný aktivitami Integrovaného OP. Strukturální fondy podpořily 5 257 kontaktních míst veřejné správy (tzv. Czech POINT), tato aktivita naplnila své cíle a byla ukončena.

Měsíční srovnání a další významné změny

Meziměsíční nárůst zaznamenáváme téměř u všech indikátorů druhého cíle NSRR.

Cíl 3 „Atraktivní prostředí“

Zaměření cíle

Cíl je zaměřen na zlepšování životního prostředí, rozvoj environmentální infrastruktury a dopravní dostupnosti území. Cílem je zlepšení dostupnosti environmentální infrastruktury, obnovení kvality životního prostředí a podpora úspor energie. Zároveň je posilována dopravní dostupnost a dopravní obslužnost při zmírnění dopadu dopravy na životní prostředí. Tyto investice mají dopad na zkvalitnění životního prostředí pro obyvatele ČR. V rámci naplňování cíle dochází ke zvýšení standardu českých silnic a železnic na evropskou úroveň.

Základní komentář k plnění cíle

Tento cíl je naplňován aktivitami financovanými z OP Životní prostředí a OP Doprava.

Plnění aktivit třetího cíle NSRR je uspokojivé. OP Doprava je naplňován v souladu se stanovenými cíli. V OP Životní prostředí evidujeme aktivity, které jsou plněny dobře, ale i aktivity zaostávající, což odráží nízký stav čerpání finančních prostředků v rámci některých oblastí podpory OP Životní prostředí. Oba OP jsou realizovány částečně velkými projekty, které v případě jejich realizace významně přispějí k naplnění cíle NSRR „Atraktivní prostředí“.

Tab. 6 – Vybrané projektové indikátory cíle 3 „Atraktivní prostředí“

Kód	Název indikátoru	Měrná jednotka	Výchozí hodnota	Cílová hodnota	Závazek příjemce	Dosažená hodnota
230600	Počet nových, rekonstruovaných a intenzifikovaných ČOV nad 2000 EO	Počet	0,0	350,0	108,0	57,0
230700	Délka nových a rekonstruovaných kanalizačních řadů	Počet km	0,0	120,0	2 129,0	1 674,1
240100	Plocha revitalizovaných území	Plocha v km ²	0,0	10,0	97,8	39,0
240200	Plocha odstraněných starých ekologických zátěží	Plocha v m ²	0,0	1 000 000,0	1 158 212,9	692 429,9
364300	Snížení spotřeby energie	GJ/rok	0,0	12 550 000,0	7 772 488,9	969 446,8
370200	Délka nových silnic - celkem	Počet km	0,0	172,0	274,0	184,3
370300	Délka nových dálnic a rychlostních silnic a silnic I. třídy - TEN-T	Počet km	0,0	120,0	132,9	70,6
370701	Délka rekonstruovaných železničních tratí TEN-T	Počet km	0,0	348,0	299,9	197,5
370703	Délka rekonstruovaných železničních tratí mimo TEN-T	Počet km	0,0	105,2	67,5	42,8

Zdroj: MSC2007 - 6. 2. 2013

Detailní popis cíle

První z priorit třetího strategického cíle NSRR je zlepšení dopravní dostupnosti. K 6. únoru 2013 SF a FS umožnily z OP Doprava stavbu 184,3 km nových dálnic, silnic I. třídy a rychlostních silnic z celkem zazávazkovaných 274,0 km nových silnic. V případě silničních projektů evidujeme závazky nad rámec cílových hodnot, což však odráží také stav finančního čerpání⁶. V prioritních osách zaměřených na výstavbu a modernizaci silniční sítě jsou dvě projektové žádosti ve schvalovacím procesu. V nejbližší době nedojde k výraznému navýšení závazku příjemců. Navýšení dosažených hodnot indikátorů lze předpokládat s předkládáním závěrečných monitorovacích zpráv.

Příjemci se zavázali rekonstruovat 299,9 km železničních tratí TEN-T a 67,5 km tratí mimo TEN-T. K 6. únoru 2013 bylo skutečně rekonstruováno 197,5 km železničních tratí TEN-T a 42,8 km tratí mimo TEN-T. Aktivita zaměřená na modernizaci železničních tratí eviduje tempo věcného plnění v souladu s finančním čerpáním. V rámci prioritní osy zaměřené na železniční tratě TEN-T jsou dva projekty před vydáním Rozhodnutí o poskytnutí dotace a další projektové žádosti ve schvalovacím procesu. Lze tedy předpokládat navyšování jak dosažených hodnot, tak i závazků příjemců indikátorů zaměřených na tuto aktivitu. V případě železničních tratí mimo TEN-T jsou ve schvalovacím procesu tři projektové žádosti, pro dosažení cílových hodnot je nutná příprava a předložení dalších projektů.

V druhé prioritě třetího cíle NSRR, zaměřené na zlepšování životního prostředí, evidujeme nevyvážené plnění sledovaných aktivit. Aktivity zaměřené na výstavbu a rekonstrukci kanalizačních

⁶ V rámci OP Doprava je finanční přezávazkování možné na základě dohody mezi řídicím orgánem a Státním fondem dopravní infrastruktury (dále SFDI), na základě které SFDI pokryje zazávazkované prostředky nad rámec celkové alokace OP Doprava na období 2007–2013.

řadů a revitalizaci území převyšují stanovené cíle. Sledované indikátory již v současné době naplnily stanovené cílové hodnoty, což je dle vyjádření ŘO způsobeno podhodnocením absorpční kapacity nepřesným expertním návrhem cílové hodnoty, který vycházel z historie realizace těchto typů opatření v rámci národních dotačních programů před vznikem OP Životní prostředí. K 6. únoru 2013 se příjemci zavázali nově postavit či rekonstruovat přes 2,2 tis. km kanalizačních řadů, revitalizovat 97,8 km² území a odstranit 1 158,2 tis. m² starých ekologických zátěží.

Naopak nižší plnění vykazují aktivity zaměřené na budování a rekonstrukci čistíren odpadních vod (dále ČOV), kde dosažená hodnota i závazek příjemců prozatím zaostávají za cíli stanovenými v OP Životní prostředí. Naplňování aktivity odpovídá nižšímu finančnímu čerpání oblasti podpory „Snižování znečištění vod“ první prioritní osy OP Životní prostředí (finanční závazek je 53,9 % celkové alokace oblasti podpory). Příjemci OP Životní prostředí se zavázali k podpoře 108 ČOV, z čehož 57 bylo skutečně podpořeno. V této aktivitě probíhala v létě 2012 výzva, ve schvalovacím procesu jsou projekty, které by měly přispět k naplnění cílové hodnoty indikátoru.

Měsíční srovnání a další významné změny

Meziměsíčně zaznamenáváme zvýšení hodnot téměř u všech indikátorů třetího cíle NSRR. Významnější nárůst hodnot vykazuje indikátor „Délka nových a rekonstruovaných kanalizačních řadů“, zde došlo k nárůstu dosažené hodnoty indikátoru o 107,9 km, tzn. 89,9 % cílové hodnoty⁷. V oblasti životního prostředí dále došlo k navýšení dosažené hodnoty indikátoru „Plocha revitalizovaného území“ o 3,3 km², což odpovídá 33,1 % cílové hodnoty.

Pokrok v plnění dosažených hodnot byl v prosinci 2012 zaznamenán také v OP Doprava u indikátoru „Délka nových dálnic a rychlostních silnic a silnic I. třídy - TEN-T“, kde došlo k navýšení dosažené hodnoty o 16,1 % cílové hodnoty, tj. 56,2 km nových silnic., což se promítlo také do navýšení dosažené hodnoty indikátoru „Délka nových silnic – celkem“ o 14,1 % cílové hodnoty.

Cíl 4 „Vybálený rozvoj území“

Zaměření cíle

Cíl je zaměřen na stimulaci rozvojového potenciálu regionů, posilování role měst jako center růstu a rozvoje regionů, řešení jejich vnitřních problémů, harmonický vývoj území a snižování existujících disparit a udržitelný rozvoj venkovských oblastí. Cílem je odstraňování ekonomických rozdílů mezi regiony. Jde hlavně o posílení ekonomického růstu a růstu zaměstnanosti využitím ekonomických, sociálních a kulturních odlišností jednotlivých regionů ČR. Investice směřují do rozvoje regionů, měst a venkovských oblastí tak, aby bylo možné vytvořit kvalitní životní prostředí a příležitosti k práci ve všech regionech ČR.

Základní komentář k plnění cíle

⁷ Cílová hodnota byla vzhledem k dosahovaným výsledkům pravděpodobně velmi podhodnocena.

Cíl naplňují regionální OP, OP Praha–Konkurenceschopnost, OP Praha–Adaptabilita a z části jsou zde zahrnuty také aktivity podporované Integrovaným OP a OP Doprava.

Obecně lze konstatovat, že v rámci čtvrtého cíle NSRR OP dosahují cílových hodnot bez výrazných problémů, v rámci regionálních OP je však častým jevem přezávazkování některých aktivit.

Tab. 7 – Vybrané projektové indikátory cíle 4 „Využití rozvoje území“

Kód	Název indikátoru	Měrná jednotka	Výchozí hodnota	Cílová hodnota	Závazek příjemce	Dosažená hodnota
610100	Délka nových a rekonstruovaných silnic II. a III. třídy celkem	Počet km	0,0	1 641,0	1 643,3	1 287,4
610101	Délka nových silnic II. a III. třídy	Počet km	0,0	57,0	50,1	26,7
610241	Počet nově pořízených ekologických vozidel ve veřejné dopravě	Počet vozidel	0,0	475,0	502,0	373,0
650100	Plocha regenerovaného a revitalizovaného území celkem (ROP)	Plocha v ha	0,0	412,5	601,9	508,3
651100	Plocha regenerovaných a revitalizovaných objektů ve městech celkem	Plocha v m ²	0,0	660 600,0	931 124,0	655 808,9
651500	Plocha regenerovaných a revitalizovaných objektů ve venkovských oblastech celkem	Plocha v m ²	0,0	199 700,0	430 855,6	386 258,9
331200	Počet regenerovaných bytů	Počet bytů	0,0	24 500,0	39 001,0	35 416,0
331300	Plocha revitalizovaného území v problémových sídlištích	Plocha v m ²	0,0	4 108 000,0	2 596 409,1	2 164 283,9
371000	Délka nově vybudovaného metra	Počet km	0,0	4,5	0,0	0,0
380200	Počet podpořených nově založených MSP v hl. m. Praze	Počet MSP	0,0	20,0	30,0	6,0
610111	Délka nově vybudovaných cyklostezek v hl. m. Praze	Počet km	0,0	2,5	7,8	7,8

Zdroj: MSC2007 - 6. 2. 2013

Detailní popis cíle

Plnění čtvrtého cíle NSRR je uspokojivé. Úspěšně jsou plněny především aktivity podporované regionálními OP zaměřené na revitalizaci a regeneraci území a objektů (městských i venkovských) a pořízení ekologických vozidel ve veřejné dopravě. Závazky příjemců indikátorů se blíží nebo dosahují stanovených cílových hodnot. V souladu s finančním čerpáním jsou naplňovány indikátory sledující rekonstrukci silnic II. a III. třídy.

SF přispěly v jednotlivých regionech k výstavbě či rekonstrukci 1 287,4 km silnic II. a III. třídy z celkového závazku 1 643,3 km těchto komunikací. Pro zkvalitnění veřejné dopravy bylo ze SF pořízeno 373 ekologických vozidel, celkový závazek příjemců je 502 těchto vozidel. Ve městech se příjemci zavázali regenerovat a revitalizovat 931,1 tis. m² objektů, ve venkovských oblastech 430,9 tis. m² objektů. K 6. únoru 2013 bylo skutečně regenerováno či revitalizováno 655,8 tis. m² objektů ve městech a 386,3 tis. m² objektů ve venkovských oblastech. Příjemci regionálních OP se také zavázali regenerovat a revitalizovat 601,9 ha území, z čehož bylo skutečně regenerováno a revitalizováno 508,3 ha.

Pomaleji jsou prozatím naplňovány některé indikátory aktivity zaměřené na revitalizaci území Integrovaného OP, která je zaměřena na úpravy vedoucí ke zlepšení kvality života a bezpečnosti v problémových sídlištích. V současné chvíli jsou vykazovány nižší hodnoty závazku příjemců i dosažené hodnoty, to však odpovídá finančnímu plnění oblasti podpory „Zlepšení prostředí v problémových sídlištích“, zaměřené na zlepšení fyzického prostředí pro bydlení, především formou podpory revitalizace problémových sídlišť i jednotlivých domů, s cílem předejít výrazné sociální segregaci a polarizaci. V této aktivitě se předpokládá nárůst počtu projektů v rámci realizace Integrovaného plánu rozvoje. K 6. únoru 2013 bylo regenerováno a revitalizováno 2 164,3 tis. m² území z celkového závazku 2 596,4 tis. m² území v problémových sídlištích. Opačný trend zaznamenáváme v aktivitě zaměřené na regeneraci bytů, kdy bylo regenerováno 35,4 tis. bytů z celkového závazku 39,0 tis. bytů, závazek příjemců i dosažená hodnota tedy převyšuje stanovené cíle.

Do čtvrtého cíle NSRR také spadá území hl. m. Prahy. Zde se dobře realizuje podpora MSP stejně jako výstavba cyklostezek. Na druhé straně stále nebyl schválen projekt realizující výstavbu pražského metra, indikátor má tedy zatím nulové hodnoty.

Měsíční srovnání a další významné změny

V rámci čtvrtého cíle NSRR zaznamenáváme mírný nárůst hodnot většiny indikátorů s výjimkou indikátoru OP Praha–Konkurenceschopnost.

4. STAV PRAVIDLA N+3 / N+2

Pravidlo n+3 / n+2 je považováno za **administrativní nástroj k zajištění plynulosti čerpání finančních prostředků** ze SF / FS. Podle tohoto pravidla musí být alokace podpory pro n-tý rok vyčerpána v následujících třech / dvou kalendářních letech. Pro alokace roku 2008, 2009 a 2010 platí pravidlo n+3. Na alokace roku 2011 a 2012 se vztahuje pravidlo n+2. Část rozpočtových závazků dosud otevřená k 31. prosinci 2015, tj. alokace roku 2013, se automaticky zruší, pokud k ní EK neobdrží přijatelnou žádost o platbu do 31. března 2017 (odst. 3 čl. 93 Obecného nařízení). Prostředky, které nejsou z příslušné alokace vyčerpány do konce daného roku, podléhají tzv. **automatickému zrušení závazku**. Znamená to, že alokace podpory na daný rok je snížena o nevyčerpané finanční prostředky, které jsou navráceny zpět do rozpočtu EU.

Na konci roku 2011 byly ŘO prvně konfrontovány s plněním pravidla n+3, konkrétně pro alokaci roku 2008 navýšenou o 1/6 alokace 2007 v souladu s Nařízením Evropského parlamentu a Rady (EU) č. 539/2010 (blíže viz níže). Dle tohoto pravidla musely být na **konci roku 2011 certifikovány výdaje a odeslány žádosti o platbu EK ve výši přibližně 15 %⁸ celkové alokace OP** na celé programové období 2007–2013. **Všechny OP realizované v rámci NSRR (tj. 18 OP) toto pravidlo na konci roku 2011 splnily. Na žádný OP nebylo aplikováno automatické zrušení závazku. Jednotlivé OP se pouze lišily ve způsobu naplnění tohoto limitu čerpání v závislosti na stavu realizace ke konci roku 2011** (blíže viz Měsíční monitorovací zpráva za měsíc prosinec 2011).

Na konci roku 2012 byly ŘO konfrontovány s plněním pravidla n+3 pro alokaci roku 2009 navýšenou o 1/6 alokace 2007. Od počátku programového období do konce roku 2012 musela výše certifikovaných výdajů, resp. žádostí o platbu zaslaných EK dosahovat přibližně 31 %⁹ celkové alokace OP na programové období 2007–2013. **Všechny OP limit čerpání v roce 2012 splnily a opět se lišily pouze ve způsobu naplnění tohoto limitu** (blíže viz Měsíční monitorovací zpráva za měsíc prosinec 2012).

Klíčový z hlediska čerpání bude **rok 2013**, kdy se bude jednat o souběh pravidla n+3 pro rok 2010 a n+2 pro rok 2011 (a 2/6 alokace 2007). **Výše certifikovaných výdajů, resp. žádostí o platbu zaslaných do EK musí dosáhnout přibližně 65 %¹⁰ celkové alokace OP** na programové období 2007–2013. Tohoto limitu čerpání mohou ŘO dosáhnout také s využitím předběžných plateb, příp. ročních závazků velkých projektů předložených EK ke schválení. Blíže tyto nástroje, které je možné využít při plnění pravidla n+3 / n+2, přibližují následující řádky.

⁸ Hranice se dle OP mírně odlišují, u některých OP činí 15,0 %, u jiných 15,1 % a u pražských OP 16,0 %.

⁹ Hranice se dle OP mírně odlišují, pohybují se v intervalu 29,5–32,2 %. Výjimku představuje OP TP, u kterého hranice dosahuje 39,1 % pro cíl 1 a 40,9 % pro cíl 2, důvodem je změna výše celkové alokace OP po realokaci prostředků v roce 2011.

¹⁰ Hranice se dle jednotlivých OP odlišují, pohybují se v intervalu 62,6–69,3 %. Výjimku představuje OP VK, u kterého hranice dosahuje 83,8 % pro cíl 2, důvodem je změna výše celkové alokace OP po realokaci prostředků v roce 2012.

Nástroje ke snížení rizika automatického zrušení závazku

V případě hrozby nenaplnění pravidla n+3 / n+2 mohou být za účelem snížení rizika automatického zrušení závazku využity tzv. **předběžné platby** (zálohy). Jedná se o finanční prostředky, které poskytla EK České republiky pro každý OP¹¹ na počátku programového období. S ohledem na nastavení programového období MMR-NOK doporučuje ponechat možnost jejich případného využití na rok 2013, tj. rok, kdy dojde k souběhu pravidla n+3 pro alokaci 2010 a pravidla n+2 pro alokaci 2011, tedy kdy jednotlivé OP musí mít certifikovány výdaje ve výši přibližně 65 % celkové alokace OP. Nicméně způsob implementace každého OP, resp. využití předběžných plateb je plně v gesci a odpovědnosti ŘO OP.

Dalším nástrojem, který mohou některé OP využít za účelem splnění pravidla n+3 / n+2, je specifický výpočet naplnění tohoto pravidla při realizaci **velkých projektů**. V tomto případě je možné alokaci OP, který implementuje část své alokace prostřednictvím velkých projektů, ponížít o roční rozpočtové závazky těch velkých projektů, které byly předloženy členským státem ke schválení EK a současně splňují požadavky dle čl. 40 Obecného nařízení (čl. 94 Obecného nařízení), a tím snížit limit čerpání v daném roce implementace. Rozpočtové závazky velkých projektů, pomocí kterých došlo k ponížení limitu pro splnění pravidla n+3 / n+2, je nutné vyčerpat do tří / dvou let od vydání Rozhodnutí.

Ve snaze předejít automatickému zrušení závazku (zvláště v roce 2013 z výše uvedených důvodů), je nezbytné zaměřit se na hodnocení stavu čerpání jednotlivých OP v delším časovém horizontu. Důležité jsou také informace o predikcích stavu čerpání OP v nejbližších letech a zvláště také vyhodnocení plnění stanovených predikcí.

Parametry sledování

Plnění pravidla n+3 / n+2 je sledováno dle následujících kritérií:

- v EUR (rozpočtové závazky jsou přijímány v EUR, ve stejné měně také probíhají certifikace výdajů)
- za zdroje EU (tj. ESF, ERDF a FS; na národní zdroje se automatické zrušení závazku nevztahuje)
- na úrovni OP (rozpočtové závazky ze zdrojů EU se přijímají na OP, pravidlo n+3 / n+2 se tedy vztahuje na alokaci jednotlivých OP na daný rok)
- na úrovni fondů (u vícefondových OP, tj. OP Doprava a OP Životní prostředí)
- na úrovni cílů (u více cílových OP, tj. OP Vzdělávání pro konkurenceschopnost, OP Lidské zdroje a zaměstnanost, Integrovaný OP a OP Technická pomoc).

¹¹ Výše předběžných plateb se liší podle typu fondu EU, ze kterého je realizace daného OP spolufinancována: pro SF (tj. ERDF ESF) činí výše předběžné platby 9 % celkové alokace 2007–2013 a pro FS 10,5 % celkové alokace 2007–2013.

Změna nařízení Rady ES č. 1083/2006

Nařízením Evropského parlamentu a Rady (EU) č. 539/2010 z 16. června 2010 byla schválena změna Obecného nařízení Rady (ES) č. 1083/2006 spočívající ve **zrušení pravidla n+3 pro alokaci roku 2007** (novela čl. 93 Obecného nařízení). Rozpočtový závazek na rok 2007 byl rovnoměrně rozdělen do šesti následujících let programového období.

Pro ČR je zásadní skutečnost, že dle stanoviska DG Regio¹² se nově platné podmínky vztahují také na OP Výzkum a vývoj pro inovace.

Pozastavení a obnovení předkládání žádostí o platbu k refundaci Evropské komisi v roce 2013¹³

Nadále nedochází k odesílání žádostí o platbu do EK a refundaci ze strany EK u následujících programů:

ROP Severozápad

ROP Severovýchod

ROP Střední Čechy

Vzhledem k extrapolované míře chybovosti deklarované ve výroční kontrolní zprávě za rok 2012, která překročila 2 %, hrozí ze strany EK pozastavení žádostí o platbu i u následujících programů:

OP Podnikání a inovace

OP Vzdělávání pro konkurenceschopnost

Integrovaný OP

ROP Jihozápad

ROP Moravskoslezsko

V návaznosti na výše uvedené byla u těchto OP odložena certifikace ze strany PCO do doby než bude potvrzena možnost zasílání a následného proplácení žádostí o platbu ze strany EK.

Stav plnění limitu čerpání v roce 2013

Dle pravidla n+3 pro rok 2010 a pravidla n+2 pro rok 2011 (včetně 2/6 alokace 2007) musí objem certifikovaných výdajů a žádostí o platbu zaslaných EK za OP dosahovat **přibližně 65 %¹⁴ celkové alokace OP**, resp. celkové alokace OP z fondu či v rámci cíle, ve kterém je realizován. Tohoto limitu

¹² Generální ředitelství EK pro regionální politiku, které je správcem Kohezní politiky EU.

¹³ Stav k 31. 1. 2013

¹⁴ Hranice se dle jednotlivých OP odlišují, pohybují se v intervalu 62,6–69,3 %. Výjimku představuje OP VK, u kterého hranice dosahuje 83,8 % pro cíl 2, důvodem je změna výše celkové alokace OP po realokaci prostředků v roce 2012.

čerpání mohou ŘO dosáhnout také s využitím předběžných plateb, příp. ročních závazků velkých projektů předložených EK ke schválení.

Následuje přehled OP dle způsobu splnění limitu čerpání v roce 2013.

Tab. 8 – Přehled OP dle způsobu plnění limitu čerpání v roce 2013

OP, které aktuálně splňují limit čerpání v roce 2013 se započítáním předběžných plateb:	
ROP Severovýchod	ROP Střední Morava
ROP Jihovýchod	OP Přeshraniční spolupráce Česká republika–Polsko
OP, které aktuálně splňují limit čerpání v roce 2013 se započítáním předběžných plateb a s využitím ročních závazků velkých projektů předložených EK ke schválení:	
OP Doprava (ERDF, FS)	
OP, které zatím limitu čerpání v roce 2013 nedosahují:	
OP Životní prostředí (ERDF, FS)	OP Podnikání a inovace
OP Lidské zdroje a zaměstnanost (cíl 1, cíl 2)	OP Výzkum a vývoj pro inovace
Integrovaný OP	OP Vzdělávání pro konkurenceschopnost (cíl 1, cíl 2)
OP Technická pomoc (cíl 1, cíl 2)	ROP Severozápad
ROP Moravskoslezsko	ROP Jihozápad
ROP Střední Čechy	OP Praha–Adaptabilita
OP Praha–Konkurenceschopnost	

Zdroj: MSC2007 – 6. 2. 2013

MMR-NOK pravidelně sleduje a vyhodnocuje vývoj stavu čerpání finančních prostředků SF / FS ve vztahu k pravidlu $n+3 / n+2$, operativně také reaguje na vzniklé problematické okolnosti v implementaci NSRR a jednotlivých OP. Za účelem předejít automatickému zrušení závazku a vypořádání se s bariérami čerpání SF / FS MMR-NOK realizuje ve spolupráci s dalšími subjekty implementační struktury řadu **koordinačních aktivit**.

Podrobnější informace o stavu čerpání všech výše hodnocených OP dle fondů a cílů nabízí tabulka č. 9 a graf č. 4.

Tab. 9 – Stav čerpání finančních prostředků jednotlivých OP (příspěvek Společenství, EUR)

OP	Fond	Cíl	Alokace podpory z fondů EU 2007–2013		Prostředky v souhrnných žádostech zaúčtovaných PCO		Certifikované výdaje předložené EK (včetně vratek; bez předběžných plateb)		Předběžné platby z EK ¹	
					od počátku období		od počátku období			
			mil. EUR		mil. EUR	%	mil. EUR	%	mil. EUR	%
			a	b	b/a	c	c/a	d	d/a	
OP D	ERDF	1	1 217,9	785,1	64,5	628,3	51,6	105,3	9,0	
	FS		4 603,6	1 415,0 ³	30,7	1 113,2	24,2	483,4	10,5	
OP ŽP	ERDF	1	702,5	209,8	29,9	186,5	26,6	63,2	9,0	
	FS		4 215,4	1 235,8	29,3	1 037,0	24,6	442,6	10,5	
OP PI	ERDF	1	3 120,7	1 213,7	38,9	1 002,2	32,1	273,7	9,0	
OP LZZ	ESF	1	1 858,1	743,0	40,0	669,3	36,0	163,1	9,0	
		2	24,2	7,5	31,1	6,0	25,0	2,3	9,0	
OP VaVpl	ERDF	1	2 070,7	305,2	14,7	215,0	10,4	186,4	9,0	
IOP	ERDF	1	1 591,4	471,6	29,6	405,9	25,5	139,8	9,0	
		2	29,4	7,9	27,0	7,4	25,1	2,6	9,0	
OP VK	ESF	1	1 778,9	511,2	28,7	419,9	23,6	163,1	9,0	
		2	13,2	4,7	35,7	3,9	29,9	1,5	9,0	
OP TP	ERDF	1	191,8	58,5	30,5	57,4	29,9	21,9	9,0	
		2	3,1	0,9	30,5	0,9	29,9	0,4	9,0	
ROP SZ	ERDF	1	762,8	359,9	47,2	179,7	23,6	67,1	9,0	
ROP MS	ERDF	1	732,3	346,1	47,3	283,9	38,8	64,4	9,0	
ROP JV	ERDF	1	720,4	412,3	57,2	380,5	52,8	63,4	9,0	
ROP SM	ERDF	1	672,2	370,3	55,1	336,6	50,1	59,2	9,0	
ROP SV	ERDF	1	671,3	416,0	62,0	290,5	43,3	59,1	9,0	
ROP JZ	ERDF	1	633,7	335,0	52,9	267,0	42,1	55,8	9,0	
ROP SČ	ERDF	1	571,7	286,5	50,1	179,3	31,4	50,3	9,0	
OP PK	ERDF	2	241,2	123,9	51,3	77,1	32,0	21,1	9,0	
OP PA	ESF	2	113,5	56,1	49,4	52,4	46,2	9,8	9,0	
OP PS ČR-PL	ERDF	3	219,5	138,8	63,3	133,6	60,9	19,8	9,0	

Poznámka:

1 Výše předběžné platby odpovídá procentu celkové alokace OP před revizemi OP na konci roku 2011.

2 Výše alokace podpory byla upravena po realokaci u OP VK, OP LZZ a OP PA v roce 2012.

3 U OP D (FS) došlo v průběhu měsíce ledna 2013 k navýšení „Prostředků v souhrnných žádostech zaúčtovaných PCO“.

V MSC2007 se tato skutečnost projevila až po datu generování výstupních sestav, tj. 6. 2. 2013. Aktuální stav prostředků v souhrnných žádostech dosahuje u OP D (FS) 1 555,9 mil. EUR.

Zdroj: MSC2007 – 6. 2. 2013

Graf 4 - Čerpání finančních prostředků jednotlivých OP ve vztahu k pravidlu n+3 / n+2

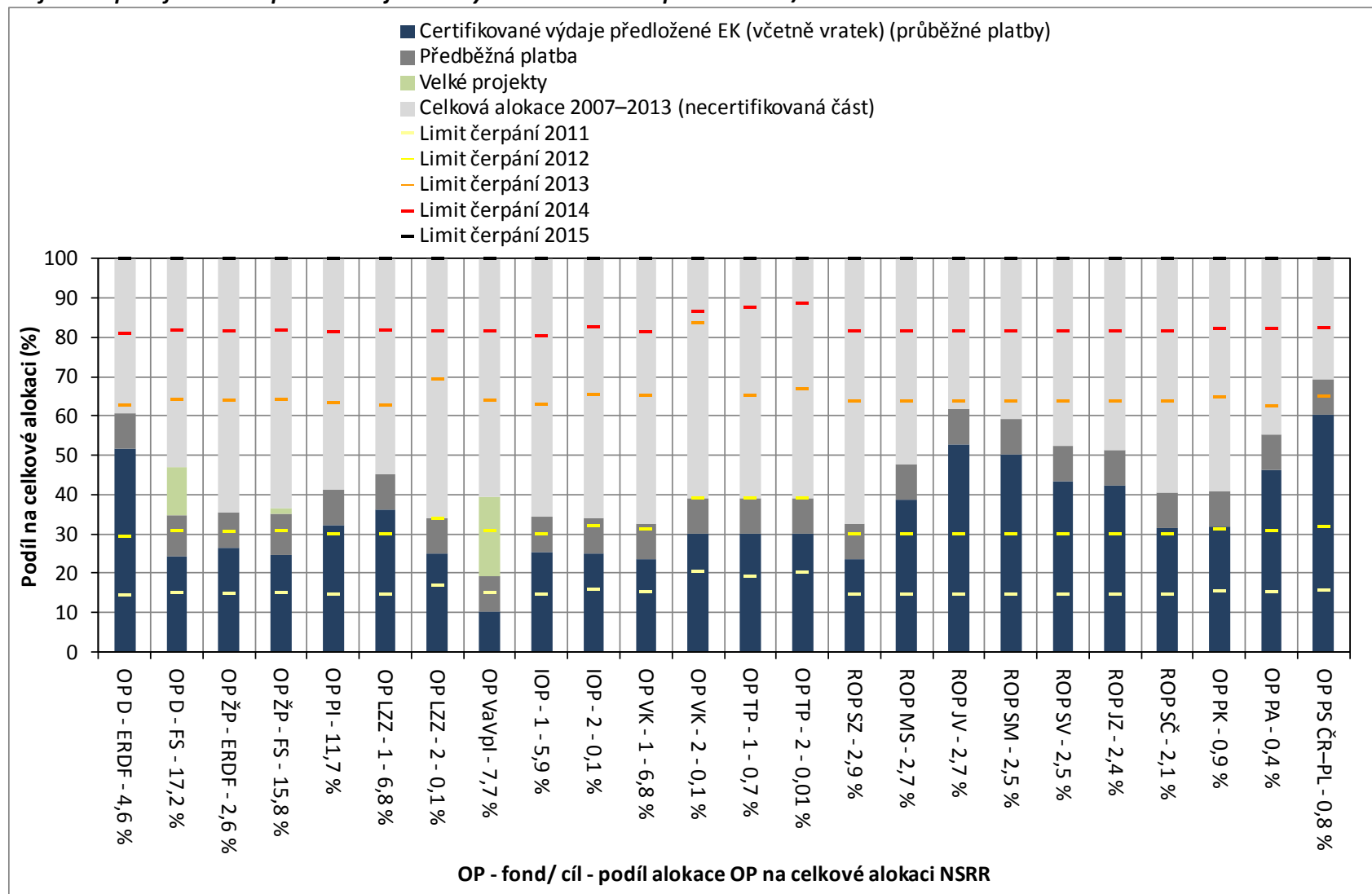

Zdroj: MSC2007 – 6. 2. 2013

Pozastavení certifikace

Pozastavení procesu certifikace je jedním z faktorů, který může ovlivnit plnění pravidla n+3 / n+2. O pozastavení procesu certifikace rozhoduje PCO na základě podezření na nesrovnalost v procesu administrace projektů a implementace OP.

Jedná se o administrativní proces, který je součástí kontrolního mechanismu, zajišťující transparentní čerpání ze SF / FS. Certifikace je pozastavena do doby přešetření podezření na nesrovnalost a sjednání nápravy.

Aktuálně je proces certifikace pozastaven ze strany PCO u OP Podnikání a inovace, OP Vzdělávání pro konkurenceschopnost, Integrovaného OP, ROP Jihozápad, ROP Moravskoslezsko, ROP Severovýchod, ROP Severozápad a ROP Střední Čechy.

Tab. 10 – Přehled aktuálně pozastaveného procesu certifikace dle jednotlivých OP ze strany PCO

OP	Řídící orgán OP	Datum pozastavení certifikace	Datum obnovení certifikace
ROP Severozápad	RR Severozápad	25. 3. 2011	
ROP Střední Čechy	RR Střední Čechy	22. 5. 2012	
ROP Jihozápad	RR Jihozápad	16. 1. 2013	
ROP Severovýchod	RR Severovýchod	16. 1. 2013	
Integrovaný OP	Ministerstvo pro místní rozvoj	16. 1. 2013	
ROP Moravskoslezsko	RR Moravskoslezsko	17. 1. 2013	
OP Podnikání a inovace	Ministerstvo průmyslu a obchodu	17. 1. 2013	
OP Vzdělávání pro konkurenceschopnost	Ministerstvo školství, mládeže a tělovýchovy	23. 1. 2013	

Zdroj: PCO – 6. 2. 2013

Doposud byl proces certifikace pozastaven a následně obnoven u OP, které jsou uvedeny v tabulce č. 11.

Tab. 11 – Přehled OP, u kterých v minulosti došlo k pozastavení procesu certifikace ze strany PCO

OP	Řídící orgán OP	Datum pozastavení certifikace	Datum obnovení certifikace
ROP Jihozápad	RR Jihozápad	12. 1. 2010	8. 9. 2011 ³
OP Životní prostředí	Ministerstvo životního prostředí	22. 12. 2010	3. 10. 2011 ²
OP Výzkum a vývoj pro inovace	Ministerstvo školství, mládeže a tělovýchovy	22. 12. 2010	15. 4. 2011 ¹
OP Podnikání a inovace	Ministerstvo průmyslu a obchodu	21. 3. 2011	6. 10. 2011 ⁴
OP Podnikání a inovace	Ministerstvo průmyslu a obchodu	14. 3. 2012	23. 4. 2012
OP Výzkum a vývoj pro inovace	Ministerstvo školství, mládeže a tělovýchovy	14. 3. 2012	23. 4. 2012
Integrovaný OP	Ministerstvo pro místní rozvoj	14. 3. 2012	23. 4. 2012 ⁵
OP Technická pomoc	Ministerstvo pro místní rozvoj	14. 3. 2012	23. 4. 2012
ROP Moravskoslezsko	RR Moravskoslezsko	14. 3. 2012	23. 4. 2012
ROP Jihovýchod	RR Jihovýchod	14. 3. 2012	23. 4. 2012
ROP Střední Morava	RR Střední Morava	14. 3. 2012	23. 4. 2012
ROP Severovýchod	RR Severovýchod	14. 3. 2012	23. 4. 2012
ROP Jihozápad	RR Jihozápad	14. 3. 2012	23. 4. 2012
ROP Střední Čechy	RR Střední Čechy	14. 3. 2012	23. 4. 2012
OP Doprava	Ministerstvo dopravy	14. 3. 2012	15. 10. 2012
OP Životní prostředí	Ministerstvo životního prostředí	14. 3. 2012	15. 10. 2012
OP Vzdělávání pro konkurenceschopnost	Ministerstvo školství, mládeže a tělovýchovy	12. 1. 2012	22. 11. 2012

Poznámka:

1 Po obnovení certifikace v dubnu 2011 již tato byla dokončena a žádost o platbu byla do EK odeslána dne 3. 6. 2011.

2 Dokončení této certifikace bylo podmíněno obdržením dopisu EK o obnovení plateb pro tento program. Vzhledem k březnovému pozastavení odesílání žádostí do EK u programů financovaných z ERDF a FS již k odeslání této žádosti nedošlo.

3 Obnovená certifikace v září 2011 byla dokončena a žádost o platbu byla do EK odeslána dne 2. 12. 2011.

4 Obnovená certifikace v říjnu 2011 byla dokončena a žádost o platbu byla do EK odeslána dne 22. 11. 2011.

5 U IOP došlo v průběhu října 2012 k obnovení proplácení ze strany EK a žádost o platbu do EK byla odeslána dne 30. 10. 2012.

Zdroj: PCO – 6. 2. 2013

5. VÝVOJ REALIZACE NSRR V OBDOBÍ 2007–2012

V současném programovém období 2007–2013 bylo na realizaci kohezní politiky v České republice (dále také ČR) určeno **26,7 mld. EUR** (přepočteno kurzem ke konci roku 2012 zhruba 784,2 mld. Kč¹⁵). Tyto prostředky z evropského rozpočtu jsou v unijním kontextu **určeny na vyrovnávání resp. snižování rozdílů** mezi jednotlivými členskými státy. Česká republika cíle kohezní politiky naplňuje prostřednictvím **17 operačních programů** (dále také OP) v gesci českých řídicích orgánů. Jsou jimi osm tematických OP, sedm regionálních OP a dva pražské OP¹⁶. Právě **operační programy jsou nástroje realizace kohezní politiky v ČR, přes tyto programy jsou příjemcům distribuovány prostředky ze Strukturálních fondů (ESF, ERDF) a Fondu soudržnosti** (dále SF / FS).

Kapitola poskytuje **přehled o vývoji čerpání SF / FS a národních zdrojů** v průběhu uplynulých šesti let programového období 2007–2013, tedy od počátku programového období v roce 2007 do konce roku 2012, a to z pohledu finančního i věcného pokroku.

V rámci **finančního pokroku** tento přehled postihuje dynamiku vývoje a stav implementace NSRR a jednotlivých operačních programů na základě klíčových ukazatelů o stavu čerpání finančních prostředků ze SF / FS, které odpovídají jednotlivým hlavním fázím projektového cyklu a samotnému procesu čerpání. Jedná se o ukazatele „*podané žádosti*“, „*projekty s vydaným Rozhodnutím / podepsanou Smlouvou*“, „*prostředky proplacené příjemcům*“ a „*certifikované výdaje předložené EK*“. Do analýzy vstupují informace o počtu projektů v jednotlivých stavech a objemu finančních prostředků v Kč, finanční prostředky obsahují informaci o příspěvku EU a také národních zdrojích, které byly využity na spolufinancování. Pro zhodnocení vývoje realizace NSRR je využit analyticko-syntetický postup a základní statistické metody, zejména index změny.

Součástí informace o finančním pokroku je také zhodnocení naplňování **pravidla n+3 / n+2**, které je legislativně zakotveno v oddíle 7 "Automatické zrušení závazku" (články 93-97) Obecného nařízení. Podle tohoto pravidla musí být alokace podpory pro n-tý rok vyčerpána v následujících třech / dvou kalendářních letech. Znamená to, že alokace podpory na daný rok je snížena o nevyčerpané finanční prostředky a tyto jsou navráceny zpět do rozpočtu EU. Hodnocení je provedeno na základě relativních ukazatelů vyjadřující podíl certifikovaných prostředků na alokaci OP v porovnání s jednotlivými limity čerpání pro daný rok implementace.

V případě **věcného pokroku** se jedná o vývoj plnění čtyř strategických cílů NSRR. Pokrok je zachycen na základě klíčových ukazatelů dostupných v oblasti věcného hodnocení, kterými jsou „*cílová hodnota*“, „*závazek příjemců*“ a „*dosažená hodnota*“ indikátoru. Plnění cílů NSRR je hodnoceno

¹⁵ 1 EUR = 25,14 CZK

¹⁶ Příhraniční regiony mají dále možnost čerpat finanční podporu OP přeshraniční spolupráce, jedná se o Slovensko, Rakousko, Sasko, Bavorsko a Polsko, se započtením těchto OP mají čeští žadatelé možnost využít finanční prostředky ve 24 OP.

na úrovni vybraných projektových indikátorů, a to na základě změny závazků příjemců a dosažených hodnot.

V neposlední řadě je pokrok v čerpání zhodnocen na základě **rozložení finančních prostředků ze SF / FS na území ČR**. Pro zobrazení prostorového rozložení byla využita kartografická metoda kartogramu. Pro účely hodnocení byly využity informace na úrovni ukazatele „*projekty s vydaným Rozhodnutím / podepsanou Smlouvou*“, finanční prostředky jsou do jednotlivých obcí zařazeny na základě informace o místě realizace daného projektu.

Hlavním zdrojem dat jsou souhrnné údaje na úrovni NSRR prezentované v Měsíční monitorovací zprávě o čerpání SF / FS (dále MMZ) od jejího prvního vydání v lednu 2008, v případě věcného pokroku jsou použita data prezentovaná v MMZ od ledna 2011.

SOUHRNNÝ PŘEHLED ČERPÁNÍ

V roce 2012 se aktuální programové období 2007–2013 dostalo na konec své druhé třetiny. Od počátku programového období na začátku 2007 byly do konce roku 2012 žadatelům o podporu z prostředků kohezní politiky přiděleny tři čtvrtiny prostředků, které má ČR na programové období 2007–2013 k dispozici. Za uplynulý rok bylo vydáno dalších téměř 6,5 tis. Rozhodnutí / Smluv o poskytnutí dotace v hodnotě 80,5 mld. Kč. Meziročně došlo k navýšení objemu finančních prostředků krytých Rozhodnutím / Smlouvou o 14,3 %.

Téměř čtvrtina finančních prostředků se nachází v projektech, které byly ukončeny a další desítky projektů svou realizaci každý měsíc končí. V roce 2012 bylo na účty příjemců proplaceno 99,9 mld. Kč, což činí meziroční nárůst o 32,4 %. Zrealizované, proplacené a zkontrolované výdaje jsou následně zasílány EK k proplacení. Ke konci roku 2012 bylo připraveno k proplacení EK (tzv. certifikované výdaje) 233,9 mld. Kč, což je téměř 30 % celkové alokace na programové období. Na konci roku 2012 byla ČR opět konfrontována s plněním pravidla n+3 a pozitivní zprávou je, že limit čerpání v roce 2012 naplnily všechny operační programy a ČR tak nepřišla o žádné finanční prostředky ze SF / FS. V loňském roce ČR zaslala EK k proplacení 95,2 mld. Kč, což je téměř dvojnásobný nárůst vůči roku 2011, kdy EK obdržela od ČR žádosti o platby v hodnotě 49,6 mld. Kč.

Kromě finančního plnění je sledováno i to, co se podařilo za prostředky ze SF / FS postavit, zrekonstruovat či vybudovat. Každý podpořený projekt musí mít jasně stanovený cíl, který je v souladu s hlavními směry kohezní politiky ČR, tento cíl je vyjádřen kvantifikovanými indikátory, které musí projekt naplnit.

Významný nárůst v plnění indikátorů jen sledován v oblasti podnikání a podpory malých a středních podniků (dále MSP), která je jednou ze stěžejních oblastí podporovaných v NSRR. Dobře fungující sektor MSP je nezbytný pro ekonomický růst ČR. I přes komplikace s pozastavením některých programů OP Podnikání a inovace ve spojitosti s vyjednáváním k ČMZRB a. s., byl v roce 2012 v podpoře podnikání a MSP zaznamenán pozitivní trend v plnění věcných cílů.

Další důležitou oblastí je zvyšování zaměstnanosti a zaměstnatelnosti. Operační programy přispívají k této aktivitě tvorbou nových pracovních míst. Tvorba nových pracovních míst se prolíná téměř všemi činnostmi podporovanými z NSRR. K tvorbě nejvyššího počtu pracovních míst dochází v OP Lidské zdroje a zaměstnanost v oblasti zaměřené na zvyšování zaměstnanosti a zaměstnatelnosti. Nemalý počet pracovních míst je tvořen také v aktivitách zaměřených na podporu podnikání, výzkum a vývoj a cestovní ruch. V roce 2012 bylo celkem vytvořeno 15,5 tis. pracovních míst, což představuje 19,2% nárůst dosažené hodnoty oproti hodnotě cílové (80,8 tis.), nejvyšší procentuální nárůst byl v sektoru VaV. Oproti roku 2011, kdy bylo vytvořeno 16,7 tis. pracovních míst jde o mírný pokles, který odráží snížení tempa nárůstu pracovních míst v OP Lidské zdroje a zaměstnanost v roce 2012 oproti roku předchozímu (v rámci OP Lidské zdroje a zaměstnanost již byl dokončen největší projekt generující pracovní místa, nyní dochází k realizaci menších projektů).

V projektech na zlepšování dopravní infrastruktury ČR dochází u některých projektů k závěrečné fázi, a tím i nárůstu dosažených hodnot indikátorů. V roce 2012 bylo v projektech OP Doprava postaveno 79,1 km nových silnic, což představuje 46,0% nárůst dosažené hodnoty v porovnání s hodnotou cílovou (172,0 km) a k rekonstrukci 7,1 km železničních tratí (1,6% nárůst cílové hodnoty). Oproti roku 2011, kdy bylo postaveno 37,1 km silnic a nedošlo k rekonstrukci železničních tratí, došlo ke značnému nárůstu.

V oblasti životního prostředí byl evidován v průběhu roku 2012 pozitivní vývoj a nárůst dosažených hodnot indikátorů. Jednou z aktivit, která v roce 2012 zaznamenává pozitivní vývoj je výstavba a rekonstrukce čistíren odpadních vod (dále ČOV). Tato aktivita se dlouhodobě potýká s problémy a nízkými vykazovanými hodnotami (závazků příjemců, i dosažených hodnot).

FINANČNÍ POKROK

Vývoj podaných žádostí

První **výzvy** k podávání žádostí o podporu ze SF / FS a národních zdrojů řídicí orgány / zprostředkující subjekty (dále ŘO, resp. ZS) vyhlášovaly od počátku roku 2007, tedy ještě v době, kdy probíhalo schvalování programové dokumentace jednotlivých OP Evropskou komisí (dále také EK). První **projektové žádosti** byly ze strany žadatelů o podporu připravovány již v průběhu roku 2007. V lednu 2008 tak bylo předloženo 150 žádostí o podporu. Do konce roku 2008 pak žadatelé předložili přes 14 tis. žádostí a v prosinci 2009 se tento počet více než zdvojnásobil na 31 tis. žádostí. V průběhu dalšího roku se jejich počet navýšil o dalších téměř 13 tisíc. Na konci roku 2010 tak bylo od počátku programového období podáno více než 43 tis. žádostí o dotaci s nárokem téměř 1 000,0 mld. Kč. Na konci roku 2011 již bylo podáno více než 74 tis. žádostí v celkové výši přes 1 100,0 mld. Kč. V roce 2012 žadatelé podali dalších více než 17 tis. žádostí o dotaci. Od počátku programového období do konce roku 2012 je evidováno celkem 92 083 podaných žádostí o podporu v souhrnné výši 1 343,2 mld. Kč ze SF / FS a národních zdrojů.

Stálý růst počtu podaných žádostí svědčí o přetrvávajícím vysokém zájmu žadatelů o čerpání finančních prostředků ze SF / FS a národních zdrojů. V předposledním roce programového období u všech operačních programů objem finančních prostředků v podaných žádostech převyšuje celkovou alokaci OP na celé období implementace¹⁷. Tato skutečnost ovšem neznamená, že už není možné dále žádat o poskytnutí dotace z fondů EU a národních zdrojů.

Každá podaná žádost o dotaci prochází **schvalovacím procesem**, během kterého je žádost kontrolována a hodnocena z hlediska splnění podmínek výzvy a dalších předem stanovených kritérií. Tudíž ne každá projektová žádost je schválena ke spolufinancování ze SF / FS a národních zdrojů. Jednotlivé OP stále disponují částí alokace, kterou řídicí orgány plánují rozdělit v tomto nebo v následujících letech implementace. K rozdělení zbývá ještě 18 % celkové alokace období 2007–2013. Nejvíce disponibilních prostředků zbývá rozdělit v OP Životní prostředí, ROP Střední Morava, OP Technická pomoc a OP Praha–Konkurenceschopnost. Ostatní OP již mají zazávkováno více než 80 % své alokace. Stále lze tedy žádat o poskytnutí dotace ze SF / FS a národních zdrojů v rámci aktuálně vyhlášených nebo plánovaných výzev jednotlivých OP¹⁸.

Od počátku programového období do konce roku 2012 byla během schvalovacího procesu **vyřazena z administrace** necelá polovina podaných žádostí, ve finančním vyjádření se jedná o více než jednu třetinu požadovaných finančních prostředků.

Graf 5 - Vývoj počtu podaných žádostí na úrovni NSRR v období 2007–2012

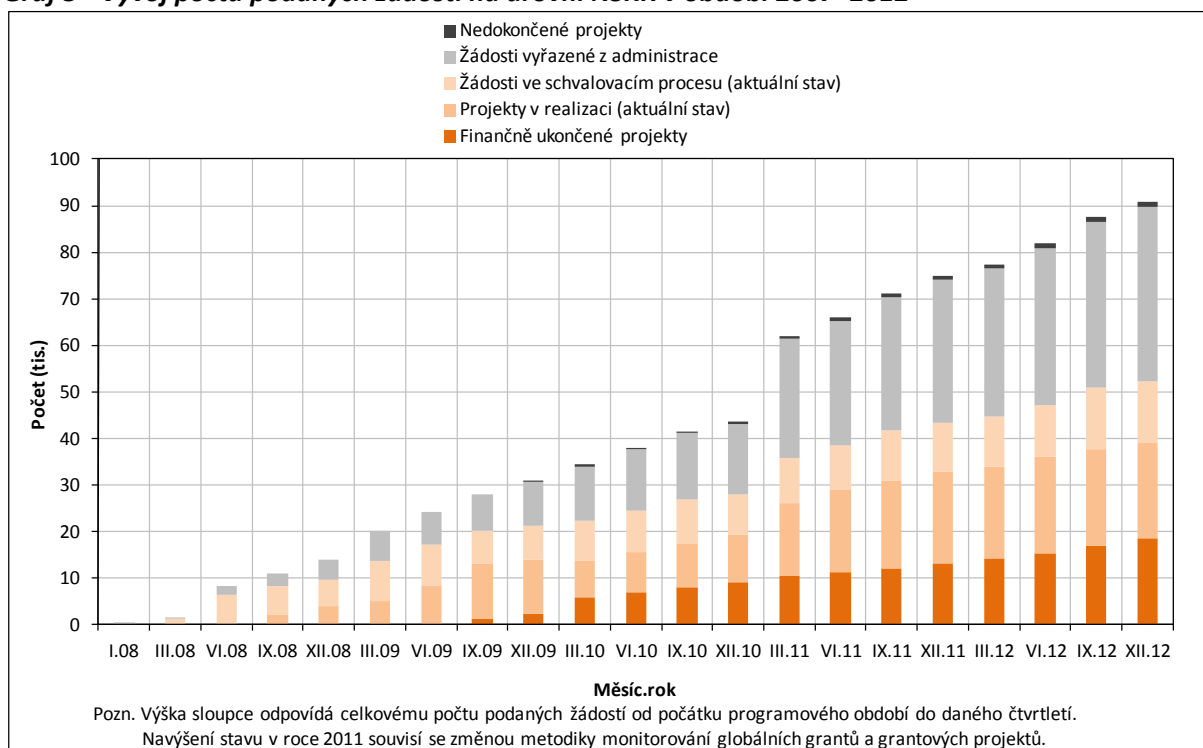

Zdroj: MSC2007

¹⁷ Blíže MMZ, kapitola „Realizace NSRR – Finanční pokrok“.

¹⁸ Blíže je stav schválených projektů upřesněn v kapitole Vývoj projektů s Rozhodnutím / Smlouvou o poskytnutí dotace.

Vývoj projektů s Rozhodnutím / Smlouvou o poskytnutí dotace

Poté, co projektová žádost úspěšně projde celým schvalovacím procesem, tedy splní veškeré formální náležitosti a podmínky přijatelnosti, získá dostatečné bodové ohodnocení a je doporučena ke spolufinancování, ŘO / ZS uzavře s žadatelem, resp. s příjemcem **právní akt o poskytnutí dotace ze SF / FS a národních zdrojů** (vydáno Rozhodnutí / podepsána Smlouva o poskytnutí dotace, dále také schválené projekty).

V procesu čerpání SF / FS se jedná o klíčový akt, který je základním předpokladem pro úspěšné vyčerpání všech poskytnutých finančních prostředků z fondů EU a současně pro naplnění věcných cílů NSRR a kohezní politiky EU v tomto programovém období.

Od vydání Rozhodnutí / Smlouvy o poskytnutí dotace začíná **fáze fyzické a finanční realizace projektu**¹⁹. Příjemce pravidelně předkládá žádosti o platbu a zprávy o pokroku na ŘO / ZS a ten veškeré tyto skutečnosti administruje. Po ukončení těchto činností, tedy po fyzické realizaci projektu a certifikaci všech vynaložených výdajů, ještě u každého projektu pokračuje doba udržitelnosti.

¹⁹ V rámci této analýzy jsou termínem projekt myšleny **individuální projekty a grantové projekty, realizované v rámci globálních grantů**. Individuální projekty jsou projekty s přímým způsobem financování, kdy konečný příjemce je zároveň konečným uživatelem, který obdrží podporu. Grantové projekty jsou projekty realizované v rámci globálního grantu, kde zprostředkovatelem finančních prostředků je nositel globálního grantu. Globální granty jsou realizovány v OP Vzdělávání pro konkurenceschopnost a OP Lidské zdroje a zaměstnanost. Od roku 2008 do roku 2010 byl počet projektů uváděn jako součet individuálních projektů a globálních grantů, od roku 2011 došlo ke změně metodiky a počet projektů je uváděn jako součet individuálních a grantových projektů (viz Graf 5).

Graf 6 - Vývoj prostředků krytých Rozhodnutím / Smlouvou o poskytnutí dotace v období 2007–2012 (CZK, EU a národní zdroje)

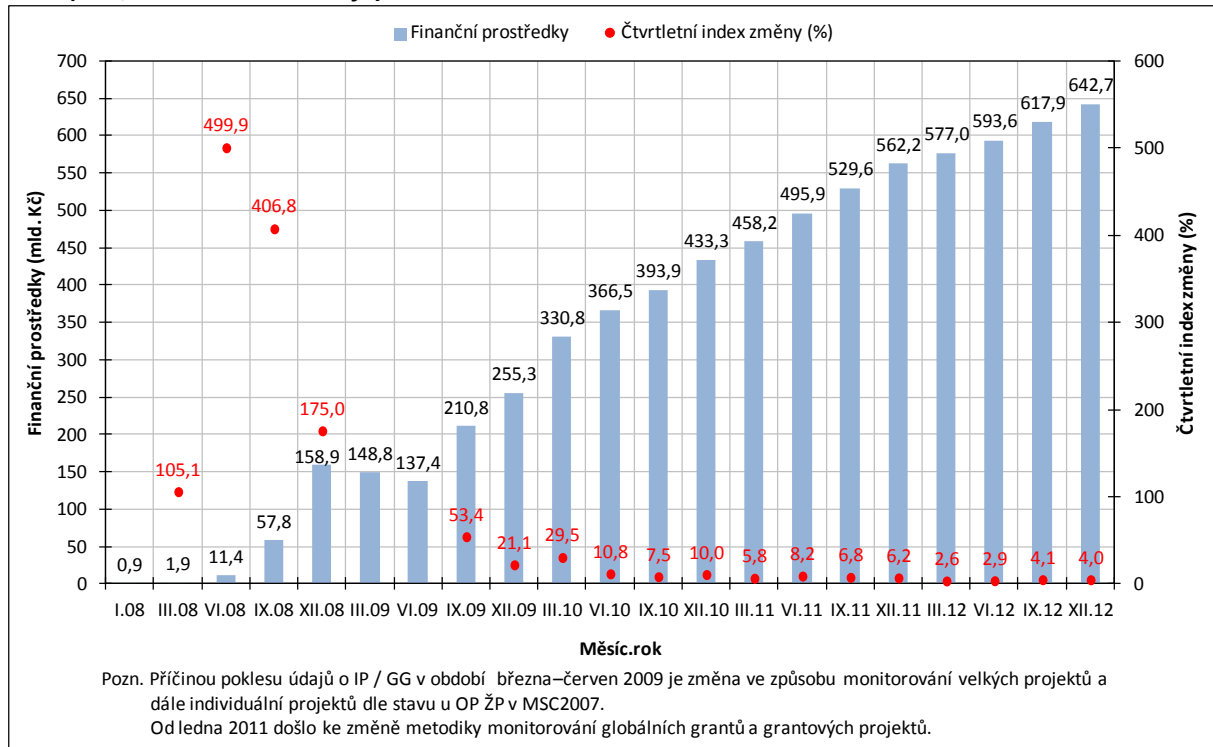

Zdroj: MSC2007

Zatímco v lednu 2008 bylo schváleno ke spolufinancování ze SF / FS a národních zdrojů 25 projektů s finančním nárokem 0,9 mld. Kč (0,2 % celkové alokace NSRR na programové období 2007–2013), tak v prosinci stejného roku bylo vydáno Rozhodnutí / podepsána Smlouva o poskytnutí dotace už na více než 4 tis. projektů v celkové hodnotě téměř 160 mld. Kč (19,1 % celkové alokace NSRR). Na konci roku 2009 to bylo 3,5krát více, tedy přes 14 tis. projektů v hodnotě 255 mld. Kč (31,1 % celkové alokace NSRR). Do konce roku 2010 se stav schválených projektů navýšil o dalších téměř 6 tis. na necelých 20 tis. schválených projektů v hodnotě 433,3 mld. Kč (55,4 % celkové alokace NSRR). Na konci roku 2011 již bylo schváleno více než 33. tis. projektů v celkové hodnotě 562,2 mld. Kč, tzn. 70,5 % celkové alokace NSRR. **V průběhu roku 2012** se stav schválených projektů navýšil o téměř 6,6 tis. na 40 149 projektů ve výši 642,7 mld. Kč.²⁰

V porovnání s rokem 2011 došlo k poklesu tempa schvalování nových projektů. Důvodem poklesu je pokrok v implementaci jednotlivých OP, kdy je již více než tři čtvrtiny prostředků zazávazkovaných v jednotlivých projektech a nyní probíhá jejich realizace. ŘO proto v nových výzvách alokují mnohem nižší finanční prostředky.

V průběhu roku 2012 došlo k navýšení objemu schválených finančních prostředků na úrovni všech OP v řádu procent (Graf 7). Největší nárůst byl zaznamenán u OP Vzdělávání pro konkurenceschopnost (navýšení o 52,2 %) a OP Životní prostředí (navýšení o 46,3 %). Nižší dynamiku (v řádu jednotek

²⁰ Současně bylo v rámci OP Vzdělávání pro konkurenceschopnost a OP Lidské zdroje od počátku programového období do 6. února 2013 schváleno 105 globálních grantů ve výši 32,4 mld. Kč.

procent) ve sledovaném stavu vykazují za uplynulý rok operační programy OP Doprava, OP Praha–Konkurenceschopnost, OP Výzkum a vývoj pro inovace, OP Technická pomoc, ROP Severozápad, ROP Jihovýchod a ROP Severovýchod, což je dáno tím, že již mají významnou část své celkové alokace krytou Rozhodnutím / Smlouvou o poskytnutí dotace.

Graf 7 - Vývoj prostředků krytých Rozhodnutím / Smlouvou o poskytnutí dotace na úrovni OP v roce 2012 (EU a národní zdroje)

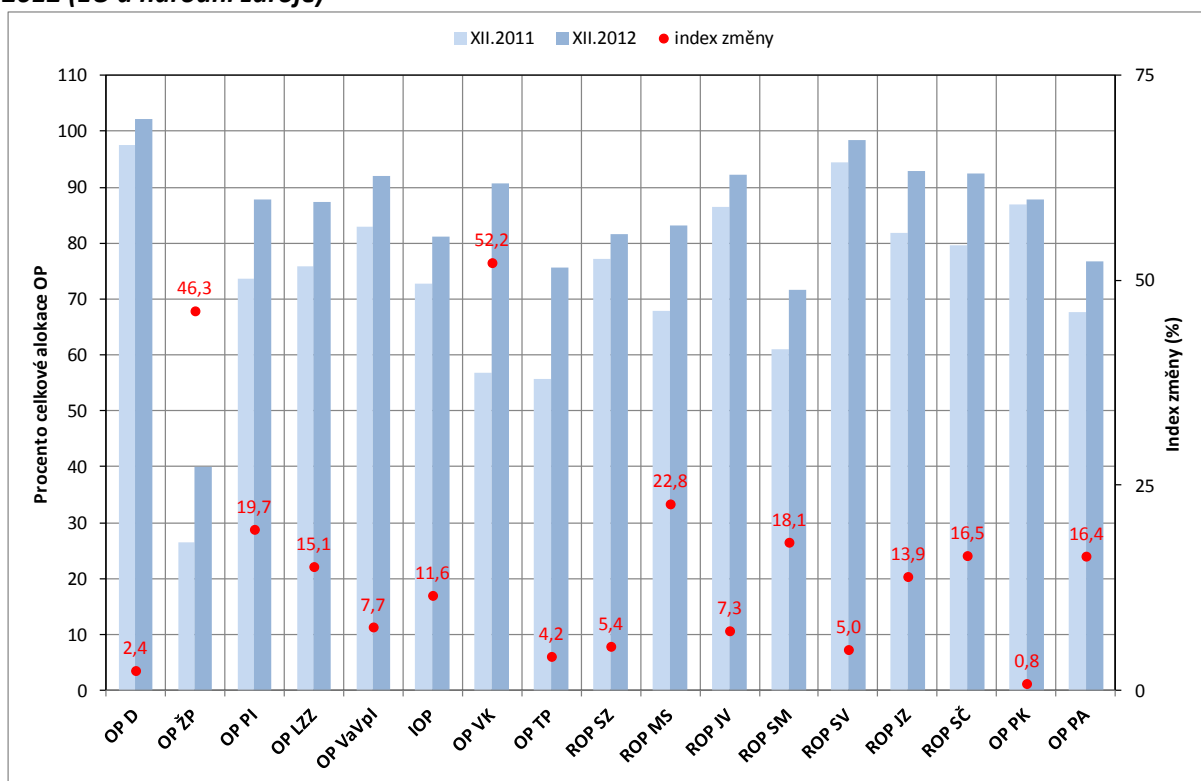

Zdroj: MSC2007

Velké projekty

V roce 2012 byl zaznamenán také pozitivní vývoj v oblasti schvalování **velkých projektů**, které se významně podílí na implementaci tří operačních programů, které jsou realizovány v rámci NSRR (OP Doprava, OP Životní prostředí a OP Výzkum a vývoj pro inovace). V roce 2012 EK schválila další 4 velké projekty a jejich celkový počet se navýšil na 29. Všechny 4 velké projekty byly schváleny v OP Doprava. Od počátku programového období do konce roku 2012 bylo v OP Doprava schváleno celkem 17 projektů v celkové hodnotě 61,5 mld. Kč, tzn. 35,8 % celkové alokace OP Doprava. V případě OP Životní prostředí a OP Výzkum a vývoj pro inovace se počet schválených velkých projektů EK v roce 2012 nezměnil. V OP Životní prostředí bylo doposud schváleno 6 žádostí o realizaci velkých projektů v hodnotě 4,8 mld. Kč, tzn. 3,3 % celkové alokace OP. V OP Výzkum a vývoj pro inovace bylo schváleno také 6 projektů v celkové hodnotě 21,0 mld. Kč, což představuje 34,3 % alokace tohoto OP.

Vývoj finančně ukončených projektů

S postupujícími roky programového období se zvyšuje také počet **finančně ukončených projektů**. Po ukončení fyzické realizace projektu je předkládána tzv. závěrečná monitorovací zpráva a závěrečná žádost o platbu. Závěrečná monitorovací zpráva je poslední předkládanou monitorovací zprávou ve fázi realizace projektu a je v ní kladen důraz na zhodnocení úspěšnosti projektu²¹. Spolu se závěrečnou monitorovací zprávou je předkládána také závěrečná žádost o platbu. Po jejím proplacení je projekt považován za finančně ukončený.

Na konci roku 2009 byly veškeré realizační a administrativní činnosti ukončeny přibližně u 2,5 tis. projektů v celkové hodnotě 9,5 mld. Kč, tedy u téměř každého šestého projektu s Rozhodnutím / Smlouvou. Do konce roku 2010 bylo finančně ukončeno přes 9 tis. projektů v hodnotě 73 mld. Kč, tedy dohromady necelá polovina z tehdejšího celkového počtu schválených projektů. Na konci roku 2011 bylo evidováno přes 13 tis. finančně ukončených projektů v hodnotě 131,2 mld. Kč, tedy každý druhý schválený projekt. Na konci roku 2012 bylo finančně ukončeno již 18 610 projektů v hodnotě 208,2 mld. Kč, tedy téměř polovina počtu všech schválených projektů.

Vývoj nedokončených projektů

Ne všechny projekty dospějí do stavu finančního ukončení. Ke konci roku 2010 bylo **nedokončeno** necelých 500 schválených projektů v celkové hodnotě 3,6 mld. Kč, tj. 0,8 % schválených finančních prostředků. Na konci roku 2011 stoupl počet nedokončených projektů na 813 v celkové hodnotě 6,8 mld. Kč. V průběhu roku 2012 příjemci pomoci ze SF / FS a národních zdrojů stáhli projekty nebo ŘO / ZS odstoupily od Rozhodnutí / Smlouvy o poskytnutí dotace u dalších 374 projektů. Od počátku programového období do 4. ledna 2012 bylo evidováno 1 187 nedokončených projektů v celkové hodnotě 12,3 mld. Kč. Tato částka odpovídá téměř 2 % schválených finančních prostředků. Tyto finanční prostředky se vrací zpět do procesu čerpání a jsou využity na jiné schválené projekty.

Vývoj prostředků proplacených příjemcům

Před zahájením fyzické realizace projektu, po ukončení části (etapy) nebo celého projektu (dle podmínek OP) příjemci předkládají dle harmonogramu stanoveného v Rozhodnutí / Smlouvě o poskytnutí dotace **žádosti o platbu** na řídicí orgán / zprostředkující subjekt.

První finanční prostředky na účty příjemců byly na základě schválených žádostí o platbu propláceny od počátku roku 2008. Na konci uvedeného roku bylo příjemcům proplaceno 1,8 mld. Kč. Do konce roku 2009 objem proplacených prostředků vzrostl na 70,4 mld. Kč. K dynamickému růstu sledovaného stavu docházelo hlavně v průběhu roku 2010. Ke konci roku 2010 bylo na účty příjemců, kteří realizovali nebo realizují projekty spolufinancované ze SF / FS a národních zdrojů, proplaceno 204,6 mld. Kč (26,2 % celkové alokace NSRR). Ke konci roku 2011 objem proplacených prostředků

²¹ Po ukončení realizace projektu pravidelně předkládány monitorovací zprávy o udržitelnosti projektu.

příjemců činil 308,0 mld. Kč (38,6 % celkové alokace NSRR). V průběhu roku 2012 se sledovaný stav navýšil o více než 30 %. Objem proplacených prostředků na konci roku 2012 dosahoval 407,9 mld. Kč, tzn. 52,0 % procent celkové alokace.

Index změny v prvních letech implementace nemá příliš velkou vypovídající hodnotu, neboť čerpání finančních prostředků bylo na samotném počátku a docházelo k nárazovému navyšování nízkých částek. Přibližně od roku 2010 lze sledovat v čerpání trend. V posledních třech letech se dynamika ustálila a dochází k stabilnímu rovnoměrnému růstu objemu proplacených prostředků příjemců. V roce 2010, 2011 i 2012 bylo příjemcům proplaceno vždy kolem 100 mld. Kč ročně, konkrétně v průběhu roku 2010 bylo proplaceno 134,2 mld. Kč, v roce 2011 to bylo 103,4 mld. Kč a v roce 2012 99,9 mld. Kč (blíže viz Graf 8).

Graf 8 - Vývoj proplacených prostředků příjemcům na úrovni NSRR v období 2007–2012 (CZK, EU a národní zdroje)

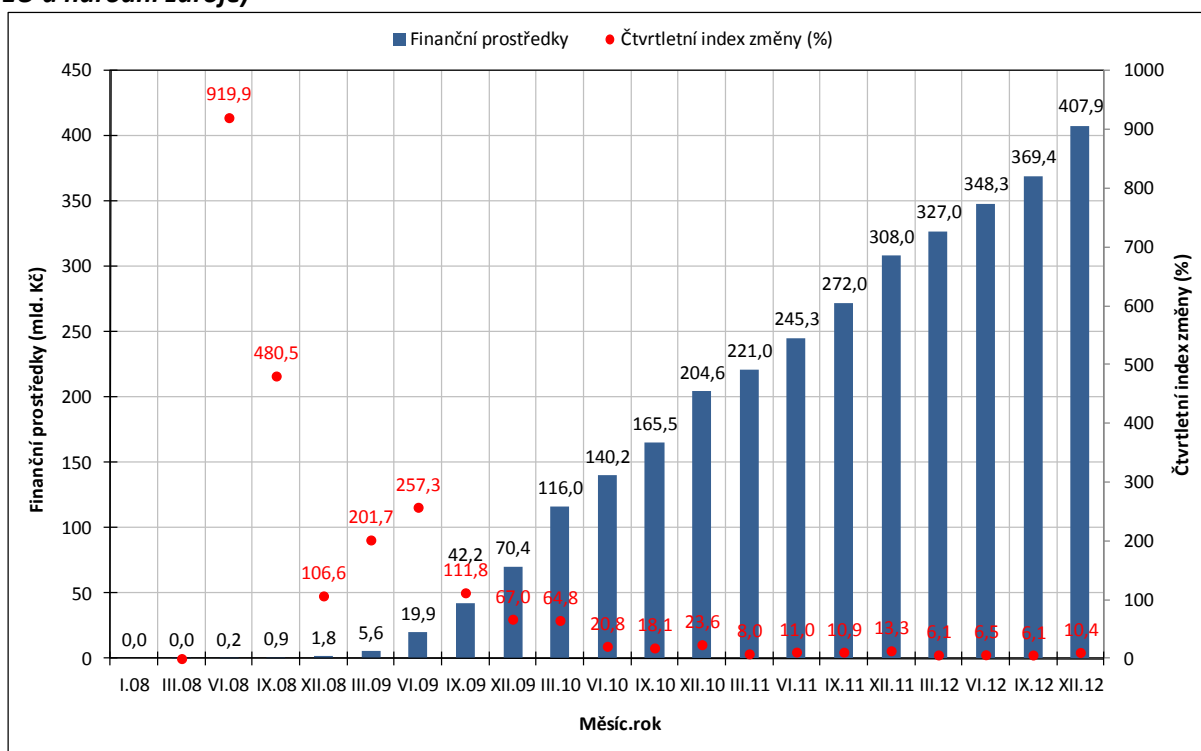

Zdroj: MSC2007

Na úrovni všech OP došlo v průběhu roku 2012 k navyšování objemu proplacených prostředků příjemců každý měsíc. V meziročním vývoji se jedná o nárůsty v řádu desítek procent (viz Graf 9). Nejvíce se navýšil sledovaný stav u tematických OP. Nejvyšší nárůst stavu o 77,5 % zaznamenal OP Výzkum a vývoj pro inovace. Většina regionálních OP, pražské OP a OP Doprava (zejména ERDF) zaznamenaly v roce 2012 nižší dynamiku vývoje sledovaného stavu. Tyto OP ovšem vykazují relativně vysoký objem proplacených prostředků příjemcům vůči celkové alokaci, což souvisí se strategií řídicích orgánů v implementaci OP a s pokročilým stavem realizace projektů.

Graf 9 - Vývoj proplacených prostředků příjemcům na úrovni jednotlivých OP v roce 2012 (EU a národní zdroje)

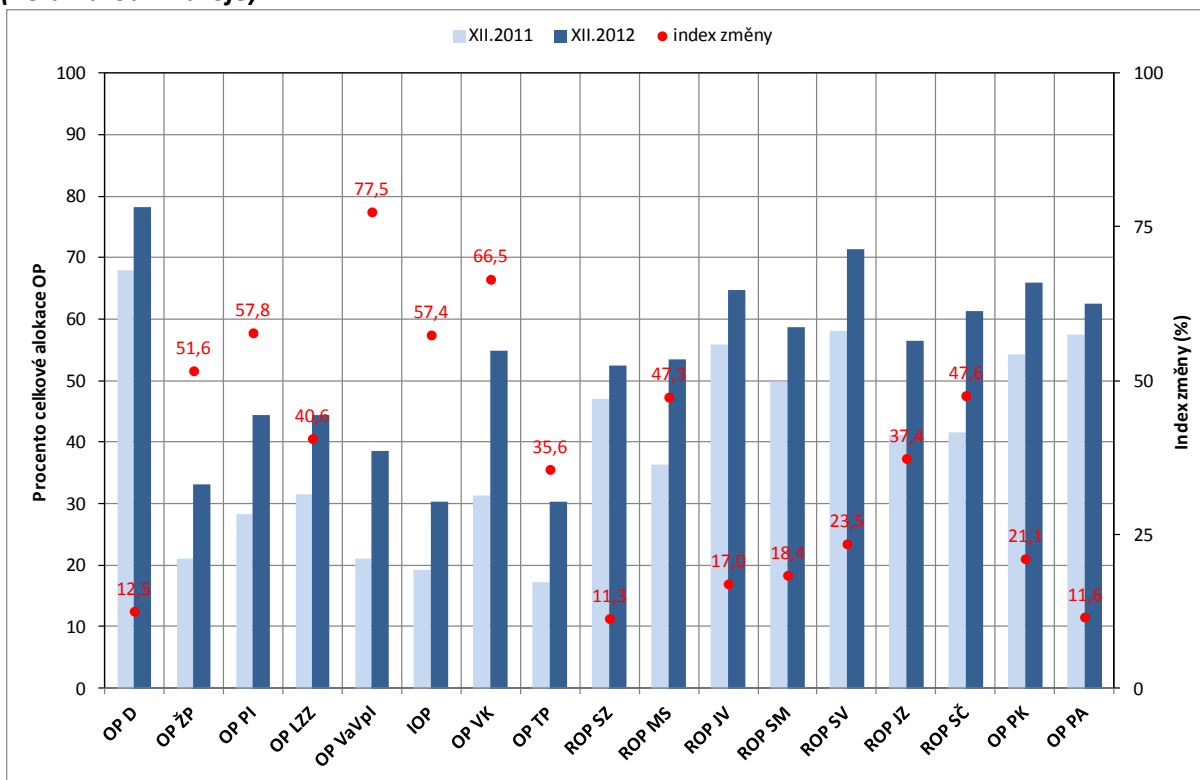

Zdroj: MSC2007

Vývoj certifikovaných výdajů předložených EK

Poté, co ŘO proplatí finanční prostředky příjemcům, zahrnují tyto výdaje do **souhrnných žádostí**, které předkládají na Platební a certifikační orgán (dále PCO). Ten provede na základě předložených žádostí o platbu **refundaci výdajů**, které jednotlivé kapitoly státního rozpočtu poskytly na předfinancování prostředků z rozpočtu EU (SF / FS), a také **certifikaci** všech vynaložených výdajů.

První vynaložené finanční prostředky na realizaci projektů spolufinancovaných ze SF / FS a národních zdrojů byly certifikovány v posledním čtvrtletí roku 2009 (viz Graf 10). Na konci roku 2009 objem certifikovaných výdajů na úrovni NSRR dosahoval 24,1 mld. Kč, tedy 3 % celkové alokace NSRR na celé programové období. V průběhu dalšího roku se tato částka navýšila více než 3,5 krát na 89,1 mld. Kč. Na konci roku 2010 tak činil podíl sledovaného stavu 11,4 % celkové alokace NSRR. Do konce roku 2011 vzrostly certifikované výdaje o 55 % na 138,6 mld. Kč. Od počátku programového období do konce roku 2011 bylo certifikováno 17,4 % celkové alokace NSRR.

I přes to, že téměř polovinu roku bylo pozastaveno předkládání žádostí o platbu, podařilo se v roce 2012 certifikovat více finančních prostředků než v roce 2011. Důvodem pozastavení byl dopis generálního ředitele pro regionální politiku, kterým byla ČR informována, že se EK na základě výsledků auditních zpráv domnívá, že v ČR existují závažné nedostatky ve fungování řídicích a kontrolních systémů u operačních programů spolufinancovaných z ERDF a FS. Spolu s tímto dopisem byl zaslán také „Akční plán pro zlepšení systému řízení a kontroly v rámci strukturálních

fondů a Fondu soudržnosti v České republice“, který obsahoval popis identifikovaných problematických oblastí spolu s opatřeními, která má ČR přijmout, aby mohl být obnoven proces proplácení finančních prostředků ze strany EK. MMR jako národní koordinátor spolu s Ministerstvem financí ČR a dotčenými ŘO zahájilo okamžitou přípravu na vypořádání požadavků a v červenci 2012 bylo na základě realizovaných opatření zasílání žádostí o platbu EK obnoveno. Objem předložených výdajů EK v roce 2012 byl 95,2 mld. Kč. Ke konci roku 2012 tedy certifikované výdaje dosahovaly 233,9 mld. Kč, což je 29,8 % celkové alokace NSRR.

Největší meziroční nárůst v roce 2012 je z pohledu absolutních čísel evidován u OP Životní prostředí (o 25,5 mld. Kč) a dále u OP Doprava (o 22,4 mld. Kč) a OP Podnikání a inovace (o 11,5 mld. Kč).

V relativním vyjádření byl největší meziroční nárůst v roce 2012 zaznamenán u OP Výzkum a vývoj pro inovace (nárůst o 359,3 %), OP Životní prostředí (nárůst o 234,4 %) a OP Vzdělávání pro konkurenceschopnost (nárůst o 173,3 %).

Graf 10 - Vývoj certifikovaných výdajů na úrovni NSRR v období 2007–2012 (CZK, EU a národní zdroje)

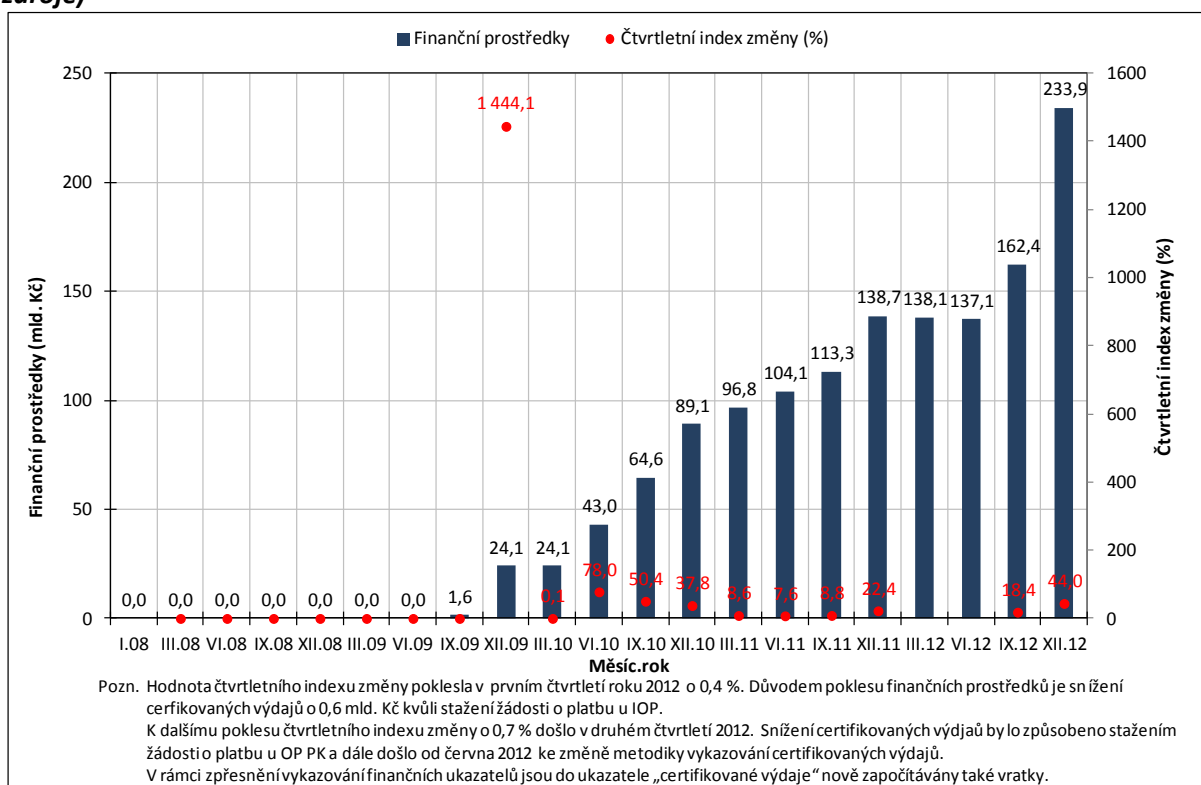

Zdroj: MSC2007

Následně PCO vkládá certifikované výdaje do **žádosti o platbu**, kterou zasílá **Evropské komisi k refundaci prostředků z rozpočtu EU**, které v rámci předfinancování pokryly národní veřejné zdroje. Hodnocení vývoje certifikovaných výdajů na úrovni jednotlivých OP je uvedeno v následující podkapitole, protože tento stav úzce souvisí s faktickým čerpáním SF / FS a plněním pravidla n+3 / n+2.

Vývoj plnění pravidla n+3 / n+2

Po schválení programové dokumentace jednotlivých OP Evropskou komisí na počátku programového období došlo k vyplacení tzv. **předběžných plateb** (záloh) z Evropské komise jednotlivým OP²². Další, **průběžné platby** z EK jsou již propláceny na základě žádostí o platbu předkládaných PCO. Dle nařízení EK musela být první žádost o průběžnou platbu zaslána do 24 měsíců ode dne, kdy byla vyplacena EK první splátka předběžné platby. **Pravidlo n+24**, jak je tato podmínka označována, splnily všechny OP. Průběh dalšího čerpání finančních prostředků SF / FS v programovém období 2007–2013 je definován Obecným nařízením²³, konkrétně čl. 93 Automatické zrušení závazku. Tento článek stanovuje, do kolika let musí být rozpočtové závazky, které byly přijaty na jednotlivé roky implementace, vyčerpány. V českých podmínkách se hovoří o **pravidlu n+3 / n+2**.

Limitu čerpání mohou ŘO dosáhnout jednak předkládáním **průběžných plateb** a dále také s využitím **předběžných plateb**, příp. **ročních závazků velkých projektů** předložených EK ke schválení. V případě, že OP implementuje část své alokace prostřednictvím velkých projektů, je možné ponížít limit čerpání v daném roce o roční rozpočtové závazky těch velkých projektů, které byly předloženy členským státem ke schválení EK. Rozpočtové závazky velkých projektů, pomocí kterých došlo k ponížení limitu pro splnění pravidla n+3 / n+2, je nutné vyčerpat do tří / dvou let od vydání Rozhodnutí.²⁴ Je žádoucí, aby objem předběžných a průběžných plateb (příp. ročních závazků velkých projektů) ke konci roku, kdy je plnění tohoto pravidla vykazováno, dosahoval minimálně požadovaného limitu čerpání pro daný rok implementace.

Na konci roku 2011 ŘO poprvé vykazovaly **plnění pravidla n+3**, a to pro **alokaci 2008 (včetně 1/6 alokace 2007²⁵)**. Kumulativní součet předběžných a průběžných žádostí o platbu zaslaných EK od počátku programového období do konce roku 2011 musel dosahovat minimálně v průměru 15 %²⁶ celkové alokace OP. U víceúčelových a vícefondových OP to musela být odpovídající část celkové alokace poskytnutá z daného fondu či v rámci daného cíle. V opačném případě by byl operační program vystaven riziku automatického zrušení závazku. Všechny OP realizované v rámci NSRR toto pravidlo na konci roku 2011 splnily.

Další plnění **pravidla n+3 proběhlo na konci roku 2012**. ŘO byly konfrontovány s plněním pravidla n+3 pro **alokaci roku 2009 navýšenou o 1/6 alokace 2007**. Od počátku programového období do konce roku 2012 musela výše certifikovaných výdajů, resp. žádostí o platbu zaslaných do EK

²² Výše předběžných plateb se liší podle typu fondu. Pro ERDF a ESF činí výše předběžné platby 9 % a pro FS 10,5 % celkové alokace. Blíže MMZ kapitola „Stav pravidla n+3 / n+2“.

²³ Obecné Nařízení Rady (ES) č. 1083/2006 z 11. července 2006

²⁴ Velké projekty jsou realizovány v OP Výzkum a vývoj pro inovaci, OP Doprava a OP Životní prostředí.

²⁵ Rozdělení alokace 2007 je dáno Nařízením Evropského parlamentu a Rady (EU) č. 539/2010 z 16. června 2010, kterým se mění Obecné nařízení.

²⁶ Hranice se dle OP mírně odlišovaly, u některých OP byly 15,0 %, u jiných 15,1 % u pražských OP 16,0 %.

dosáhnout přibližně 31 %²⁷ celkové alokace OP na programové období 2007–2013. **Také na konci roku 2012 nebylo na žádný OP aplikováno automatické zrušení závazku. Jednotlivé OP se pouze lišily ve způsobu naplnění tohoto limitu čerpání v závislosti na stavu realizace ke konci roku 2012.** Způsob plnění limitu čerpání v roce 2012 je detailně znázorněn v následujícím přehledu.

Tab. 12 – Přehled OP dle způsobu plnění limitu čerpání v roce 2012

OP, které splnily limit čerpání v roce 2012 bez využití předběžných plateb:	
OP Doprava (ERDF)	ROP Střední Morava
OP Podnikání a inovace	ROP Severovýchod
OP lidské zdroje a zaměstnanost (cíl 1)	ROP Jihozápad
ROP Moravskoslezsko	ROP Střední Čechy
ROP Jihovýchod	OP Praha–Adaptabilita
OP, které splnily limit čerpání v roce 2012 s využitím předběžných plateb:	
ROP Severozápad	Integrovaný OP (cíl 1, cíl 2)
OP Praha–Konkurenceschopnost	OP Doprava (FS)
OP Životní prostředí (ERDF, FS)	OP Technická pomoc (cíl 1, cíl 2)
OP Vzdělávání pro konkurenceschopnost (cíl 1, cíl 2)	OP Lidské zdroje a zaměstnanost (cíl 2)
OP, který splnil limit čerpání v roce 2012 s využitím ročních závazků velkých projektů předložených EK a současně předběžných plateb:	
OP Výzkum a vývoj pro inovace	

Zdroj: MSC2007 – 4. 1. 2013

Veškerá činnost jednotlivých subjektů v předcházejících se promítla do pokroku v objemu certifikovaných výdajů v roce 2012. **Na úrovni jednotlivých OP / fondů / cílů** byl zaznamenán nárůst certifikovaných výdajů o několik desítek až stovek procent (Graf 11, Graf 12).

²⁷ Hranice se pohybovali v intervalu 29,5–32,2 %. Výjimku představovalo OP TP, u kterého byla hranice 39,1 % pro cíl 1 a 40,9 % pro cíl 2 z důvodu změny celkové alokace po realokaci prostředků v roce 2011.

Graf 11 - Vývoj čerpání tematických OP ve vztahu k pravidlu n+3 / n+2 v roce 2012 (příspěvek Společenství)

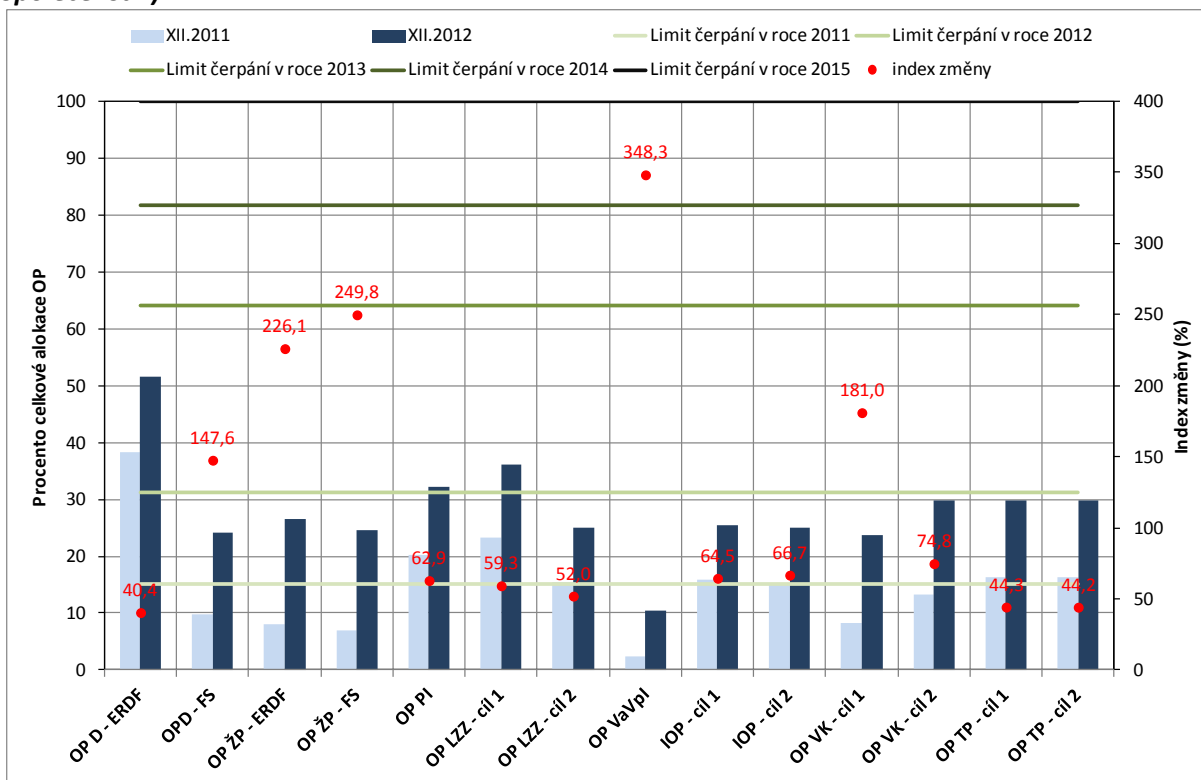

Zdroj: MSC2007

Největší dynamiku certifikovaných výdajů v průběhu roku 2012 vykázaly **tematické OP**. Zejména u OP Výzkum a vývoj pro inovace a OP Životní prostředí došlo k meziročnímu nárůstu o více než 200 %. U OP Výzkum a vývoj pro inovace je nízký stav čerpání finančních prostředků dán charakterem implementace OP, kdy tento program je z velké části realizován prostřednictvím velkých projektů. Dalším důvodem je také pozdější schválení OP (až v roce 2008). U všech ostatní tematických OP byl zaznamenán meziroční nárůst o více než 40 %.

I přes výrazné navýšení stavu čerpání je u všech tematických OP potřeba i nadále zvyšovat tempo realizace, aby byl naplněn limit čerpání v roce 2013. Většina těchto OP musela již v roce 2012 pro naplnění limitu čerpání využít předběžné platby, příp. roční závazky velkých projektů předložených EK.

Graf 12 - Vývoj čerpání regionálních a pražských OP a OP příhraniční spolupráce ve vztahu k pravidlu $n+3 / n+2$ v roce 2012 (příspěvek Společenství)

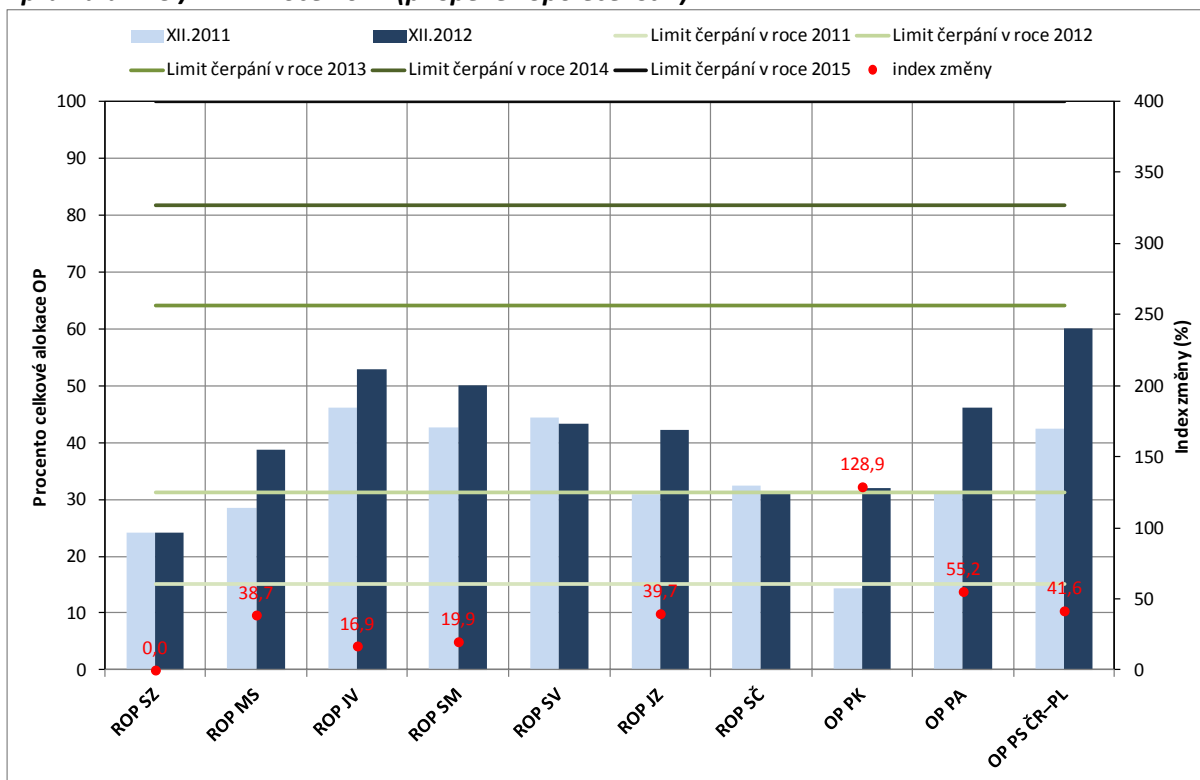

Poznámka:

- Hodnota indexu změny poklesla meziročně u ROP SV (o 0,2 %) a ROP SČ (o 0,8 %) z důvodu odložení části výdajů z certifikace.
- U ROP SZ nedošlo v roce 2012 ke změně certifikovaných výdajů z důvodu přetrvávajícího pozastavení certifikace.

Zdroj: MSC2007

U regionálních OP, pražských OP a OP přeshraniční spolupráce jsou evidovány nižší meziroční nárůsty. Tyto OP obecně vykazují vyšší stav čerpání fondů EU díky rychlejšímu tempu realizace OP v minulých letech, což je dáno charakterem jejich implementace. Část z nich už na konci roku 2011 dosahovala limitu čerpání pro rok 2012, tj. certifikované výdaje přesahovaly průměrnou hranici 31,0 % celkové alokace OP.

Dále u třech regionálních OP nebyl v meziročním srovnání zaznamenán nárůst objemu certifikovaných výdajů. Konkrétně se jedná o ROP Severozápad, ROP Severovýchod a ROP Střední Čechy. U těchto OP je již dlouhodobě pozastavena certifikace. U ROP Severovýchod a ROP Střední Čechy dokonce došlo k mírnému poklesu certifikovaných výdajů oproti roku 2011. Důvodem je odložení části výdajů z certifikace.

VĚCNÝ POKROK

Cílem této kapitoly je poskytnout informaci o vývoji plnění indikátorů v roce 2012. Kapitola je členěna dle jednotlivých cílů NSRR. Pro každý cíl je uvedena tabulka s vybranými indikátory a jejich hodnotami k 1. únoru 2012 a 4. lednu 2013. Hodnoty odpovídají období leden–prosinec 2012, což odráží meziroční pokrok.

Cíl 1 „Konkurenceschopná česká ekonomika“

Pokrok v realizaci prvního cíle NSRR „Konkurenceschopná česká ekonomika“ uvádí následující tabulka, ve které jsou uvedeny hodnoty indikátorů za období leden až prosinec 2012. Nárůst závazků a dosažených hodnot je evidován téměř u všech sledovaných indikátorů. Výjimkou jsou dosažené hodnoty indikátorů počtu podpořených center VaV OP Výzkum a vývoj pro inovace, kde jsou zatím nulové dosažené hodnoty, a toho důvodu, že projekty VaV center nejsou ukončené.

Tab. 13 – Vývoj vybraných projektových indikátorů cíle 1 „Konkurenceschopná česká ekonomika“

Kód	Název indikátoru	Měrná jednotka	Cílová hodnota	Závazek příjemce		Dosažená hodnota	
				Leden 2012	Prosinec 2012	Leden 2012	Prosinec 2012
070100	Počet nově vytvořených pracovních míst - celkem	Počet míst	30 828,0	14 112,7	17 943,7	8 905,8	13 401,2
110300	Počet nově vytvořených pracovních míst, zaměstnanci VaV - celkem	Počet míst	2 500,0	4 117,4	4 709,4	444,6	1 480,8
380100	Počet projektů na podporu MSP	Počet	11 480,0	4 676,0	5 345,0	3 707,0	4 388,0
382135	Uvedení na trh nových nebo inovovaných produktů, zavedení procesních, organizačních a marketingových inovací	Počet	2 800,0	2 429,0	3 117,0	942,0	1 365,0
110700	Počet center excelence	Počet	5,0	7,0	8,0	0,0	0,0
111100	Počet fungujících regionálních VaV center	Počet	22,0	36,0	40,0	0,0	0,0
110511	Zrekonstruované, rozšířené a nově vybudované kapacity	Plocha v m ²	120 000,0	215 497,0	262 801,0	247,0	4 040,0
110815	Počet studentů všech stupňů, kteří využívají vybudovanou infrastrukturu / zapojených do činnosti centra	Počet studentů	900,0	5 219,0	5 605,0	79,0	495,0
520212	Počet nově vytvořených pracovních míst v rámci projektů na rozvoj cestovního ruchu	Počet míst	1 828,0	2 489,4	2 585,6	955,3	1 271,7
632200	Počet zrekonstruovaných památkových objektů	Počet objektů	132,0	203,0	218,0	111,0	144,0

Poznámka:

- Výchozí hodnota je u všech indikátorů nulová.

Zdroj: MSC2007 – 3. 2. 2012, 4. 1. 2013

První cíl NSRR má ve své prioritě „Konkurenceschopný podnikatelský sektor“ za cíl rozvoj podnikatelských aktivit. Podpora se zaměřuje především na pomoc malým a středním podnikům (dále MSP), které působí jako faktor sociální stability a ekonomického rozvoje. MSP hrají významnou

roli ve vyspělé ekonomice a jsou významným prvkem společnosti zejména v oblasti zaměstnanosti, sociálního klimatu a technologické vyspělosti. V roce 2012 je v této aktivitě zaznamenáno pozvolné plnění cílů o čemž svědčí také meziroční srovnání hodnot indikátoru „Počet projektů na podporu MSP“ (viz Graf 13). U tohoto indikátoru lze ztotožnit jeden podpořený projekt s jedním podpořeným MSP. Meziročně se závazek příjemců zvýšil o 5,8 % cílové hodnoty, dosažená hodnota pak o 5,9 %, tj. o 669, resp. 681 podpořených MSP. Pozitivním trendem u tohoto indikátoru je, že dosažené hodnoty se blíží závazkům příjemců, což svědčí o úspěšné realizaci podporovaných aktivit. K dosažení cílových hodnot je však třeba podpořit ještě významný počet podniků.

Graf 13 - Vývoj závazku příjemců a dosažené hodnoty indikátoru „Počet projektů na podporu MSP“ v letech 2011–2012

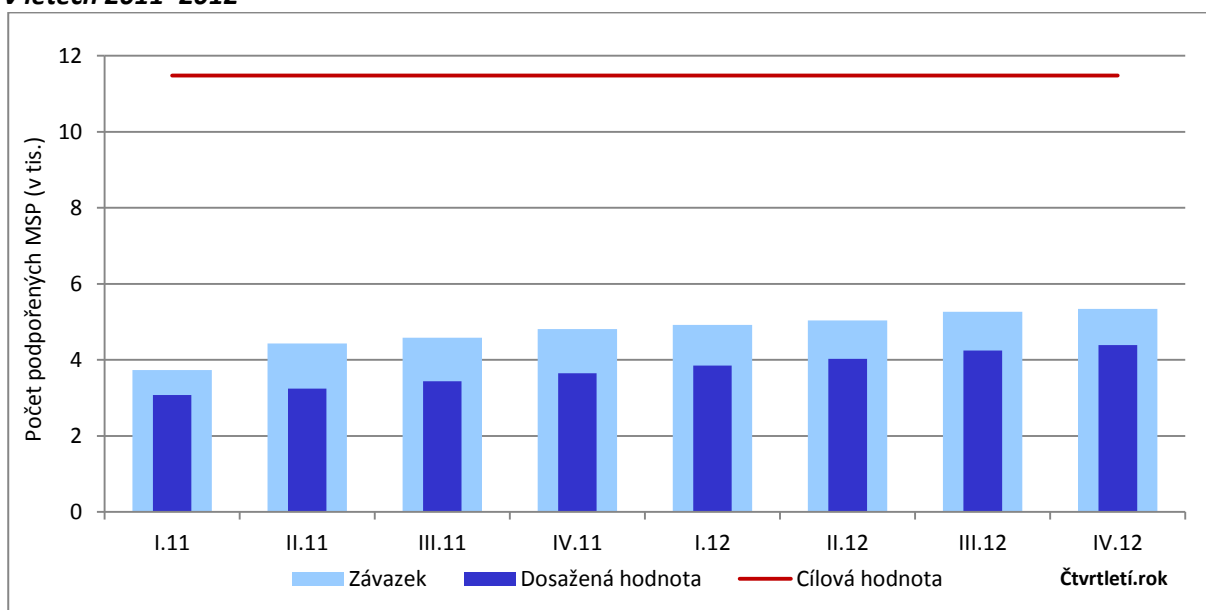

Zdroj: MSC2007

Pro rozvoj podnikatelských aktivit a konkurenceschopnost českých podniků na zahraničních trzích je nezbytná neustálá inovační aktivita. Indikátorem, který vypovídá o inovační aktivitě podnikatelských subjektů je „Uvedení na trh nových nebo inovovaných produktů, zavedení procesních, organizačních a marketingových inovací“. Indikátor zaznamenal v průběhu roku 2012 vůči cílové hodnotě 24,6% nárůst závazku příjemců a 15,1% nárůst dosažené hodnoty. Tzn. v období od ledna do prosince 2012 se příjemci zavázali k zavedení 688 produktových, procesních, organizačních a marketingových inovací a skutečně bylo realizováno 423 těchto inovačních aktivit. Závazky příjemců jsou plněny z necelé poloviny, což odráží fakt, že je stále velké množství projektů je v realizaci (viz Graf 14).

Graf 14 - Vývoj závazku příjemců a dosažené hodnoty indikátoru „Uvedení na trh nových nebo inovovaných produktů, zavedení procesních, organizačních a marketingových inovací“ v letech 2011–2012

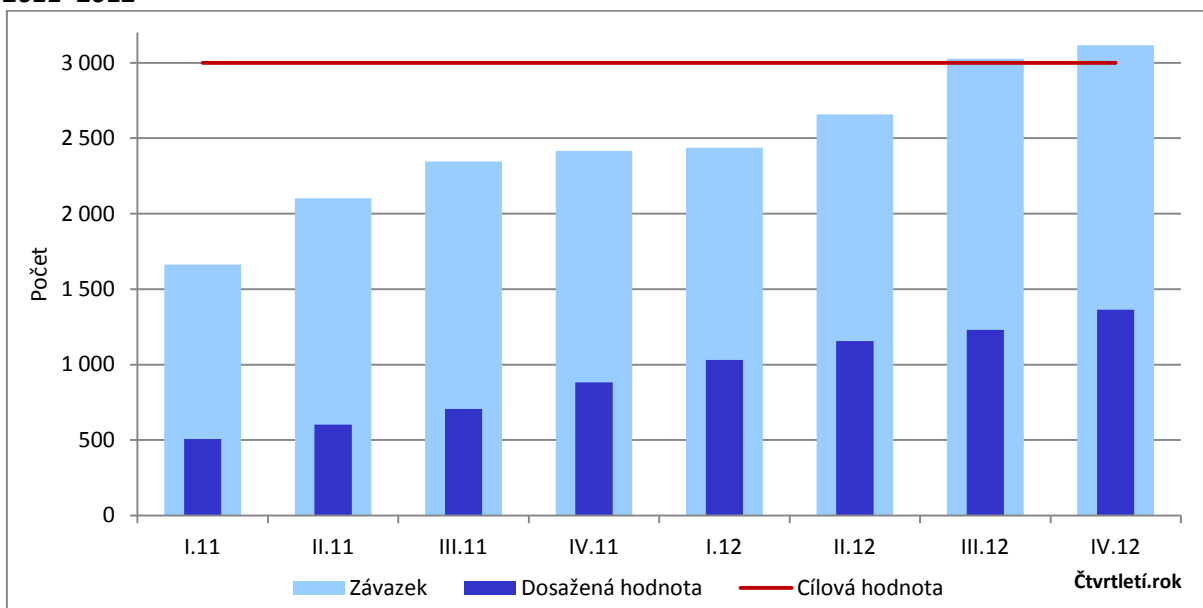

Zdroj: MSC2007

Při realizaci projektů zaměřených na inovace vznikají mimo jiné také nová pracovní místa, V období ledna až prosince 2012 došlo u nově vytvořených pracovních míst v rámci prvního cíle NSRR k nárůstu závazku i dosažené hodnoty o 12–15 % cílové hodnoty. Celkový nárůst závazku je o 3 831 nových pracovních míst, u dosažené hodnoty se jedná o 4 495 pracovních míst. Příspěvek jednotlivých priorit k celkovému závazku indikátoru znázorňuje Graf 15.

Nejvyšší měrou k závazku indikátoru „Počet nově vytvořených pracovních míst - celkem“ přispívá první priorita NSRR „Konkurenceschopný podnikatelský sektor“, tedy OP Podnikání a inovace. Závazek příjemce se meziročně zvýšil o 3 143 nových pracovních míst, tj. o 11,9 % cílové hodnoty. V prioritě „Podpora kapacit VaV pro inovace“ je zaznamenán nárůst závazku příjemců o 23,7 % cílové hodnoty (592 pracovních míst), což představuje v porovnání s ostatními prioritami tohoto cíle nejvyšší procentuální meziroční nárůst. V poslední prioritě prvního cíle NSRR „Udržitelný rozvoj cestovního ruchu a využití potenciálu kulturního dědictví“ došlo k navýšení závazku indikátoru o 96 míst, tj. meziroční nárůst o 5,3 % cílové hodnoty.

Vzhledem k fázi realizace programového období 2007–2013 se začínají přibližovat cílovým hodnotám nejen závazky indikátorů, ale také jejich dosažené hodnoty, které se zvyšují s narůstajícím počtem ukončených projektů. Meziroční nárůst dosažené hodnoty indikátoru „Počet nově vytvořených pracovních míst – celkem“ v prvním cíli NSRR znázorňuje Graf 15. Nejvyšší procentuální navýšení dosažené hodnoty eviduje oblast VaV, kde došlo k nárůstu o 41,4 % cílové hodnoty (1 036 pracovních míst), dále pak v cestovním ruchu (o 17,3 % cílové hodnoty, tj. 316 pracovních míst. Nejnižší procentuální, na druhé straně nejvyšší absolutní meziroční nárůst, vykazuje OP Podnikání a inovace (o 11,9 % cílové hodnoty, 3 143 pracovních míst).

Graf 15 - Vývoj závazku příjemců a dosažené hodnoty indikátoru „Počet nově vytvořených pracovních míst“ v rámci cíle „Konkurenceschopná česká ekonomika“ v letech 2011–2012

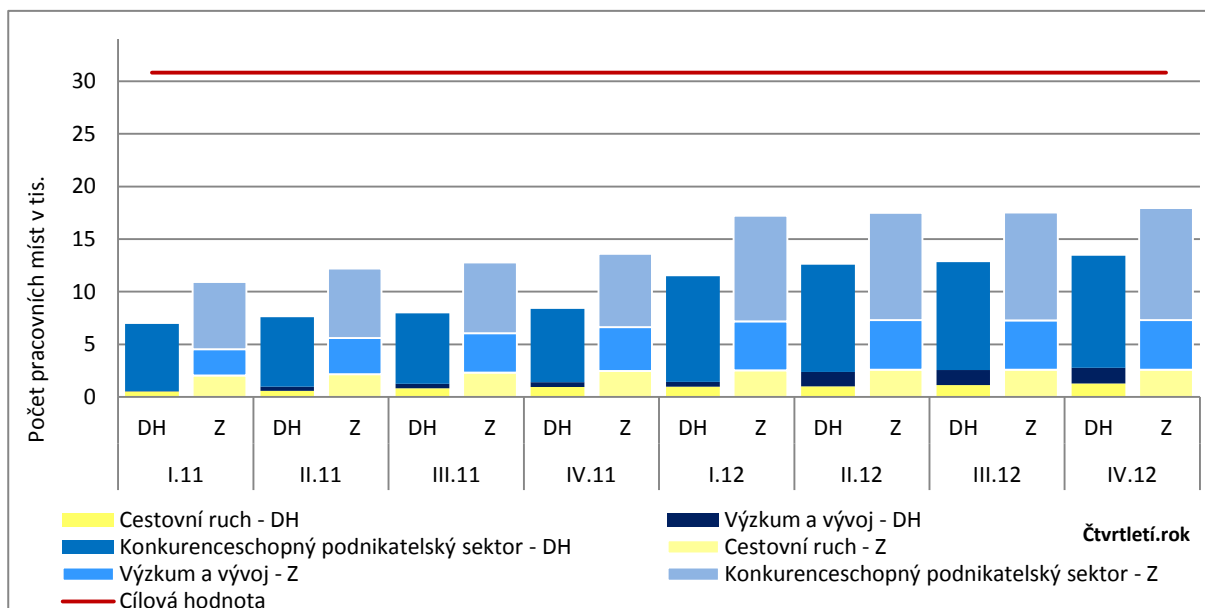

Zdroj: MSC2007

Druhá priorita NSRR „**Podpora kapacit VaV pro inovace**“, jejímž cílem je posílení a zvýšení efektivnosti kapacit v oblasti VaV a na tvorbu inovací a zvyšování podílu znalostní ekonomiky v národním hospodářství, nezaznamenává tak vysoký nárůst závazků příjemců jako v minulých letech. To bylo důsledkem zpoždění ve schválení OP Výzkum a vývoj pro inovace a přechodu velkého počtu projektů do realizace v roce 2011, který se promítl do nárůstu hodnot závazků sledovaných indikátorů. Pokrok v realizaci OP se v roce 2012 začíná promítat do dosažených hodnot indikátorů. V roce 2012 byla nově podpořena čtyři regionální VaV centra a jedno centrum excelence, tzn. v současnosti se realizují projekty celkem v 8 centech excelence a 40 regionálních VaV centrech. V nich došlo ke konci roku 2012 vybudování nebo rekonstrukci 4,4 tis. m² provozních kapacit, což představuje meziroční nárůst o 3,5 % cílové hodnoty. Vysoký meziroční nárůst dosažené hodnoty, o 41,4 % cílové hodnoty, vykazuje počet nově vytvořených pracovních míst. V roce 2012 jich vzniklo 1 036, celkem bylo vytvořeno téměř 1,5 tis. nových pracovních míst v podpořených VaV centrech. Do činnosti VaV center je také zapojeno více studentů, na konci roku 2011 jich bylo 79, nyní jejich počet převyšuje polovinu cílové hodnoty indikátoru, tj. počet studentů všech stupňů, kteří využívají vybudovanou infrastrukturu / jsou zapojeni do činností center je 495.

Graf 16 - Vývoj dosažených hodnot vybraných projektových indikátorů priority „Podpora kapacit VaV pro inovace“ v letech 2011–2012

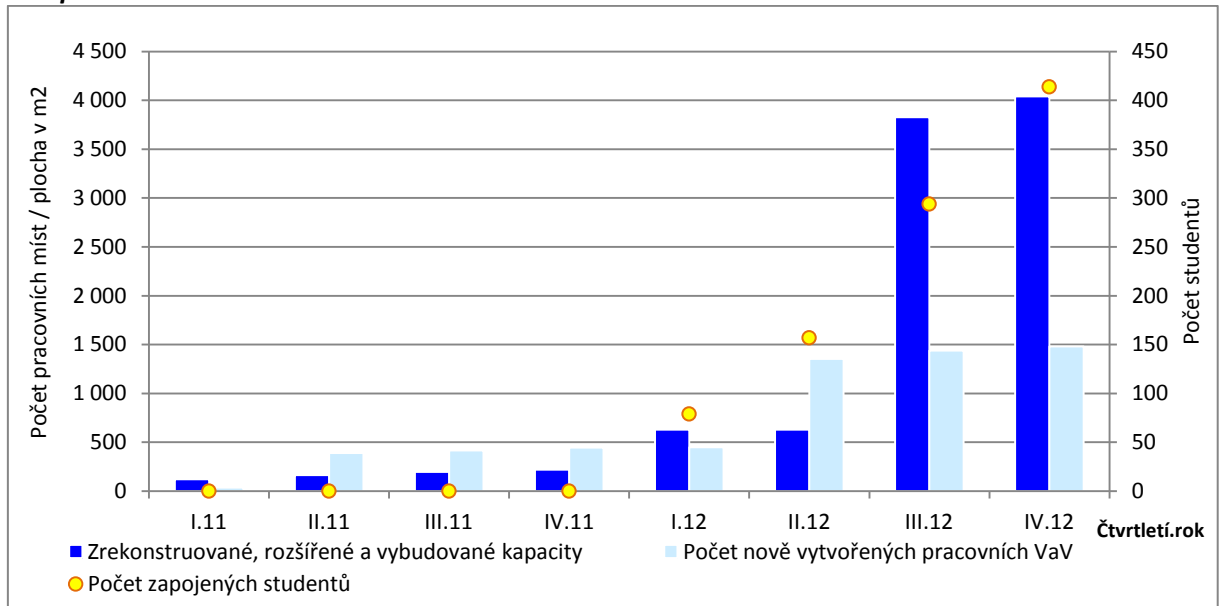

Zdroj: MSC2007

Součástí prvního cíle NSRR je také prioritní „Rozvoj udržitelného cestovního ruchu“, která se zaměřuje na podporu cestovního ruchu v ekonomice jednotlivých regionů i ČR jako celku, a to lepším využitím potenciálu pro rozvoj cestovního ruchu, včetně rozvoje kulturního dědictví. V této prioritě je zaznamenán meziroční nárůst závazků příjemců v rozmezí 5,3–13,4 % cílových hodnot, u dosažených hodnot 17,3–35,9 %. Jak bylo zmíněno, v oblasti cestovního ruchu byl 17,3% nárůst (vůči cílové hodnotě) dosažené hodnoty indikátoru „Počet nově vytvořených pracovních míst“, tj. v roce 2012 vzniklo 316 nových pracovních míst (celkem je vytvořeno 1 272 pracovních míst). Další sledovanou aktivitou, kterou podporují regionální OP, je rekonstrukce památkových objektů. V průběhu roku 2012 se příjemci zavázali zrekonstruovat dalších 15 objektů, tj. závazek se navýšil o 11,4 % cílové hodnoty indikátoru, celkem by mělo být zrekonstruováno 218 objektů. Dosažená hodnota vykazuje nárůst o 25,0 % cílové hodnoty, tzn. skutečně již z regionálních OP bylo zrekonstruováno 144 památkových objektů (viz Graf 17).

Graf 17 - Vývoj závazku a dosažené hodnoty indikátoru „Počet zrekonstruovaných památkových objektů“ v letech 2011–2012

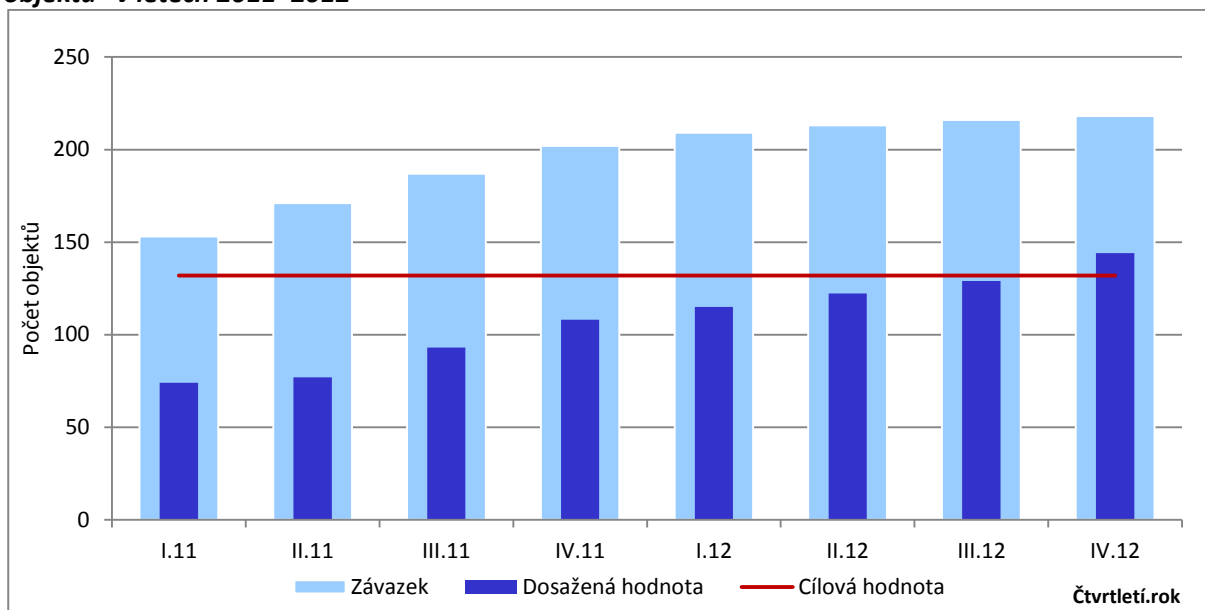

Zdroj: MSC2007

Cíl 2 „Otevřená, flexibilní a soudržná společnost“

Pokrok v realizaci hodnot indikátoru druhého cíle NSRR „Otevřená, flexibilní a soudržná společnost“ je zaznamenán v následující tabulce. Nárůst hodnot závazku příjemců i dosažené hodnoty evidujeme u všech sledovaných indikátorů.

Tab. 14 – Vývoj vybraných projektových indikátorů cíle 2 „Otevřená, flexibilní a soudržná společnost“

Kód	Název indikátoru	Měrná jednotka	Cílová hodnota	Závazek příjemce		Dosažená hodnota	
				Leden 2012	Prosinec 2012	Leden 2012	Prosinec 2012
074100	Počet podpořených osob - celkem	Počet osob	2 685 480	3 153 955	3 431 762	1 926 913	4 011 901
074600	Počet úspěšně podpořených osob	Počet osob	742 169	621 336	761 519	285 901	625 810
074613	Počet úspěšných absolventů kurzů - celkem	Počet osob	1 363 000	1 738 106	1 848 037	564 022	1 209 603
074155	Počet podpořených osob v počátečním vzdělávání - studentů celkem	Počet	750 000	838 935	885 448	235 690	495 716
070100	Počet nově vytvořených pracovních míst - celkem	Počet míst	50 000	39 337	41 718	40 879	51 258
080712	Počet dostupných programů prevence pro obyvatele	Počet	45,0	45,0	64,0	18,0	23,0
075712	Počet nových sociálních služeb a aktivit	Počet	50,0	13,0	83,0	3,0	15,0

Poznámka:

- Výchozí hodnota je u všech indikátorů nulová.
- Indikátor „Počet podpořených osob – celkem“ sleduje OP LZZ, OP VK a OP PA. OP PA nemá stanovenou cílovou hodnotu. Indikátor „Počet úspěšně podpořených osob“ sleduje pouze OP VK a OP VK a indikátor „Počet úspěšných absolventů kurzů – celkem“ pouze OP LZZ.

Zdroj: MSC2007 – 3. 2. 2012, 4. 1. 2013

Závazek příjemců cíle „Otevřená, flexibilní a soudržná společnost“ je podpořit 3,4 mil. osob²⁸, což představuje meziroční nárůst o 10,3 % cílové hodnoty (tj. příjemci se v roce 2012 zavázali podpořit dalších 277,8 tis. osob). Mnohem významnější nárůst o 77,6 % cílové hodnoty vykazuje dosažená hodnota tohoto indikátoru, tzn. z celkového počtu 4,0 mil. podpořených osob v období 2007–2012 bylo v roce 2012 bylo podpořeno 2,1 mil. osob, tj. více než polovina. V posledních měsících se u indikátoru projevuje trend vyšší dosažené hodnoty, než je závazek příjemců. Tento stav má několik důvodů, jedním z důvodů je dokončování projektů OP Vzdělávání pro konkurenceschopnost financovaných prostřednictvím Unit Costs, kde se žadatelé nezavazují

²⁸ Podpořená osoba je ta osoba, která v rámci projektu získá jakoukoliv formu podpory. Podpora je jakákoliv aktivita financovaná z rozpočtu projektu, ze které mají cílové skupiny prospěch, podpora může mít formu vzdělávacího nebo rekvalifikačního kurzu, stáže, odborné konzultace, poradenství, výcviku, školení, odborné praxe apod. Každá podpořená osoba se v rámci projektu započítává pouze jednou bez ohledu na to, kolik podpor obdržela (v případě OP LZZ, OP PA). V případě, kdy je podpořené osobě poskytnuto více odlišných / na sebe nenavazujících podpor v rámci jednoho projektu, je tato osoba započítána tolikrát, kolik podpor jí bylo poskytnuto (v případě OP VK).

k jednotlivým indikátorům, ale ke klíčovým aktivitám, tzn. na oblasti podpory 1.4 a 1.5 OP Vzdělávání pro konkurenceschopnost je závazek příjemců nulový, ale po dokončení projektu příjemci vykazují dosažené hodnoty indikátoru. Dalším důvodem je skutečnost, že v rámci „měkkých“ aktivit OP spolufinancovaných z ESF je obtížné odhadnout, kolik bude skutečně podpořeno osob a stává se, že jsou vytvořeny podmínky pro podpoření více osob, než bylo plánováno.

Graf 18 - Vývoj závazku příjemců a dosažené hodnoty indikátoru „Počet podpořených osob - celkem“ v letech 2011–2012

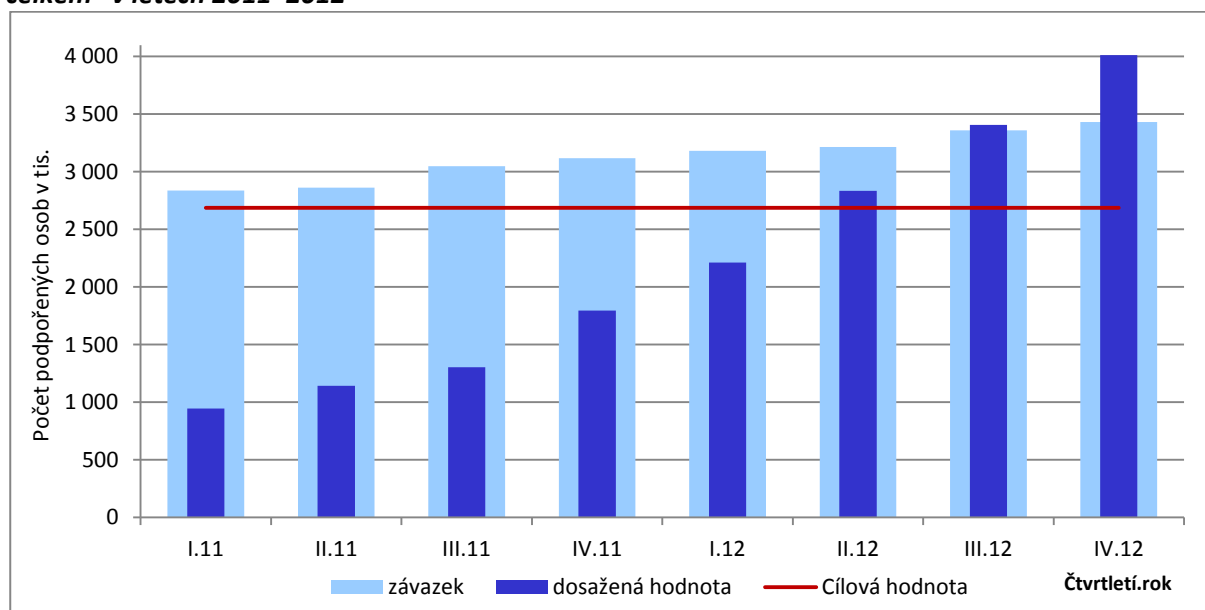

Poznámka:

- Důvody vyšší dosažené hodnoty než je závazek příjemců: dokončování projektů OP Vzdělávání pro konkurenceschopnost financovaných prostřednictvím Unit Costs, kde se žadatelé nezavazují k cílovým hodnotám indikátorů indikátorům, ale ke klíčovým aktivitám, tzn. na oblasti podpory 1.4 a 1.5 OP Vzdělávání pro konkurenceschopnost je závazek příjemců nulový, ale po dokončení projektu příjemci vykazují dosažené hodnoty indikátoru; obtížné stanovení cílových hodnot „měkkých“ aktivit OP spolufinancovaných z ESF; podhodnocení cílových hodnot.

Zdroj: MSC2007

Aktivity druhého cíle v prioritě „**Zvyšování zaměstnanosti a zaměstnatelnosti**“ směřují především na zlepšení přístupu k zaměstnání a prevenci nezaměstnanosti prostřednictvím efektivně zaměřených a modernizovaných nástrojů aktivní politiky trhu práce a na zvyšování adaptability pracovní síly. Jedním z nástrojů přispívajících k plnění cílů této priority je vytváření nových pracovních míst.

V roce 2012 zaznamenal závazek indikátoru „Počet nově vytvořených pracovních míst - celkem“ (viz Graf 19) nárůst o 4,8 % cílové hodnoty, tzn. zvýšil ze z 39,3 tis. na 41,7 tis. V roce 2012 bylo celkem vytvořeno téměř 10,4 tis. nových pracovních míst, dosažená hodnota indikátoru se meziročně navýšila o 20,8 % cílové hodnoty a celkový počet vytvořených pracovních míst v období 2007–2012 stoupl na 51,3 tis. pracovních míst. Také u počtu pracovních míst je dosažená hodnota indikátoru vyšší než závazek příjemců. V případě „měkkých“ aktivit dochází k vytvoření více pracovních míst, než příjemce předpokládal (jedním z důvodů může být podhodnocení cílových hodnot z obavy, aby byl indikátor naplněn). U tohoto indikátoru je rozdíl mezi závazkem příjemců a dosaženou hodnotou způsoben především projektem „Vzdělávejte se pro růst! - Veřejně prospěšné práce“, realizovaným

v OP Lidské zdroje a zaměstnanost, kde mělo vzniknout 35 tis. pracovních míst, ale ve skutečnosti jich vzniklo téměř 48 tis.

Graf 19 - Vývoj závazku příjemců a dosažené hodnoty indikátoru „Počet nově vytvořených pracovních míst - celkem“ v rámci cíle „Otevřená, flexibilní a soudržná společnost“ v letech 2011–2012

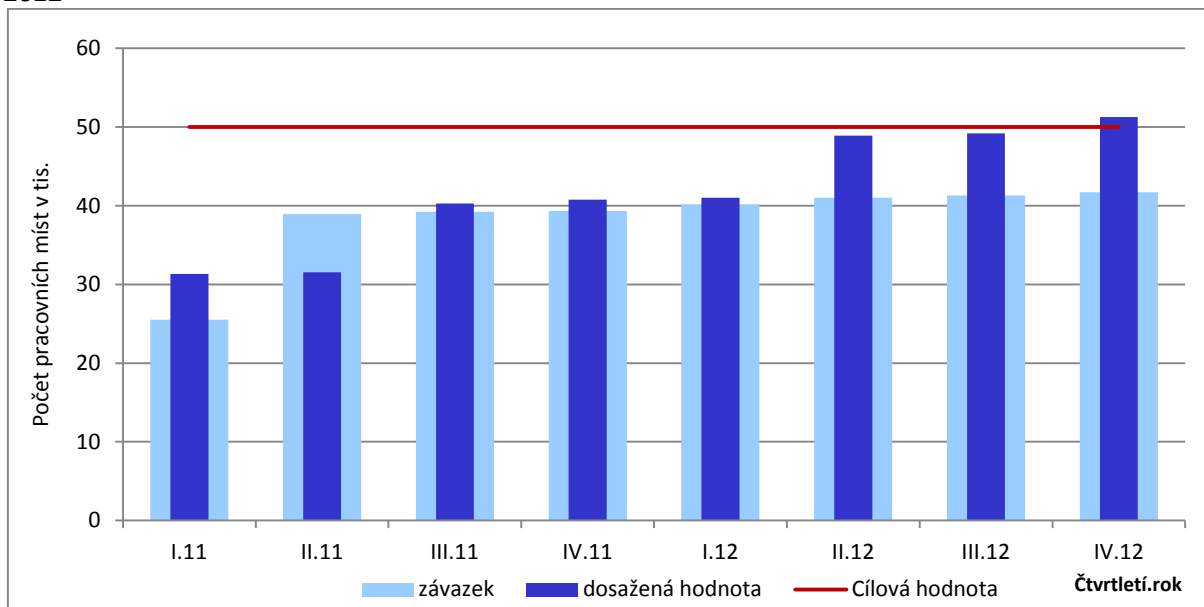

Poznámka:

- Důvody vyšší dosažené hodnoty než je závazek příjemců: obtížné stanovení cílových hodnot „měkkých“ aktivit OP spolufinancovaných z ESF; podhodnocení cílových hodnot. U tohoto indikátoru je rozdíl mezi závazkem příjemců a dosaženou hodnotou způsoben především projektem „Vzdělávejte se pro růst! - Veřejně prospěšné práce“, realizovaným v OP Lidské zdroje a zaměstnanost, kde mělo vzniknout 35 tis. pracovních míst, ale ve skutečnosti jich vzniklo téměř 48 tis.

Zdroj: MSC2007

V průběhu roku 2012 došlo k poměrně významnému pokroku v aktivitách „Služby v oblasti sociální integrace“ Integrovaného OP. V oblasti dochází k vyhodnocení výzev, schvalování a realizaci nových projektů. Z pohledu NSRR jsou sledovány dva indikátory „Počet nových sociálních služeb a aktivit“ a „Počet dostupných programů prevence pro obyvatele“. Prvního z nich zaznamenává v roce 2012 140,0% nárůst závazku oproti cílové hodnotě, tzn. závazek se zvýšil ze 13 na 83 nových sociálních služeb a aktivit. Dosažená hodnota vykazuje 24,0% nárůst o 12 služeb a aktivit. Závazek indikátoru sledícího počet dostupných programů prevence pro obyvatele se zvýšil o 19 programů, tj. 42,2% meziroční nárůst, dosažená hodnota se zvýšila o 5 programů, což odpovídá 11,1% nárůstu.

Graf 20 - Vývoj závazku příjemců a dosažené hodnoty indikátorů „Počet dostupných programů prevence pro obyvatele“ a „Počet nových sociálních služeb a aktivit,“ v letech 2011–2012

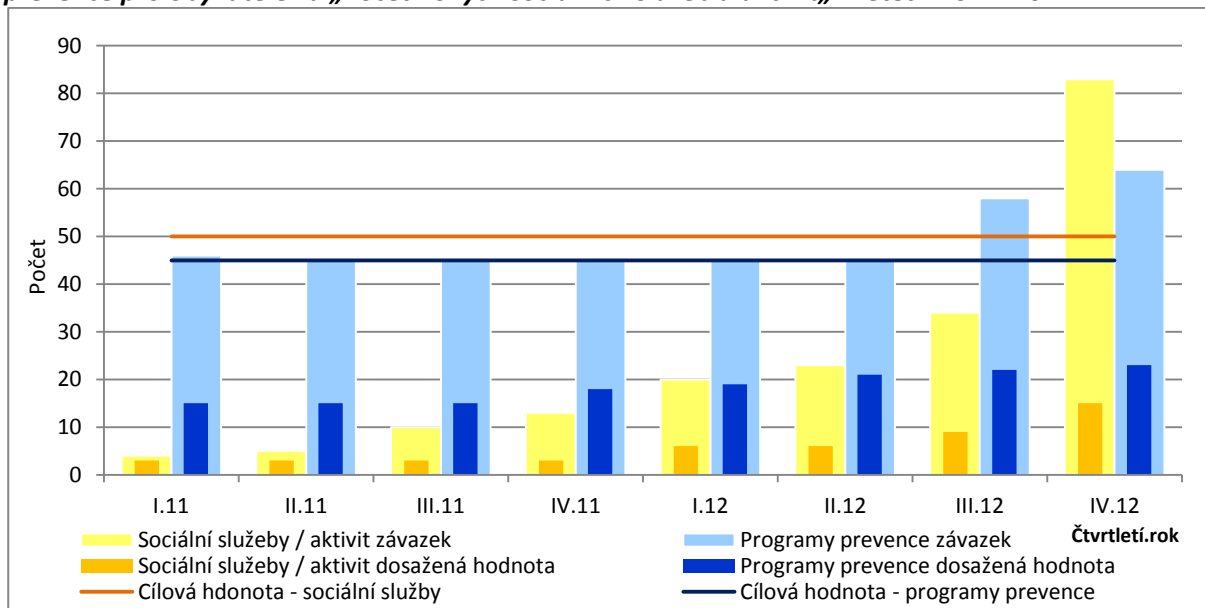

Zdroj: MSC2007

Cíl 3 „Atraktivní prostředí“

Také třetí cíl NSRR „Atraktivní prostředí“ vykazuje meziroční nárůsty závazků a dosažených hodnot téměř všech indikátorů. Výjimkou je závazek indikátoru „Délka nových dálnic a rychlostních silnic a silnic I. třídy - TEN-T“, který měl k prosinci 2012 stejné hodnoty jako v lednu 2012, tzn. v roce 2012 nebyl schválen žádný projekt realizující nové dálnice, rychlostní silnice nebo silnice I. třídy TEN-T. Meziroční vývoj indikátorů přibližuje následující tabulka.

Tab. 15 – Vývoj vybraných projektových indikátorů cíle 3 „Atraktivní prostředí“

Kód	Název indikátoru	Měrná jednotka	Cílová hodnota	Závazek příjemce		Dosažená hodnota	
				Leden 2012	Prosinec 2012	Leden 2012	Prosinec 2012
230600	Počet nových, rekonstr. a intenzifikovaných ČOV nad 2000 EO	Počet	350,0	74,0	109,0	41,0	54,0
230700	Délka nových a rekonstruovaných kanalizačních řadů	Počet km	120,0	1 407,6	2 119,5	1 000,6	1 566,3
240100	Plocha revitalizovaných území	Plocha v km ²	10,0	85,2	97,4	22,9	35,7
240200	Plocha odstraněných starých ekologických zátěží	Plocha v m ²	1 000 000,0	1 044 941,0	1 157 425,9	656 586,0	692 429,9
364300	Snížení spotřeby energie	GJ/rok	10 550 000,0	6 100 915,6	7 784 661,0	424 672,9	823 881,6
370200	Délka nových silnic - celkem	Počet km	172,0	262,1	266,1	81,0	160,1
370300	Délka nových dálnic a rychlostních silnic a silnic I. třídy - TEN-T	Počet km	120,0	132,9	132,9	0,0	70,6
370701	Délka rekonstruovaných železničních tratí TEN-T	Počet km	348,0	277,7	299,9	141,3	141,3
370703	Délka rekonstruovaných železničních tratí mimo TEN-T	Počet km	105,2	66,7	67,5	39,2	42,8

Poznámka:

- Výchozí hodnota je u všech indikátorů nulová.

Zdroj: MSC2007 – 3. 2. 2012, 4. 1. 2013

Výraznější nárůsty hodnot indikátorů zaznamenáváme především v první prioritě třetího cíle NSRR „Ochrana a zlepšení kvality životního prostředí“, kterou naplňuje OP Životní prostředí.

Indikátorem, který svým plněním výrazně převyšuje stanovené cílové hodnoty je indikátor „Plocha revitalizovaného území“. Také u něj v roce 2012 je zaznamenáno vysoké navýšení hodnot. Závazek oproti cílové hodnotě vykazuje 122,2% nárůst (navýšení závazku o 1,2 km² ploch revitalizovaného území), u dosažené hodnoty se jedná o 128,7% nárůst (1,3 km²).

Positivní nárůst dosažených hodnot indikátorů je evidován v oblasti zlepšování vodohospodářské infrastruktury (viz Graf 21). Nárůst o 3,7 % zaznamenává dosažená hodnota indikátoru sledujícího nové, rekonstruované a intenzifikované ČOV, příjemci během roku 2012 postavili, rekonstruovali nebo intenzifikovali 13 nových čistíren odpadních vod (ČOV).

Nejvyšší meziroční nárůst závazku i dosažené hodnoty v porovnání s hodnotou cílovou vykazuje indikátor „Délka nových a rekonstruovaných kanalizačních řadů“, kde došlo k navýšení závazku

o 593,3 % cílové hodnoty, dosažené hodnoty pak o 471,4 %. U tohoto indikátoru jde o zkrácení z důvodu zásadního podhodnocení cílové hodnoty indikátoru²⁹, která je již v současné době závazkem i doženou hodnotou několikanásobně převyšována. Pokud u tohoto indikátoru vezmeme v potaz pouze dosaženou hodnotu na začátku a konci roku 2012 (bez ohledu na cílovou hodnotu), připadá na rok 2012 jedna třetina z celkově postavených či rekonstruovaných 1 556,3 km kanalizačních řadů.

Graf 21 - Vývoj dosažené hodnoty indikátorů „Počet nových, rekonstruovaných a intenzifikovaných ČOV nad 2000 EO“ a „Délka nových a rekonstruovaných kanalizačních řadů“ v letech 2011–2012

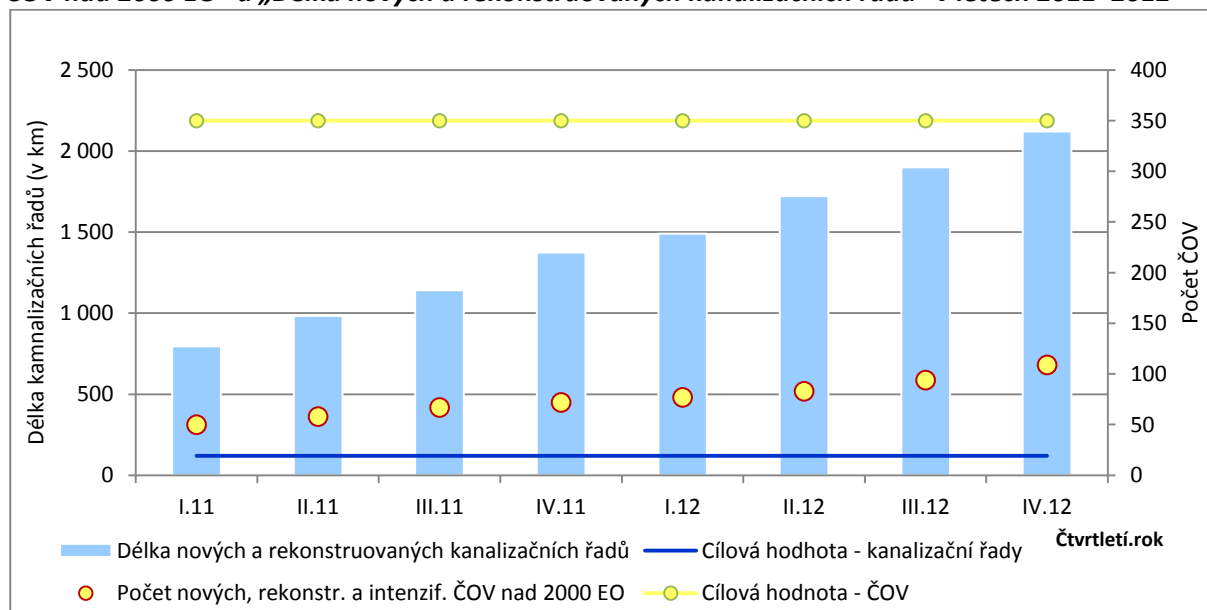

Zdroj: MSC2007

Významným faktorem regionálního rozvoje je výstavba, příp. rekonstrukce dopravní infrastruktury, která je podporována v rámci druhé priority „Zlepšení dostupnosti dopravou“. Z této priority jsou realizovány větší, finančně náročné dopravní projekty, jejichž realizace je dlouhodobého charakteru. To je důvodem nižšího nárůstu hodnot indikátorů v roce 2012.

U většiny hodnot indikátorů sledujících jak výstavbu nových silnic, tak rekonstruovaných železničních tratí, jsou v porovnání s cílovými hodnotami sledovány mírné meziroční nárůsty (do 6,4 %). Výjimku představuje indikátor „Délka nových dálnic a rychlostních silnic a silnic I. třídy - TEN-T“, u kterého došlo k 58,8 % navýšení dosažené hodnoty, která byla na počátku roku 2012 nulová. Nárůst se také promítl do dosažené hodnoty indikátoru „Délka nových silnic – celkem“. V současnosti je postaveno 70,6 km nových dálnic, rychlostních silnic a silnic I. třídy TEN-T. Vykázání dosažené hodnoty tohoto indikátoru došlo ve čtvrtém čtvrtletí roku 2012 u projektů: „Rychlostní silnice R6 - úsek Jenišov - Kamenný Dvůr“ (24,9 km), „Dálnice D1, stavba 0135 Kroměříž východ - Říkovice a Rychlostní silnice R55, stavba 5503 Skalka-Hulín“ (24,5 km), „Rychlostní silnice R35 Hradec

²⁹ dle vyjádření ŘO je to způsobeno podhodnocením absorpční kapacity nepřesným expertním návrhem cílové hodnoty, který vycházel z historie realizace těchto typů opatření v rámci národních dotačních programů před vznikem OP Životní prostředí.

Králové (Sedlice) – Opatovice“ (3,2 km), „Silniční okruh kolem Prahy - Stavba 512: dálnice D1 – Vestec“ (8,6 km) a „Silniční okruh kolem Prahy - Stavba 513: Lahovice – Vestec“ (8,4 km).

Graf 22 - Vývoj dosažené hodnoty indikátorů v prioritě „Zlepšení dostupnosti dopravou“ v letech 2011–2012

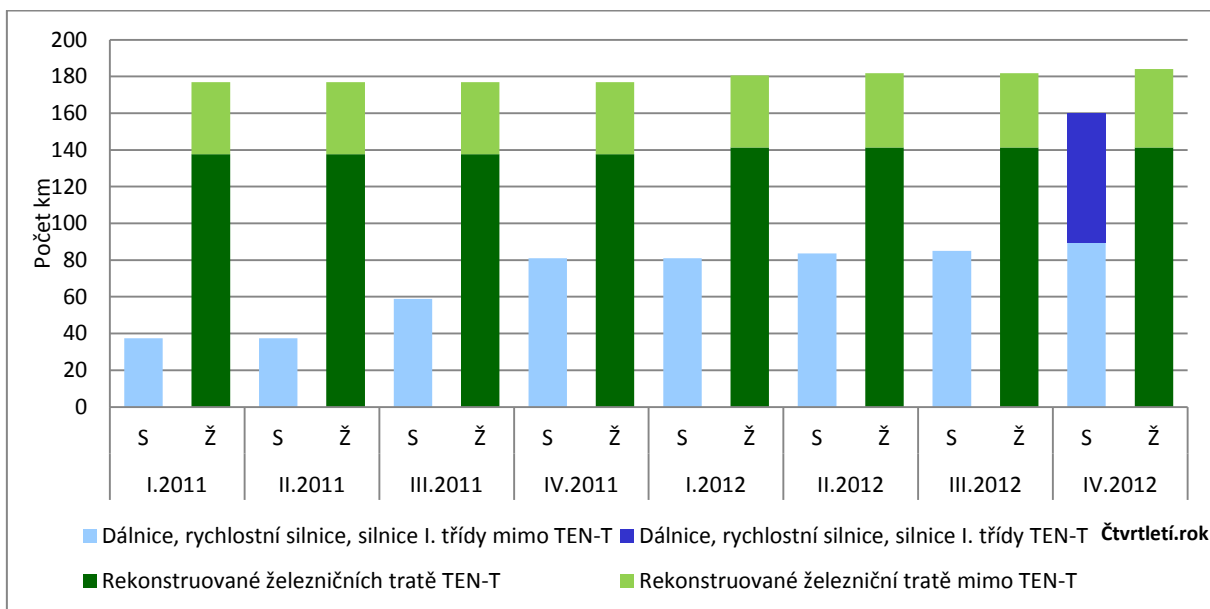

Zdroj: MSC2007

Cíl 4 „Vyvážený rozvoj území“

Téměř všechny indikátory čtvrtého cíle NSRR „Vyvážený rozvoj území“ zaznamenaly meziroční nárůst závazků příjemců a dosažených hodnot indikátorů. Výjimkou je indikátor „Délka nově vybudovaného metra“, kde projekt naplňující tento indikátor nebyl schválen ze strany EK (ke schválení EK došlo v lednu 2013).

Tab. 16 – Vývoj vybraných projektových indikátorů cíle 4 „Vyvážený rozvoj území“

Kód	Název indikátoru	Měrná jednotka	Cílová hodnota	Závazek příjemce		Dosažená hodnota	
				Leden 2012	Prosinec 2012	Leden 2012	Prosinec 2012
610100	Délka nových a rekonstr. silnic II. a III. třídy celkem	Počet km	1 641,0	1 244,7	1 617,0	915,9	1 285,2
610101	Délka nových silnic II. a III. třídy	Počet km	57,0	40,1	49,6	19,9	26,7
610241	Počet nově pořízených ekologických vozidel ve veřejné dopravě	Počet vozidel	475,0	466,0	512,0	152,0	373,0
650100	Plocha regenerovaného a revitalizovaného území celkem (ROP)	Plocha v ha	412,5	541,1	578,7	403,9	507,1
651100	Plocha regenerovaných a revitalizovaných objektů ve městech celkem	Plocha v m ²	660 600,0	769 797,0	925 600,8	536 132,1	653 811,9
651500	Plocha regenerovaných a revitalizovaných objektů ve venkovských oblastech celkem	Plocha v m ²	199 700,0	368 303,9	428 893,3	330 637,7	382 656,0
331200	Počet regenerovaných bytů	Počet bytů	24 500,0	36 001,0	39 135,0	24 140,0	34 630,0
331300	Plocha revitalizovaného území v problémových sídlištích	Plocha v m ²	4 108 000,0	1 662 476,0	2 583 750,1	1 063 922,6	1 963 445,9
371000	Délka nově vybudovaného metra	Počet km	4,5	0,0	0,0	0,0	0,0
380200	Počet podpořených nově založených MSP v hl. m. Praze	Počet MSP	20,0	30,0	30,0	0,0	6,0

Poznámka:

- Výchozí hodnota je u všech indikátorů nulová.

Zdroj: MSC2007 – 3. 2. 2012, 4. 1. 2013

V průběhu roku 2012 docházelo k nárůstu závazku a dosažené hodnoty indikátoru sledujícího nové a rekonstruované silnice II. a III. třídy (viz Graf 23). Závazek indikátoru „Délka nových silnic II. a III. třídy“ meziročně vzrostl o 22,7 % cílové hodnoty, tj. příjemci regionálních OP se v průběhu roku 2012 zavázali postavit nebo zrekonstruovat 372,3 km silnic, z toho nejméně 9,5 km nových silnic³⁰. Dosažená hodnota se zvýšila o 22,5 % hodnoty cílové, tzn. v průběhu roku 2012 bylo postaveno a rekonstruováno 369,3 km silnic II. a III. třídy, z čehož nejméně 6,8 km připadá na nové silnice.

³⁰ ROP Jihovýchod nesleduje nové a rekonstruované silnice ve dvou různých indikátorech, ale pouze indikátor „Délka nových a rekonstruovaných silnic II. a III. třídy celkem“. Není tedy možné určit přesnou délku nově postavených silnic II. a III. třídy.

Graf 23 - Vývoj závazku příjemců a dosažené hodnoty indikátoru „Délka nových a rekonstruovaných silnic II. a III. třídy celkem“ v letech 2011–2012

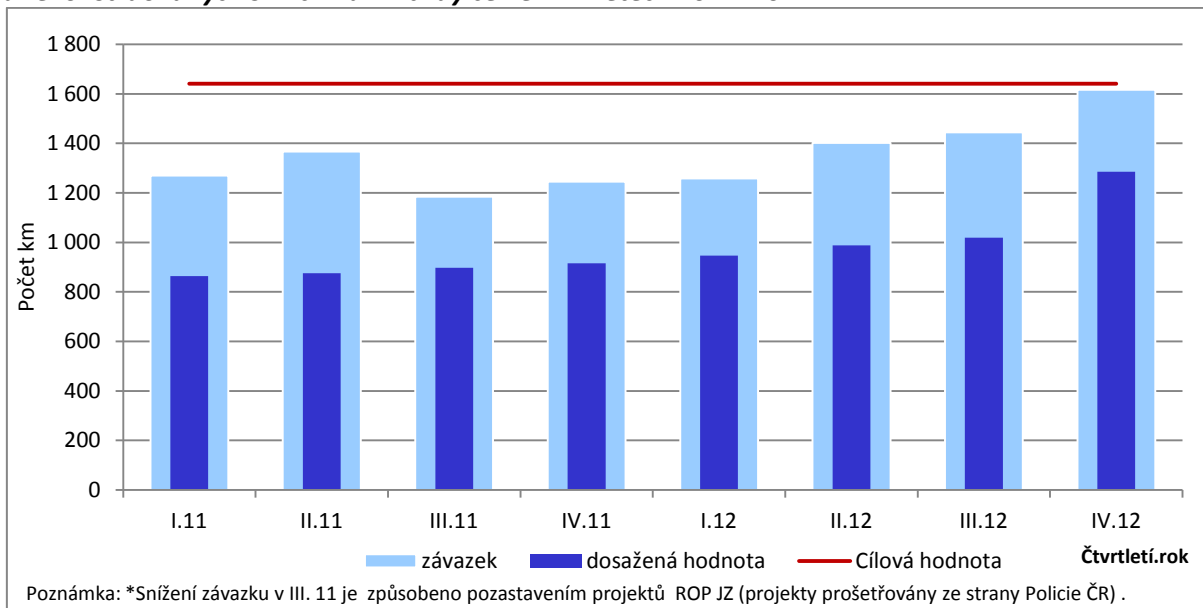

Zdroj: MSC2007

Indikátorem, který ve čtvrtém cíli NSRR zaznamenává jeden z nejvyšších procentuálních nárůstů dosažené hodnoty je indikátor „Počet nově pořízených ekologických vozidel ve veřejné dopravě“. Meziročně došlo k navýšení dosažené hodnoty o 46,5 % cílové hodnoty, tzn. v průběhu roku bylo příjemci regionálních OP ve veřejné dopravě nově pořízeno 221 nových ekologických vozidel. Závazek indikátoru zaznamenal mírnější nárůst (9,7 % cílové hodnoty, tj. 46 vozidel), což je způsobeno fází realizace programového období 2007–2013, které se blíží svému závěru.

Graf 24 - Vývoj závazku příjemců a dosažené hodnoty indikátoru „Počet nově pořízených ekologických vozidel ve veřejné dopravě“ v letech 2011–2012

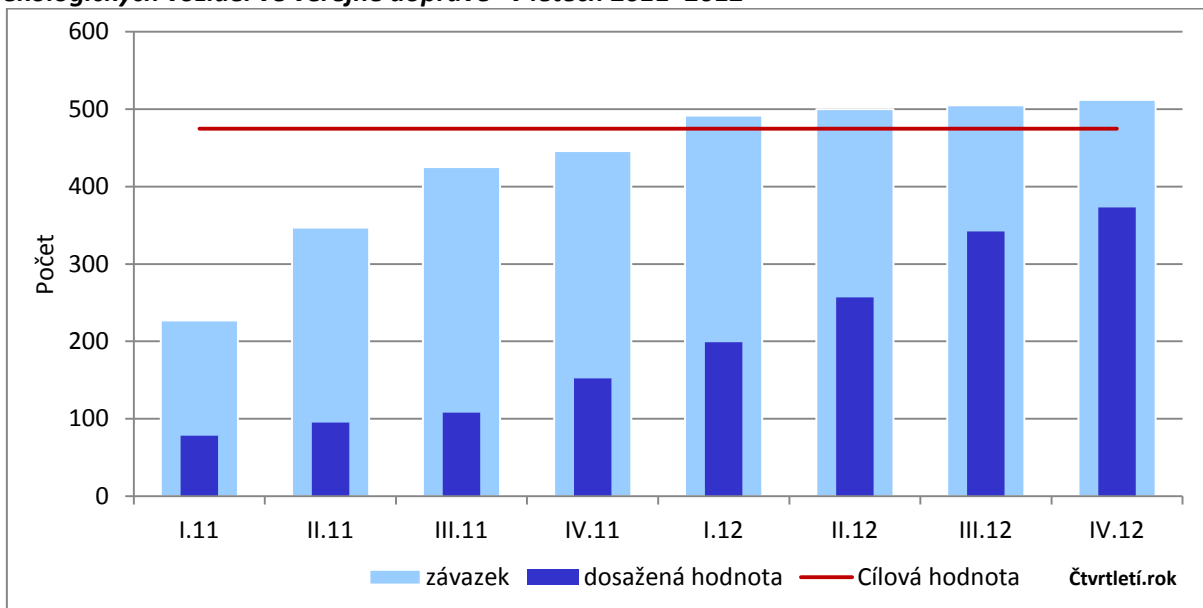

Zdroj: MSC2007

VÝVOJ ROZLOŽENÍ FINANČNÍCH PROSTŘEDKŮ NA ÚZEMÍ ČESKA

Podkapitola se **v první části** věnuje stavu čerpání finančních prostředků na území ČR v jednotlivých letech implementace, neboli informuje o tom, kam a na jaké aktivity směřovaly finanční prostředky schválené v daném roce. **V druhé části** pak poskytuje souhrnný přehled o rozložení schválených finančních prostředků na území ČR od počátku programového období do konce roku 2012.

Rozložení finančních prostředků v jednotlivých letech implementace

Obrázek 2 – Schválené finanční prostředky v roce 2007

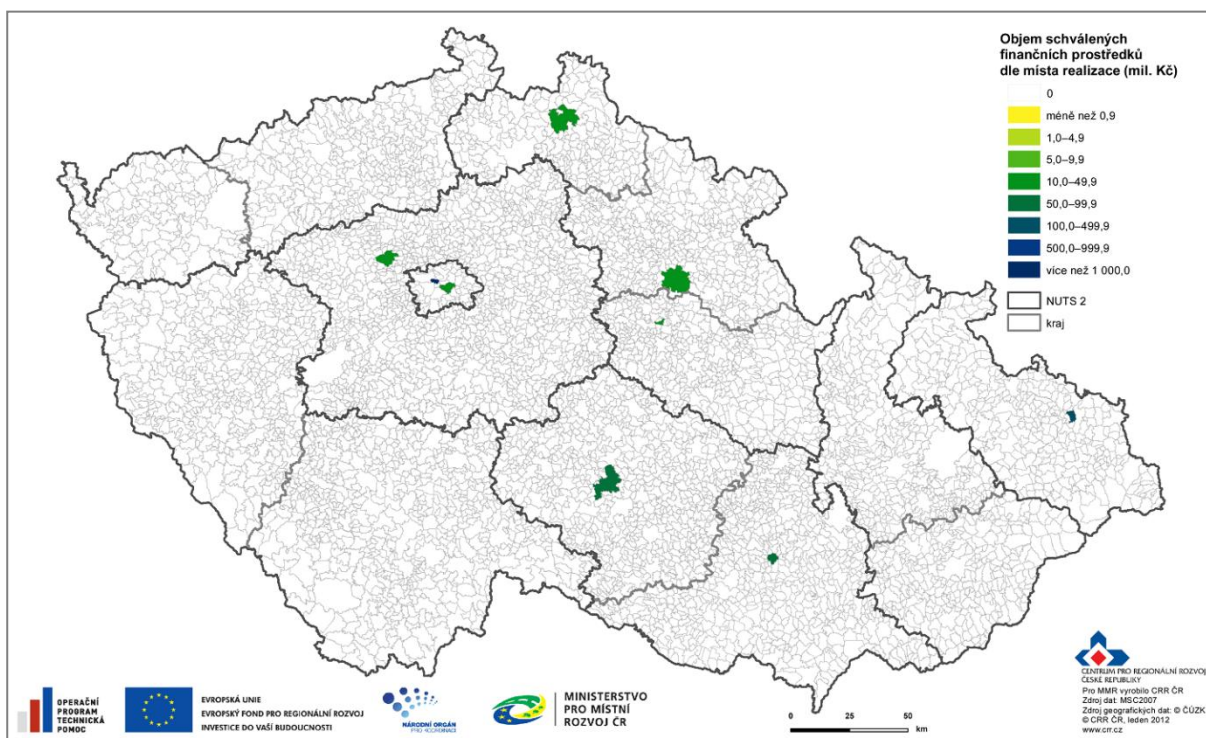

V prvním roce programového období 2007–2013 byly první schválené finanční prostředky z SF / FS a národních zdrojů určeny na projekty technické pomoci, tedy na zajištění řízení implementace operačních programů (konkrétně OP D, OP ŽP, ROP MS, ROP JV, ROP SV a ROP SČ). Tomu odpovídá koncentrace finančních prostředků do obcí, kde sídlí řídicí orgány jednotlivých OP (Obrázek 2). V hl. m. Praha jsou to vybraná ministerstva coby řídicí orgány tematických OP a v regionálních centrech úřady regionálních rad regionálních OP a jejich územní odbory.

V témže roce byly také schváleny první projekty za účelem naplnění cílů OP, konkrétně v rámci OP Podnikání a inovace byla zahájena realizace finančních nástrojů na podporu vzniku a rozvoje malého a středního podnikání.

Obrázek 3 – Schválené finanční prostředky v roce 2008

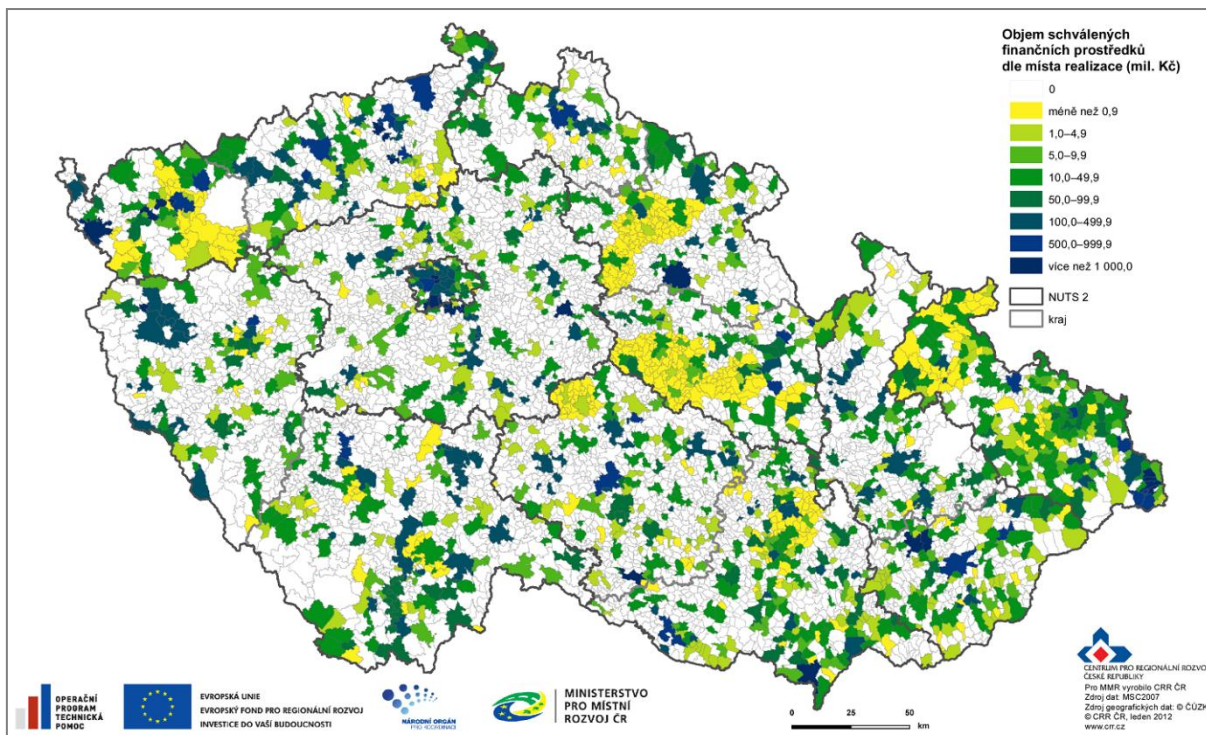

V průběhu druhého roku programového období byla zahájena realizace všech operačních programů³¹, resp. docházelo ke schvalování projektových žádostí z prvních vyhlášených výzev. Ke spolufinancování ze SF / FS a národních zdrojů bylo schváleno více než 3 tis. projektů, a to se projevilo i v rozmístění schválených finančních prostředků na území ČR (Obrázek 3).

K finančně nejnáročnějším projektům, které byly v roce 2008 schváleny ke spolufinancování, patřily projekty zaměřené na **výstavbu a modernizaci dopravní infrastruktury transevropského a vnitrostátního významu**, konkrétně dálniční a silniční sítě (např. úseků D8 Lovosice–Řehlovice³², D1 Kroměříž–Říkovice, R6 Jenišov–Kamenný Dvůr, R35 Hradec Králové–Opatovice nebo silniční okruh kolem Prahy, obchvat u Kolína a Moravských Budějovic, ale i řada silnic I. a II. třídy) a železniční sítě (Jablunkov–Bystřice n. Olší, Benešov u Prahy–Strančice Planá u M. L–Cheb, Stříbro–Planá u Mariánských Lázní, Veselí n. Lužnicí–Tábor, Zábřeh–Šumperk, Horní Dvořiště–České Budějovice aj.) (blíže MMZ – únor 2011³³). Většina těchto staveb je liniového charakteru, prochází několika sousedícími obcemi, což je patrné na obrázku. Vedle uvedených infrastrukturních projektů zahájilo Ministerstvo práce a sociálních věcí ČR realizaci tří miliardových projektů na **podporu zaměstnanosti** v ČR.

³¹ Výjimku tvoří pouze OP Výzkum a vývoj pro inovace. Tento program byl schválen EK právě až v roce 2008 a jeho realizace, resp. schvalování prvních projektů ke spolufinancování započalo až od roku 2009.

³² Jedná se o velký projekt schválený na národní úrovni. Aktuálně se na úrovni EK řeší, zda bude spolufinancován z fondů EU.

³³ Dostupná na WWW: <<http://www.strukturalni-fondy.cz/cs/Informace-o-cerpani/Mesicni-monitorovaci-zprava>>.

Největší objem schválených finančních prostředků v roce 2008 směřoval na Ústecko (15,1 % schválených finančních prostředků v roce 2008), do středních Čech (12,8 %), do hl. m. Prahy (12,5 %) a na Karlovarsko (11,2 %). Na **Ústecku** patřily k finančně nejnáročnějším projekty v oblasti dopravní infrastruktury uvedené výše. Ve **středních Čechách** kromě výstavby silničních staveb byly schváleny projekty na rekonstrukci úseků vodních cest (plavební úžina ve Chvatěrubech, plavební komory v Nymburku a Kostomlátky) a v rámci ROP Střední Čechy revitalizace historických center (Vlašim, Mělník, Kutná Hora, Benátky n. Jizerou) a aktivity v oblasti rozvoje cestovního ruchu. V **hl. m. Praha** byla v uvedeném roce zahájena modernizace hlavního nádraží (1. a 4. nástupiště) a zavádění systému řízení a regulace silničního provozu. Na **Karlovarsku** směřovaly největší investice vedle silniční a železniční dopravy také na založení Centra technického vzdělávání v Ostrově a na projekty v oblasti revitalizace a regenerace měst (Sokolov, Cheb, Ostrov).

Plošné rozmístění aktivit v roce 2008 odpovídá projektům zaměřeným na pořízení územně analytických podkladů v rámci vybraných územně-administrativních celků (Karlovy Vary, Světlá n. Sázavou) a na rozvoj cestovního ruchu formou propagace a vytváření turistické informační sítě (Karlovarsko; Královéhradecko – Dvůr Králové n. Labem, Novobydžovsko a Chlumecko; Chrudimsko – Hlincecko aj.).

Obrázek 4 – Schválené finanční prostředky v roce 2009

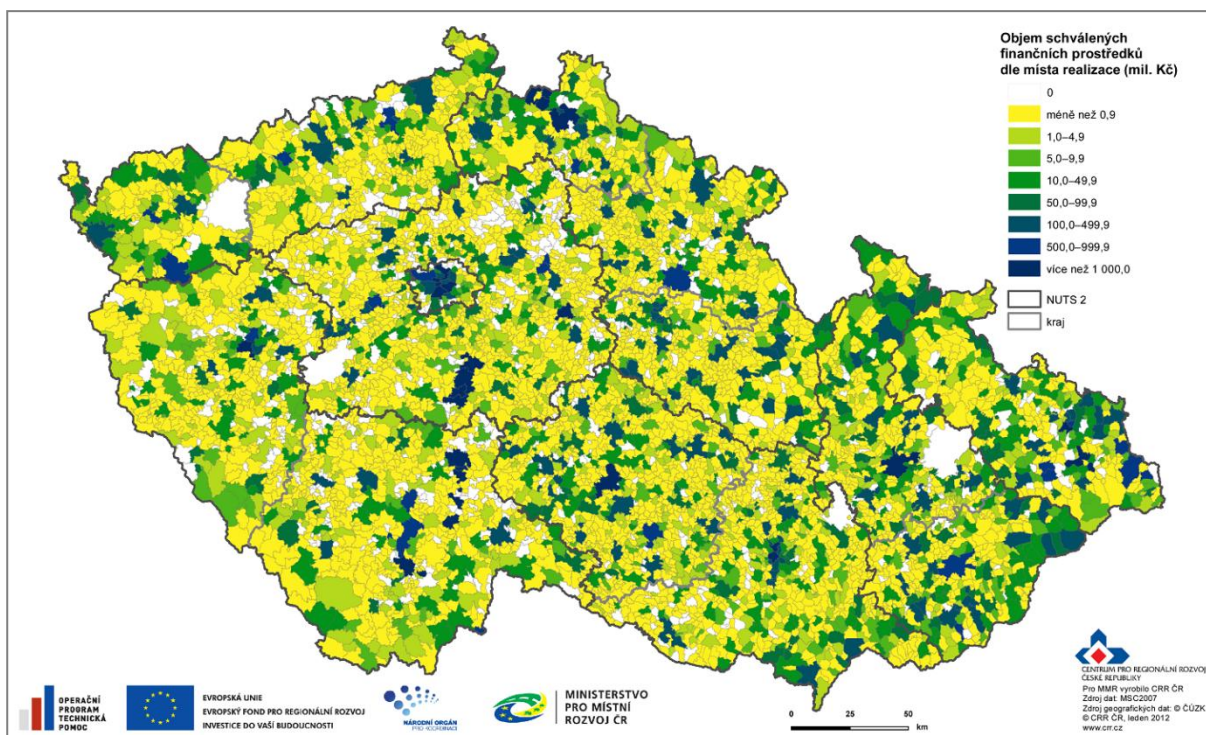

V roce 2009 řídicí orgány vydaly Rozhodnutí / Smlouvu o poskytnutí dotace u téměř 11 tis. projektů, z toho necelá polovina připadala na projekty Czech POINT, tzn. kontaktní místa veřejné správy pro občany (blíže MMZ květen 2011³⁴). Na obrázku 3 je tato aktivita zachycena na území většiny obcí.

V tomto roce byly opět schváleny další finančně náročné **projekty v oblasti silniční** (D3 Tábor–Veselí n. Lužnicí, R48 Rychaltice–Frýdek–Místek, R35 Bílý Kostel–Hrádek n. Nisou) a **železniční dopravy** (Votice–Benešov u Prahy, Beroun–Zbiroh, Bystřice n. Olší–Český Těšín³⁵) a také první významné projekty v oblasti výzkumu a vývoje, jelikož OP Výzkum a vývoj pro inovace byl schválen EK na rozdíl od ostatních operačních programů až v roce 2008. V rámci uvedeného OP byly schváleny ke spolufinancování **regionální centra VaV** v Brně (NETME Centre – Nové technologie pro strojírenství, AL-ÚPT – Aplikační a vývojové laboratoře pokročilých mikrotechnologií a nanotechnologií, AdmireVet – Centrum pro aplikovanou mikrobiologii a imunologii ve veterinární medicíně) a v Liberci (Centrum pro nanomateriály, pokročilé technologie a inovace) (blíže MMZ říjen 2011³⁶).

Největší objem schválených finančních prostředků v roce 2009 směřoval do jižních Čech (16,3 % schválených finančních prostředků v roce 2009), středních Čech (15,1 %), na Moravskoslezsko (11,8 %) a na území hl. m. Praha (11,7 %). Ve všech uvedených oblastech (s výjimkou hl. m. Praha) se na schválených finančních prostředcích nejvíce podílely projekty dopravní (silniční i železniční) infrastruktury. V **jižních Čechách** byly finance směřovány také na úpravy vodních cest (České Budějovice–Hluboká n. Vltavou, Vodní nádrž Hněvkovice–Týn n. Vltavou) a na vybavení zdravotnických zařízení (České Budějovice, Strakonice, Tábor). Mezi finančně náročné projekty, schválené v roce 2008 v jižních Čechách, patřila také sanace a rekultivace ekologické zátěže státního podniku DIAMO v obci Mydlovary nebo vybudování Centra původních řemesel a unikátních technologií v Jindřichově Hradci. Ve **středních Čechách** byly vedle dopravní infrastruktury směřovány největší finanční částky na aktivity v oblasti sociálních služeb, vzdělávání a podpory zaměstnanosti. Na **Moravskoslezsku** se kromě liniové dopravní infrastruktury renovoval vozový park drážních vozidel nebo se pořizovaly stroje a zařízení hasičského záchranného sboru Letiště Ostrava. Mezi aktivity spíše plošného charakteru patřila například podpora rozvoje služeb v oblasti bezpečnosti, prevence a řešení rizik (např. vytvoření sítě kontaktních a koordinačních center Krajského ředitelství policie Moravskoslezského kraje) a také podpora vzdělávání. Z oblasti cestovního ruchu byl také schválen projekt na zpřístupnění a nové využití NKP Vítkovice. Na území **hl. m. Praha** směřovaly schválené finanční prostředky na rozvoj informačních technologií ve veřejné správě a také na zajištění řízení a koordinace operačních programů.

³⁴ Dostupná na WWW: <<http://www.strukturalni-fondy.cz/cs/Informace-o-cerpani/Mesicni-monitorovaci-zprava>>.

³⁵ Jedná se o velký projekt schválený na národní úrovni. Aktuálně se nachází ve schvalovacím procesu ze strany EK.

³⁶ Dostupná na WWW: <<http://www.strukturalni-fondy.cz/cs/Informace-o-cerpani/Mesicni-monitorovaci-zprava>>.

Obrázek 5 – Schválené finanční prostředky v roce 2010

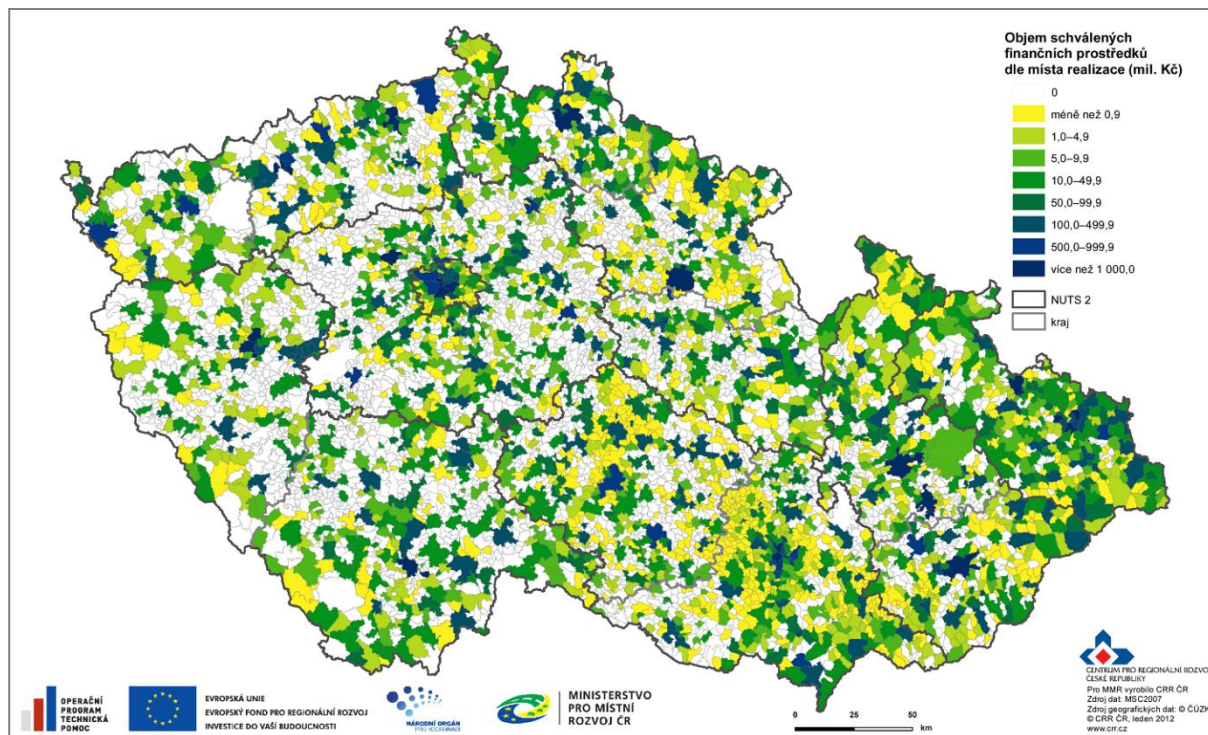

V roce 2010 bylo schváleno ke spolufinancování přes 9. tis. projektů. Z hlediska počtu byly nejvíce zastoupeny projekty v oblasti vzdělávání a zaměstnanosti, které jsou většinou realizovány na více místech (ve více regionech) a také projekty v oblasti podnikání a životního prostředí, které se naopak vyznačují lokálním charakterem (jsou realizovány zpravidla na území jedné obce).

Kromě miliardových projektů v oblasti **dopravní infrastruktury** patřil k finančně náročným projektům, schválených v roce 2010, projekt Ministerstva práce a sociálních věcí ČR s názvem „**Vzdělávejte se!**“, který poskytoval pomoc zaměstnavatelům a jejich zaměstnancům v době finanční krize a hospodářské recese formou spolufinancování vzdělávacích kurzů. V tomto roce jsou také významně zastoupeny finančně náročnější projekty **regionálních center VaV** (blíže MMZ říjen 2011³⁷).

Z hlediska regionálního rozložení největší objem schválených finančních prostředků v roce 2010 byl směřován na území hl. m. Praha (12,5 % schválených finančních prostředků v roce 2010), jižní Moravu (11,8 %), Ústecko (11,2 %) a Moravskoslezsko (10,4 %). V **hl. m. Praha** se investovalo do rozvoje informační společnosti ve veřejné správě a rozvoje povrchové veřejné dopravy se zaměřením na tramvaje, dále ministerstvo zdravotnictví získalo projekty zaměřené na vzdělávání zaměstnanců ve zdravotnictví. Na **jižní Moravě** směřovaly největší investice zejména do center VaV (blíže MMZ říjen 2011³⁸) a do vysokých škol a na revitalizaci kulturních památek (Zámecká jízdná

³⁷ Dostupná na WWW: <<http://www.strukturalni-fondy.cz/cs/Informace-o-cerpani/Mesicni-monitorovaci-zprava>>.

³⁸ Dostupná na WWW: <<http://www.strukturalni-fondy.cz/cs/Informace-o-cerpani/Mesicni-monitorovaci-zprava>>.

v Lednici, židovské památky v Boskovicích a Mikulově, Centrum obnovy památek architektury 20. století a Vila Tugendhat v Brně). Na **Ústecku** byly schváleny další projekty v oblasti silniční dopravy a také rekonstrukcí kulturně-společenských a sportovních zařízení a veřejné infrastruktury. Na **Moravskoslezsku** byly podpořeny projekty regionálních center VaV a také byl založen JESSICA Holdingový fond Moravskoslezsko, tzn. specifický model rozdělování dotací z fondů EU a národních zdrojů na rozvojové aktivity na území Moravskoslezského kraje, resp. Regionu soudržnosti Moravskoslezsko. Dále byly přislíbeny finanční prostředky na rozvoj železniční dopravy.

Obrázek 6 – Schválené finanční prostředky v roce 2011

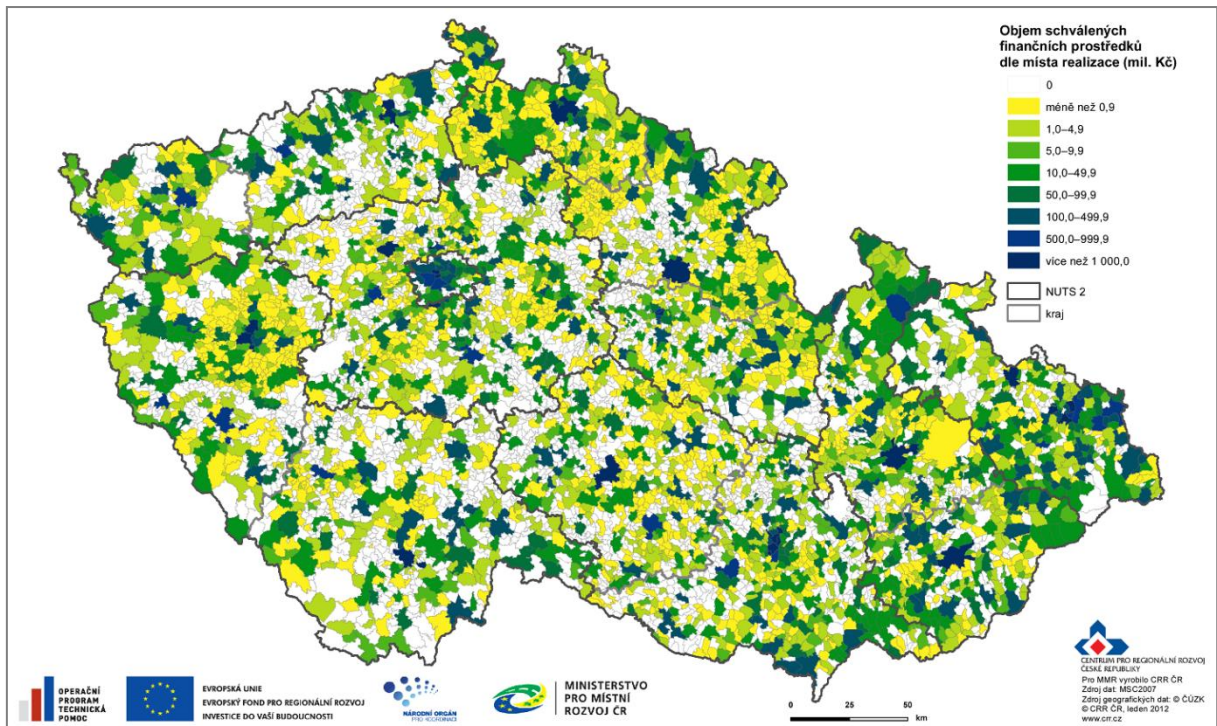

V roce 2011 bylo podpořeno téměř 10 tis. projektů, nejvíce v oblasti počátečního a terciárního vzdělávání, podnikání a inovací a zlepšování kvality životního prostředí. K finančně nejnáročnějším patřily projekty center VaV spolufinancované v rámci OP Výzkum a vývoj pro inovace.

Nejvíce investic v daném roce směřovalo na **jižní Moravu** (18,1 % schválených finančních prostředků v roce 2011), do **středních Čech** (15,8 %) a **Moravskoslezska** (13,3 %). Ve všech třech regionech se na investicích nejvíce podílí centra VaV a podpora lidských zdrojů ve VaV (platí zejména pro jižní Moravu), dále rozvoj železniční dopravy a obnova vozových parků veřejné dopravy. Zastoupeny jsou také služby sociální prevence, bezpečnosti, prevence a řízení rizik.

Obrázek 7 – Schválené finanční prostředky v roce 2012

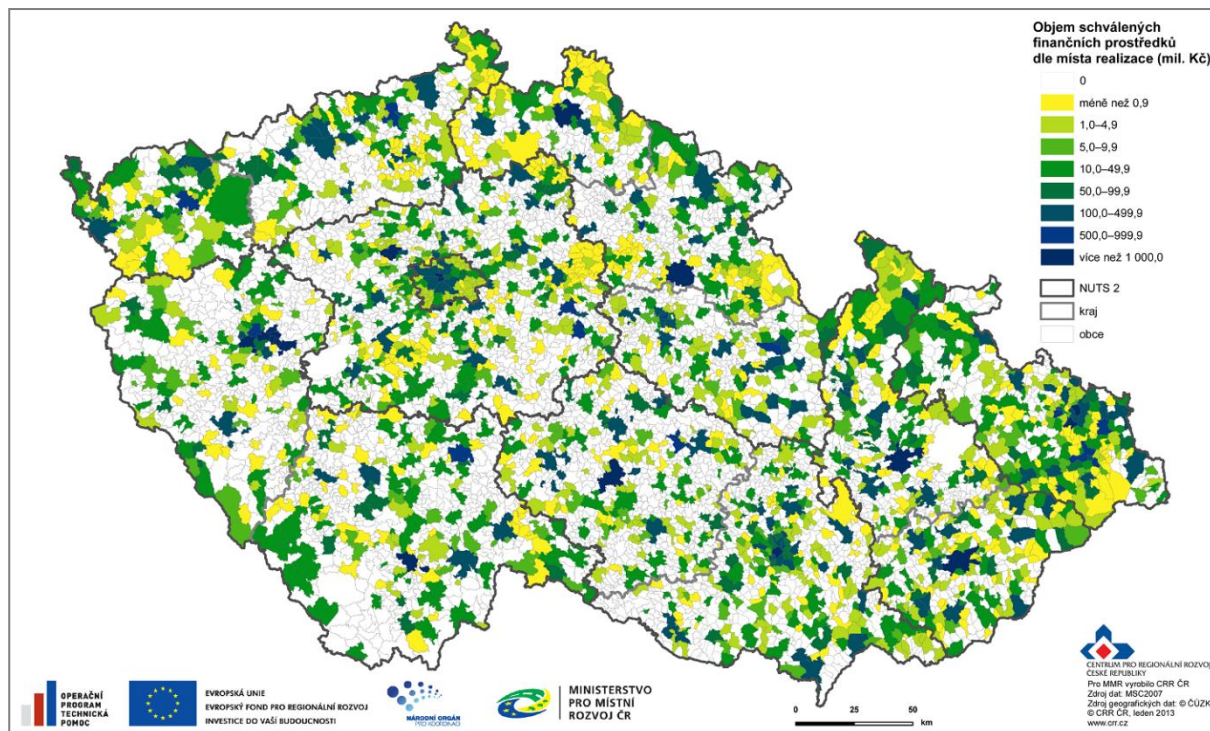

V roce 2012 bylo schváleno více než 7 tis. projektů. K těm finančně nejobtížnějším opět patřily projekty na rozvoj **železniční sítě** (Rokycany–Plzeň), **silnic I. a II. třídy**, dále také projekty zakládající **centra VaV a vědeckotechnické parky**.

Prostorový vzorec rozmístění investic byl v tomto roce obdobný jako v předchozích letech (Obrázek 7). Významnější část schválených finančních prostředků v porovnání s předcházejícími roky však byla směřována také na **Plzeňsko** (13,7 % schválených finančních prostředků v roce 2012). Přispěl k tomu zejména projekt modernizace železničního úseku Rokycany–Plzeň, rozvoje telepatických systémů, založení Biomedicínského centra Lékařské fakulty v Plzni a vědeckotechnického parku v Plzni, dále také projekty na podporu tvorby inovací v tamních firmách a národní projekty na podporu vzdělávání a zaměstnanosti.

Rozložení finančních prostředků na konci roku 2012

Z obrázku 7 je patrné, že finanční prostředky z SF / FS a národních zdrojů jsou koncentrovány do **jádrových oblastí** s významnými koncentracemi obyvatelstva a ekonomiky (pražská aglomerace, krajská města a jejich zázemí, další regionální centra), do **strukturálně postižených oblastí** (Ostravsko, Karlovarsko, Ústecko, Liberecko), ale i **environmentálně atraktivních regionů** (Krkonoše, Šumava, Jeseníky, Moravskoslezské Beskydy). Finanční prostředky jsou směřovány také do **periferních oblastí** (Vysočina, východní Čechy). Mírně se projevují také tzv. **vnitřních periférií**, což jsou oblasti podél hranic jednotlivých krajů, kam míří finance v menší míře (obce podél hranic

Středočeského kraje s ostatními kraji), ale s postupem implementace rozdíly oproti ostatním oblastem ustupují (viz MMZ prosinec 2010, MMZ prosinec 2011³⁹).

Obrázek 8 – Schválené finanční prostředky na území Česka v období 2007–2012

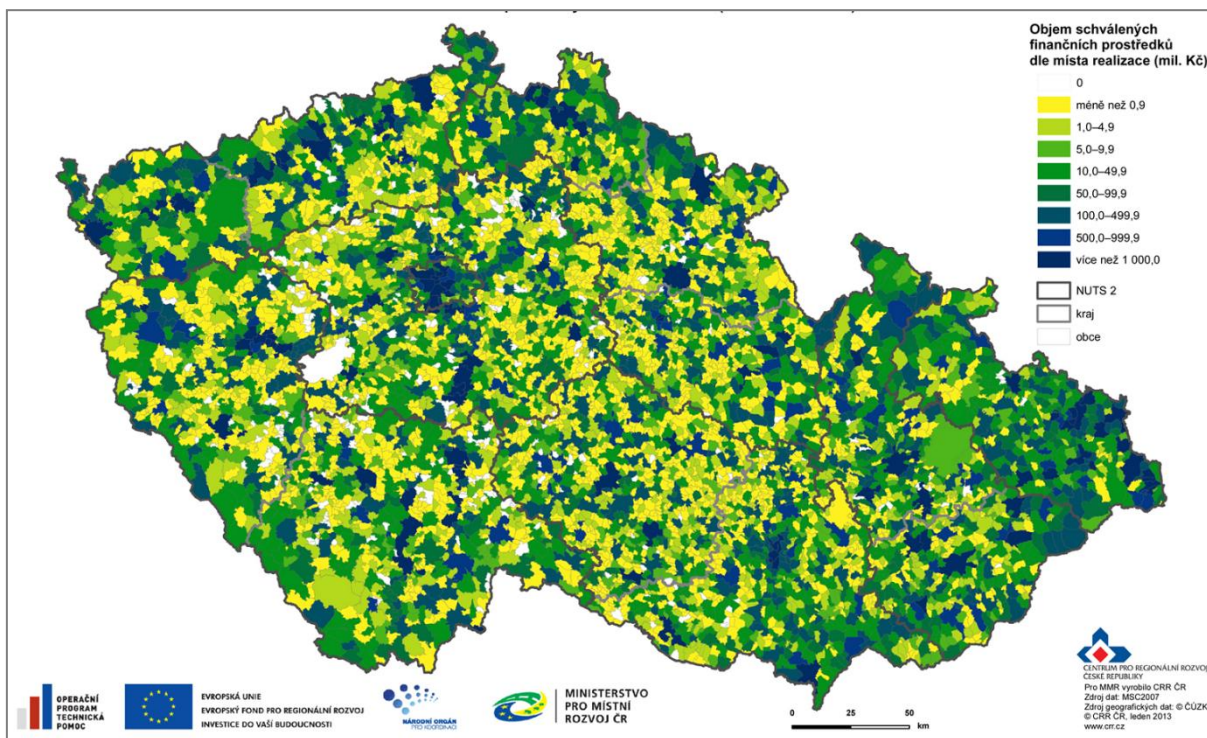

Ke konci roku 2012 je evidováno celkem 309 obcí a městských částí, kam prozatím „nedotekly“ finanční prostředky z fondů EU. Nejvíce se těchto územních jednotek nachází na území Středočeského, Jihočeského a Plzeňského kraje. Naopak území hl. m. Prahy, Karlovarského a Libereckého kraje se vyznačují plošným pokrytím finančními prostředky ze SF / FS a národních zdrojů.

Nejvýraznější bílé místo na obrázku představuje **vojenský újezd Brdy** ve Středočeském kraji, na které zatím nebyl schválen žádný projekt spolufinancovaný z fondů EU. Ještě na konci roku 2011 toto platilo také pro vojenský újezd Hradiště v Karlovarském kraji a Březni v Jihomoravském kraji. Nicméně v roce 2012 byly státnímu podniku Vojenské lesy a statky schváleny projekty zaměřené na zvýšení biodiverzity lesních porostů v obou uvedených prostorech.

³⁹ Dostupná na WWW: <<http://www.strukturalni-fondy.cz/cs/Informace-o-cerpani/Mesicni-monitorovaci-zprava>>.

Obrázek 9 – Schválené finanční prostředky na 1 obyvatele k 31. 12. 2012

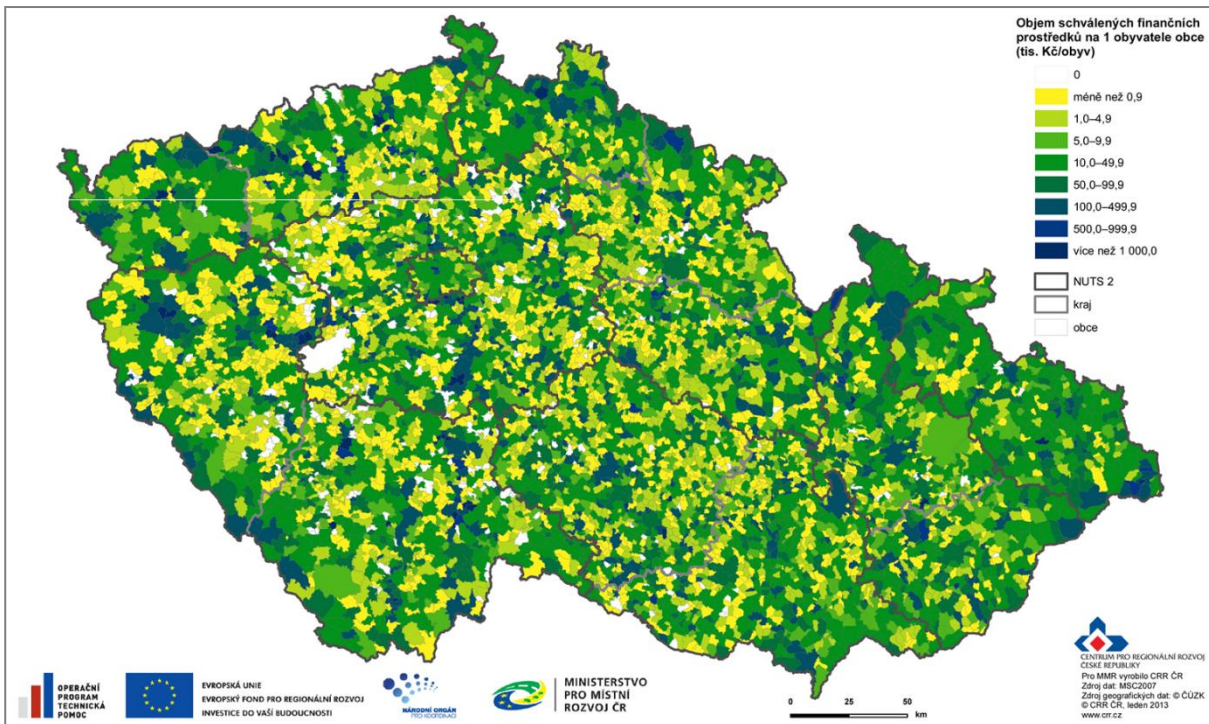

Z hlediska **objemu schválených finančních prostředků ze SF / FS a národních zdrojů na 1 obyvatele obce** (Obrázek 9) připadá nejvíce finančních prostředků na obyvatele obcí, na jejichž území jsou realizovány finančně náročné projekty, např. v oblasti dopravní infrastruktury, výzkumu a vývoje (centra VaV) nebo životního prostředí (sanace, revitalizace).

6.A STAV TEMATICKÝCH OPERAČNÍCH PROGRAMŮ CÍLE 1

OPERAČNÍ PROGRAM DOPRAVA

OP Doprava je z hlediska finančních alokací nejobjemnější OP ČR. Finanční prostředky programu jsou určeny na zvýšení kvality všech typů dopravy (silniční, železniční a vnitrozemské vodní dopravy, multimodální nákladní přepravy) a dopravní infrastruktury, které povede ke zlepšení dostupnosti dopravy. Podmínkou pro podporu podaných žádostí jsou minimální negativní dopady na životní prostředí. OP Doprava je financován z ERDF a FS.

Podpora OP Doprava se soustředí také na pražské metro – intervence OP Doprava jsou tedy zaměřeny na celé území ČR.

ŘO OP Doprava je Ministerstvo dopravy ČR, funkci ZS vykonává Státní fond dopravní infrastruktury (dále SFDI). Více informací lze nalézt na internetových stránkách www.opd.cz.

Tab. 17 - Struktura OP Doprava

Číslo prioritní osy / oblasti podpory	Název prioritní osy / oblasti podpory	Podíl na celkové alokaci v %
1	Modernizace železniční sítě TEN-T	37,8
1.1	Modernizace a rozvoj železničních tratí sítě TEN-T, vč. železničních uzlů	35,9
1.2	Zajištění interoperability na stávajících železničních tratích, zajištění souladu s TSI a rozvoj telematických systémů	1,9
2	Výstavba a modernizace dálniční a silniční sítě TEN-T	27,6
2.1	Modernizace a rozvoj dálnic a silnic sítě TEN-T	26,1
2.2	Rozvoj inteligentních dopravních systémů v silniční dopravě a systémů ke zvýšení bezpečnosti a plynulosti silniční dopravy	1,5
3	Modernizace železniční sítě mimo síť TEN-T	6,8
3.1	Modernizace a rozvoj železničních tratí mimo síť TEN-T	6,8
4	Modernizace silnic I. třídy mimo TEN-T	18,9
4.1	Rekonstrukce a modernizace na silnicích I. třídy mimo TEN-T	18,9
5	Modernizace a rozvoj pražského metra a systémů řízení silniční dopravy v hl. m. Praze	5,7
5.1	Rozvoj sítě metra v Praze	5,1
5.2	Zavádění systémů řízení a regulace silničního provozu v Praze	0,6
6	Podpora multimodální nákladní přepravy a rozvoj vnitrozemské vodní dopravy	2,0
6.1	Podpora multimodální nákladní přepravy, nákup dopravních prostředků a přepravních jednotek pro KD, modernizace překladišť KD	0,1
6.2	Rozvoj a modernizace vnitrozemských vodních cest sítě TEN-T a mimo TEN-T	1,8
6.3	Podpora a modernizace říčních plavidel	0,1
7	Technická pomoc	1,2
7.1	Technická pomoc	1,2

Zdroj: Programový dokument OP D

Realizace OP Doprava

Od počátku realizace OP Doprava bylo k 6. únoru 2013 podáno 301 žádostí v celkové hodnotě 227,4 mld. Kč, což představuje 130,8 % celkové alokace na program. Z podaných žádostí jich bylo schváleno 159 v souhrnné výši 175,5 mld. Kč (101,0 % alokace programu). Příjemcům byly proplaceny prostředky ve výši 134,5 mld. Kč, což představuje 77,3 % celkové alokace na období 2007–2013. Certifikované výdaje dosahují 51,1 mld. Kč, to je 29,4 % alokace na OP Doprava.

Podané žádosti

V průběhu ledna 2013 bylo zaregistrováno 7 nových žádostí o podporu z OP Doprava ve finančním objemu 630,1 mil. Kč, konkrétně se jednalo o 2 žádosti o podporu v oblasti podpory: 1.1 „Modernizace a rozvoj železničních tratí sítě TEN-T, vč. železničních uzlů“ a 5 žádostí o podporu v oblasti podpory 6.1 „Podpora multimodální nákladní přepravy, nákup dopravních prostředků a přepravních jednotek pro KD, modernizace překladišť KD“.

Od počátku realizace OP Doprava k 6. únoru 2013 bylo podáno 301 žádostí s finančním požadavkem 227,4 mld. Kč, což o 30,8 % přesahuje alokaci OP Doprava na programové období 2007–2013.

K 6. únoru 2013 bylo **vyřazeno z administrace** z důvodu nesplnění podmínek výzvy nebo stažení žádosti žadatelem celkem 66 žádostí v souhrnné hodnotě 11,5 mld. Kč. Tato částka tvoří 21,9 % celkového počtu podaných žádostí a současně 5,1 % finančních prostředků ve všech podaných žádostech.

Projekty s vydaným Rozhodnutím / podepsanou Smlouvou

K 6. únoru 2013 byla vydána Rozhodnutí / podepsána Smlouva celkem u 159 projektů s vyšší schválené dotace 175,5 mld. Kč, což představuje 101,0 % alokace na OP na období 2007–2013. V meziměsíčním srovnání bylo vydáno 1 nové Rozhodnutí / podepsaná Smlouva o poskytnutí dotace ve výši 73,2 mil. Kč.

Proplacené prostředky příjemcům

V průběhu měsíce ledna 2013 došlo k meziměsíčnímu nárůstu objemu prostředků proplacených příjemcům o 183,4 mil. Kč, což zvýšilo celkový objem proplacených prostředků na 134,5 mld. Kč (77,3 % celkové alokace OP Doprava a současně 76,6 % prostředků krytých Rozhodnutím / Smlouvou o poskytnutí dotace).

Ve sledovaném období nebyly v OP Doprava **finančně ukončeny** žádné nové projekty. K 6. únoru 2013 tak bylo finančně ukončeno celkem 97 projektů o finančním objemu 52,2 mld. Kč (tj. 61,0 % celkového počtu projektů s vydaným Rozhodnutím / podepsanou Smlouvou).

Certifikované výdaje předložené Evropské komisi

Oproti minulému měsíci (prosinec 2012) se objem certifikovaných prostředků nezměnil, od počátku programového období byly certifikovány výdaje ve výši 51,1 mld. Kč, tedy 29,4 % celkové alokace.

Meziměsíčně se objem **prostředků v souhrnných žádostech** nezměnil a v rámci OP Doprava k 6. únoru 2013 činí 64,8 mld. Kč (37,3 % celkové alokace programu).

Tab. 18 - Údaje o projektech OP Doprava (EU a národní zdroje)

Prioritní osa / Oblast podpory	Podané žádosti		Žádosti vyřazené z administrace		Žádosti ve schvalovacím procesu		Projekty s vydaným Rozhodnutím / podepsanou Smlouvou (Dodatkem)		Finančně ukončené projekty	
	počet	mil. Kč	počet	mil. Kč	počet	mil. Kč	počet	mil. Kč	počet	mil. Kč
-	a	b	c	d	e	f	g	h	i	j
-	od počátku období		od počátku období		aktuální stav		od počátku období		od počátku období	
1.1	34	70 616,9	0	0,0	10	11 204,5	24	58 620,8	13	26 112,7
1.2	27	2 786,6	4	22,7	8	225,9	15	2 387,5	4	1 115,8
1	61	73 403,5	4	22,7	18	11 430,4	39	61 008,3	17	27 228,5
2.1	10	69 861,8	0	0,0	0	0,0	9	68 061,2	0	0,0
2.2	0	0,0	0	0,0	0	0,0	0	0,0	0	0,0
2	10	69 861,8	0	0,0	0	0,0	9	68 061,2	0	0,0
3.1	17	5 672,7	1	112,1	3	825,1	13	4 619,5	8	2 491,5
3	17	5 672,7	1	112,1	3	825,1	13	4 619,5	8	2 491,5
4.1	51	51 956,1	5	10 573,2	2	4 994,1	43	35 805,8	34	18 630,1
4	51	51 956,1	5	10 573,2	2	4 994,1	43	35 805,8	34	18 630,1
5.1	1	18 414,8	0	0,0	1	18 414,8	0	0,0	0	0,0
5.2	3	1 298,6	0	0,0	1	62,5	2	1 236,1	1	655,7
5	4	19 713,4	0	0,0	2	18 477,3	2	1 236,1	1	655,7
6.1	30	816,1	20	594,4	5	47,5	5	173,3	3	31,1
6.2	14	3 685,5	1	190,0	0	0,0	13	3 495,6	12	2 761,2
6.3	91	146,2	35	54,2	44	69,2	12	18,8	12	18,8
6	135	4 647,8	56	838,6	49	116,7	30	3 687,7	27	2 811,1
7.1	23	2 165,3	0	0,0	0	0,0	23	1 114,3	10	398,5
7	23	2 165,3	0	0,0	0	0,0	23	1 114,3	10	398,5
ERDF	186	56 603,9	61	11 411,9	51	5 110,8	73	39 493,5	61	21 441,2
FS	115	170 816,7	5	134,8	23	30 732,7	86	136 039,5	36	30 774,3
OP D	301	227 420,5	66	11 546,7	74	35 843,5	159	175 533,0	97	52 215,5

Poznámka:

- V OP D jsou evidovány 2 nedokončené projekty v hodnotě 1,4 mil. Kč.

Zdroj: MSC2007 – 6. 2. 2013

Tab. 19 - Údaje o stavu čerpání finančních prostředků OP Doprava (EU a národní zdroje)

Prioritní osa / Oblast podpory	Celková alokace podpory 2007–2013	Podané žádosti		Projekty s vydaným Rozhodnutím/ podepsanou Smlouvou (Dodatkem)		Proplacené prostředky příjemcům (včetně záloh)		Prostředky v souhrnných žádostech zaúčtovaných PCO		Certifikované výdaje předložené EK (včetně vratek)	
		mil. Kč	mil. Kč	%	mil. Kč	%	mil. Kč	%	mil. Kč	%	mil. Kč
-	a	b	b/a	c	c/a	d	d/a	e	e/a	f	f/a
1.1	61 750,1	70 616,9	114,4	58 620,8	94,9	41 780,4	67,7	31 729,3	51,4	28 481,5	46,1
1.2	3 390,5	2 786,6	82,2	2 387,5	70,4	1 669,0	49,2	1 003,4	29,6	901,5	26,6
1	65 140,6	73 403,5	112,7	61 008,3	93,7	43 449,4	66,7	32 732,7	50,2	29 383,0	45,1
2.1	45 926,9	69 861,8	152,1	68 061,2	148,2	52 157,7	113,6	5 727,7	12,5	1 201,3	2,6
2.2	2 668,5	0,0	0,0	0,0	0,0	0,0	0,0	0,0	0,0	0,0	0,0
2	48 595,4	69 861,8	143,8	68 061,2	140,1	52 157,7	107,3	5 727,7	11,8	1 201,3	2,5
3.1	11 830,0	5 672,7	48,0	4 619,5	39,0	4 242,4	35,9	2 239,4	18,9	1 198,1	10,1
3	11 830,0	5 672,7	48,0	4 619,5	39,0	4 242,4	35,9	2 239,4	18,9	1 198,1	10,1
4.1	32 724,3	51 956,1	158,8	35 805,8	109,4	30 569,4	93,4	20 379,6	62,3	16 238,4	49,6
4	32 724,3	51 956,1	158,8	35 805,8	109,4	30 569,4	93,4	20 379,6	62,3	16 238,4	49,6
5.1	8 965,2	18 414,8	205,4	0,0	0,0	0,0	0,0	0,0	0,0	0,0	0,0
5.2	979,3	1 298,6	132,6	1 236,1	126,2	740,9	75,7	484,0	49,4	435,6	44,5
5	9 944,5	19 713,4	198,2	1 236,1	12,4	740,9	7,5	484,0	4,9	435,6	4,4
6.1	234,1	816,1	348,6	173,3	74,0	31,1	13,3	31,1	13,3	28,0	12,0
6.2	3 097,3	3 685,5	119,0	3 495,6	112,9	2 806,4	90,6	2 805,1	90,6	2 313,7	74,7
6.3	230,9	146,2	63,3	18,8	8,2	18,6	8,0	10,2	4,4	9,2	4,0
6	3 562,3	4 647,8	130,5	3 687,7	103,5	2 856,1	80,2	2 846,4	79,9	2 350,9	66,0
7.1	2 080,0	2 165,3	104,1	1 114,3	53,6	457,9	22,0	430,6	20,7	287,0	13,8
7	2 080,0	2 165,3	104,1	1 114,3	53,6	457,9	22,0	430,6	20,7	287,0	13,8
ERDF	36 286,6	56 603,9	156,0	39 493,5	108,8	33 425,4	92,1	23 225,9	64,0	18 589,3	51,2
FS	137 590,5	170 816,7	124,1	136 039,5	98,9	101 048,2	73,4	41 614,4	30,2	32 505,0	23,6
OP D	173 877,1	227 420,5	130,8	175 533,0	101,0	134 473,6	77,3	64 840,3	37,3	51 094,2	29,4

Poznámka:

- Měnový kurz: 1 EUR = 25,7 CZK - měsíční kurz převzatý z MSC2007, „Prostředky v souhrnných žádostech zaúčtovaných PCO“ a „Certifikované výdaje předložené EK“ jsou přepočteny kurzem v době zaúčtování v IS Viola, tj. kurz není shodný s aktuálním měsíčním kurzem.

Zdroj: MSC2007 – 6. 2. 2013

OPERAČNÍ PROGRAM ŽIVOTNÍ PROSTŘEDÍ

OP Životní prostředí je druhým nejobemnějším programem z hlediska alokovaných finančních prostředků z fondů EU v programovém období 2007–2013. Program se zaměřuje na zlepšení kvality životního prostředí v ČR. Podporovány jsou zejména projekty v oblasti zlepšování vodohospodářské infrastruktury, zlepšování kvality ovzduší a snižování emisí v ovzduší, zvýšení využití obnovitelných zdrojů energie při výrobě elektřiny a tepla, zkvalitnění nakládání s odpady, odstraňování starých ekologických zátěží, omezování průmyslového znečištění, zpomalení či zastavení poklesu biodiverzity, zajištění ekologické stability krajiny stejně jako projekty pro rozvoj infrastruktury environmentálního vzdělávání, poradenství a osvěty. OP Životní prostředí je financován z ERDF a FS.

Z územního hlediska jsou intervence OP Životní prostředí zaměřeny na podporu regionů ČR zařazených do cíle Konvergence (celé území ČR vyjma hlavního města Prahy). U vybraných oblastí intervence se podpora týká i území hlavního města Prahy (prioritní osa 1, 2, 3, a 4).

Úlohu ŘO zastává Ministerstvo životního prostředí ČR, ZS je Státní fond životního prostředí ČR. Podrobnější informace jsou uvedeny na www.opzp.cz nebo www.sfzp.cz.

Tab. 20 - Struktura OP Životní prostředí

Číslo prioritní osy / oblasti podpory	Název prioritní osy / oblasti podpory	Podíl na celkové alokaci v %
1	Zlepšování vodohospodářské infrastruktury a snižování rizika povodní	40,4
1.1	Snížení znečištění vod	30,2
1.2	Zlepšení jakosti pitné vody	5,1
1.3	Omezování rizika povodní	5,1
2	Zlepšování kvality ovzduší a snižování emisí	12,9
2.1	Zlepšení kvality ovzduší	7,1
2.2	Omezování emisí	5,8
3	Udržitelné využívání zdrojů energie	13,8
3.1	Výstavba nových zařízení a rekonstrukce stávajících zařízení s cílem zvýšení využívání OZE pro výrobu tepla, elektřiny a kombinované výroby tepla a elektřiny	5,1
3.2	Realizace úspor energie a využití odpadního tepla	8,7
4	Zkvalitnění nakládání s odpady a odstraňování starých ekologických zátěží	15,8
4.1	Zkvalitnění nakládání s odpady	10,6
4.2	Odstraňování starých ekologických zátěží	5,2
5	Omezování průmyslového znečištění a snižování environmentálních rizik	1,2
5.1	Omezování průmyslového znečištění	1,2
6	Zlepšování stavu přírody a krajiny	12,2
6.1	Implementace a ochrana území soustavy NATURA 2000	0,6
6.2	Podpora biodiverzity	2,3
6.3	Obnova krajinných struktur	1,6
6.4	Optimalizace vodního režimu krajiny	4,6
6.5	Podpora regenerace urbanizované krajiny	1,8
6.6	Prevence sesuvů a skalních řícení, monitorování geofaktorů a následků hornické činnosti a hodnocení neobnovitelných přírodních zdrojů včetně zdrojů podzemních vod	1,3
7	Rozvoj infrastruktury pro environmentální vzdělávání, poradenství a osvětu	0,9
7.1	Rozvoj infrastruktury pro realizaci environmentálních vzdělávacích programů, poskytování environmentálního poradenství a environmentálních informací	0,9
8	Technická pomoc	2,9
8.1	Technická pomoc při přípravě, realizaci, monitorování a kontrole operací OP Životní prostředí	1,9
8.2	Ostatní výdaje TP OP ŽP	1,0

Zdroj: Programový dokument OP ŽP

Realizace OP Životní prostředí

Od počátku realizace OP Životní prostředí bylo k 6. únoru 2013 podáno 16 737 žádostí o finančním objemu 232,3 mld. Kč, což představuje 157,5 % celkové alokace na program. Řídícím výborem bylo doposud vybráno k financování 9 130 projektů o finančním požadavku 117,8 mld. Kč⁴⁰. Z vybraných projektů bylo u 5 469 vydáno Rozhodnutí / podepsána Smlouva o poskytnutí dotace v hodnotě 58,3 mld. Kč (39,6 % alokace na program). Objem proplacených finančních prostředků dosahuje 48,3 mld. Kč, což představuje 32,8 % celkové alokace OP Životní prostředí. Certifikované výdaje činí 36,4 mld. Kč, což je 24,7 % alokace na OP na období 2007–2013.

Podané žádosti

K 6. únoru 2013 žadatelé podali 16 737 žádostí s výši požadovaných finančních prostředků 232,3 mld. Kč, což o 57,5 % převyšuje celkovou alokaci OP. V meziměsíčním srovnání bylo podáno 123 nových žádostí o dotaci ve finančním objemu 488 mil. Kč.

K 6. únoru 2013 bylo **vyřazeno z administrace** z důvodu nesplnění podmínek výzvy nebo stažení žádosti 5 068 žádostí v celkové hodnotě 82,4 mld. Kč. Tato částka tvoří 30,3 % celkového počtu podaných žádostí a současně 35,5 % finančních prostředků ve všech podaných žádostech.

Projekty s vydaným Rozhodnutím / podepsanou Smlouvou

V meziměsíčním srovnání bylo vydáno celkem 28 nových Rozhodnutí / podepsaných Smluv o poskytnutí dotace v celkové hodnotě 56,8 mil. Kč.

Od počátku programového období k 6. únoru 2013 je ve 5 469 Rozhodnutích / Smlouvách o poskytnutí dotace vázáno 58,3 mld. Kč, což představuje 39,6 % celkové alokace na OP Životní prostředí.

Proplacené prostředky příjemcům

K 6. únoru 2013 byly proplaceny finanční prostředky příjemcům ve výši 48,3 mld. Kč, což představuje 32,8 % celkové alokace OP a současně 82,8 % prostředků krytých Rozhodnutím / Smlouvou o poskytnutí dotace. V průběhu ledna 2013 byla na účty příjemců proplacena částka ve výši 225,5 mil. Kč.

Celkem bylo v OP Životní prostředí finančně ukončeno 2 723 projektů o finančním objemu 16,3 mld. Kč (tj. 49,8 % celkového počtu s podepsanou Smlouvou / Rozhodnutím o poskytnutí dotace).

⁴⁰ Údaj odráží jak projekty s podepsanou Smlouvou / Rozhodnutím o poskytnutí dotace, tak projekty s vydaným Registračním listem bez podepsané Smlouvy / Rozhodnutí o poskytnutí dotace. Data za registrační listy dočasně poskytuje ŘO.

Certifikované výdaje předložené Evropské komisi

Souhrnně byly k 6. únoru 2013 certifikovány výdaje ve výši 36,4 mld. Kč (24,7 % celkové alokace na program). V OP Životní prostředí nebyl oproti minulému měsíci zaznamenán nárůst certifikovaných výdajů předložených EK.

K 6. únoru 2013 dosahovaly **prostředky v souhrnných žádostech zaúčtovaných PCO** 43,0 mld. Kč, tedy 29,1 % celkové alokace programu. Za měsíc leden 2013 se objem prostředků zahrnutých do souhrnných žádostí a zaúčtovaných PCO zvýšil o 627 mil. Kč.

Tab. 21 - Údaje o projektech OP Životní prostředí (EU a národní zdroje)

Prioritní osa / Oblast podpory	Podané žádosti		Žádosti vyřazené z administrace		Žádosti ve schvalovacím procesu		Projekty s vydaným Rozhodnutím / podepsanou Smlouvou (Dodatkem)		Finančně ukončené projekty	
	počet	mil. Kč	počet	mil. Kč	počet	mil. Kč	počet	mil. Kč	počet	mil. Kč
-	a	b	c	d	e	f	g	h	i	j
-	od počátku období		od počátku období		aktuální stav		od počátku období		od počátku období	
1.1	1 179	88 789,9	353	32 508,5	476	32 324,3	350	23 957,1	68	2 694,6
1.2	130	9 487,6	48	2 899,5	58	5 658,9	24	929,2	2	12,3
1.3	542	4 114,2	79	1 120,6	303	2 101,8	160	891,8	51	283,8
1	1 851	102 391,7	480	36 528,6	837	40 084,9	534	25 778,1	121	2 990,7
2.1	1 098	6 262,1	158	1 096,4	845	4 650,4	95	515,3	25	127,2
2.2	731	15 651,3	150	966,1	462	14 095,3	118	589,3	24	136,3
2	1 829	21 913,5	308	2 062,5	1 307	18 745,7	213	1 104,6	49	263,6
3.1	636	6 487,4	196	3 867,6	258	1 951,1	182	668,7	55	168,1
3.2	4 269	35 508,9	1 552	18 051,9	1 257	6 261,9	1 458	11 192,1	653	4 264,5
3	4 905	41 996,3	1 748	21 919,5	1 515	8 213,0	1 640	11 860,9	708	4 432,5
4.1	2 253	23 040,5	811	8 476,1	545	7 652,0	896	6 908,1	552	4 120,1
4.2	200	9 480,4	44	2 025,5	41	4 896,1	115	2 558,9	34	202,2
4	2 453	32 520,9	855	10 501,5	586	12 548,1	1 011	9 467,0	586	4 322,3
5.1	160	1 872,2	30	462,3	78	823,4	52	586,5	11	85,5
5	160	1 872,2	30	462,3	78	823,4	52	586,5	11	85,5
6.1	43	692,7	1	25,4	16	205,0	26	462,3	7	19,4
6.2	387	3 694,0	87	765,7	164	1 978,3	135	945,1	65	279,3
6.3	810	2 852,8	156	471,5	399	1 829,1	255	552,2	109	167,4
6.4	2 101	12 290,4	952	5 711,1	398	2 674,8	749	3 903,6	591	2 325,2
6.5	1 445	4 813,1	338	1 558,5	623	2 160,8	484	1 093,8	255	459,7
6.6	369	2 883,3	49	887,1	222	1 500,4	98	495,9	66	150,3
6	5 155	27 226,3	1 583	9 419,3	1 822	10 348,3	1 747	7 452,9	1 093	3 401,3
7.1	90	2 416,6	64	1 549,3	3	99,5	23	767,8	8	125,6
7	90	2 416,6	64	1 549,3	3	99,5	23	767,8	8	125,6
8.1	131	1 542,5	0	0,0	18	513,6	113	1 028,9	69	553,9
8.2	163	397,1	0	0,0	27	96,7	136	300,4	78	122,9
8	294	1 939,6	0	0,0	45	610,3	249	1 329,3	147	676,8
ERDF	5 405	31 515,2	1 677	11 430,9	1 903	11 271,2	1 822	8 807,2	1 112	3 612,4
FS	11 332	200 761,9	3 391	71 012,1	4 290	80 202,1	3 647	49 540,0	1 611	12 685,8
OP ŽP	16 737	232 277,0	5 068	82 443,1	6 193	91 473,2	5 469	58 347,1	2 723	16 298,2

Poznámka:

- K datu generování je v rámci OP ŽP evidováno 7 nedokončených projektů v hodnotě 13,6 mil. Kč. V meziměsíčním srovnání jsou sledovány v některých oblastech podpory poklesy počtu projektů a finančních částek. Příčinou je nedodržování platného rozhraní mezi informačním systémem ŘO a MSC2007. Za správnost přenosu dat zodpovídá ŘO OP.

Zdroj: MSC2007 – 6. 2. 2013

Tab. 22 - Údaje o stavu čerpání finančních prostředků OP Životní prostředí (EU a národní zdroje)

Prioritní osa / Oblast podpory	Celková alokace podpory 2007–2013	Podané žádosti		Projekty s vydaným Rozhodnutím/ podepsanou Smlouvou (Dodatkem)		Proplacené prostředky příjemcům (včetně záloh)		Prostředky v souhrnných žádostech zaúčtovaných PCO		Certifikované výdaje předložené EK (včetně vratek)	
		mil. Kč	mil. Kč	%	mil. Kč	%	mil. Kč	%	mil. Kč	%	mil. Kč
-	a	b	b/a	c	c/a	d	d/a	e	e/a	f	f/a
1.1	44 447,9	88 789,9	199,8	23 957,1	53,9	18 676,9	42,0	16 121,8	36,3	13 201,5	29,7
1.2	7 560,8	9 487,6	125,5	929,2	12,3	348,3	4,6	150,7	2,0	71,9	1,0
1.3	7 538,9	4 114,2	54,6	891,8	11,8	647,1	8,6	543,4	7,2	407,8	5,4
1	59 547,7	102 391,7	171,9	25 778,1	43,3	19 672,3	33,0	16 815,9	28,2	13 681,2	23,0
2.1	10 506,6	6 262,1	59,6	515,3	4,9	430,7	4,1	349,0	3,3	265,3	2,5
2.2	8 610,4	15 651,3	181,8	589,3	6,8	479,5	5,6	381,9	4,4	301,0	3,5
2	19 117,0	21 913,5	114,6	1 104,6	5,8	910,2	4,8	730,9	3,8	566,3	3,0
3.1	4 440,0	6 487,4	146,1	668,7	15,1	600,8	13,5	458,8	10,3	364,0	8,2
3.2	15 752,1	35 508,9	225,4	11 192,1	71,1	10 655,1	67,6	9 847,4	62,5	8 782,1	55,8
3	20 192,0	41 996,3	208,0	11 860,9	58,7	11 255,9	55,7	10 306,2	51,0	9 146,1	45,3
4.1	15 574,9	23 040,5	147,9	6 908,1	44,4	6 535,5	42,0	6 140,4	39,4	5 294,1	34,0
4.2	7 698,1	9 480,4	123,2	2 558,9	33,2	2 012,3	26,1	1 869,1	24,3	1 673,9	21,7
4	23 273,0	32 520,9	139,7	9 467,0	40,7	8 547,8	36,7	8 009,5	34,4	6 968,0	29,9
5.1	1 813,3	1 872,2	103,2	586,5	32,3	497,9	27,5	487,2	26,9	428,4	23,6
5	1 813,3	1 872,2	103,2	586,5	32,3	497,9	27,5	487,2	26,9	428,4	23,6
6.1	900,3	692,7	76,9	462,3	51,4	171,9	19,1	125,8	14,0	113,9	12,7
6.2	3 422,7	3 694,0	107,9	945,1	27,6	721,3	21,1	638,6	18,7	568,8	16,6
6.3	2 342,7	2 852,8	121,8	552,2	23,6	450,0	19,2	386,8	16,5	337,9	14,4
6.4	6 730,7	12 290,4	182,6	3 903,6	58,0	3 303,7	49,1	3 068,1	45,6	2 811,1	41,8
6.5	2 603,3	4 813,1	184,9	1 093,8	42,0	910,2	35,0	807,3	31,0	699,7	26,9
6.6	1 984,3	2 883,3	145,3	495,9	25,0	302,5	15,2	267,9	13,5	236,5	11,9
6	17 984,0	27 226,3	151,4	7 452,9	41,4	5 859,6	32,6	5 294,6	29,4	4 767,8	26,5
7.1	1 270,1	2 416,6	190,3	767,8	60,5	520,3	41,0	436,7	34,4	326,9	25,7
7	1 270,1	2 416,6	190,3	767,8	60,5	520,3	41,0	436,7	34,4	326,9	25,7
8.1	2 839,9	1 542,5	54,3	1 028,9	36,2	856,5	30,2	734,6	25,9	360,2	12,7
8.2	1 467,5	397,1	27,1	300,4	20,5	199,8	13,6	172,6	11,8	135,7	9,2
8	4 307,4	1 939,6	45,0	1 329,3	30,9	1 056,3	24,5	907,2	21,1	495,9	11,5
ERDF	21 067,4	31 515,2	149,6	8 807,2	41,8	6 877,9	32,6	6 218,5	29,5	5 523,1	26,2
FS	126 437,1	200 761,9	158,8	49 540,0	39,2	41 442,5	32,8	36 769,7	29,1	30 857,5	24,4
OP ŽP	147 504,4	232 277,0	157,5	58 347,1	39,6	48 320,4	32,8	42 988,3	29,1	36 380,6	24,7

Poznámka:

- Měnový kurz: 1 EUR = 25,7 CZK - měsíční kurz převzatý z MSC2007, „Prostředky v souhrnných žádostech zaúčtovaných PCO“ a „Certifikované výdaje předložené EK“ jsou přepočteny kurzem v době zaúčtování v IS Viola, tj. kurz není shodný s aktuálním měsíčním kurzem.

Zdroj: MSC2007 – 6. 2. 2013

OPERAČNÍ PROGRAM PODNIKÁNÍ A INOVACE

OP Podnikání a inovace je zaměřen na zvýšení konkurenceschopnosti sektoru průmyslu a podnikání, včetně malého a středního podnikání, udržení přitažlivosti ČR a jejich regionů a měst pro investory, na podporu inovací, urychlené zavádění výsledků výzkumu a vývoje do výrobní sféry, na komercializaci výsledků výzkumu a vývoje, na podporu podnikatelského ducha a růstu hospodářství založeného na znalostech pomocí kapacit pro zavádění nových technologií a inovovaných výrobků, včetně nových informačních a komunikačních technologií s cílem zvýšit konkurenceschopnost české ekonomiky a přiblížit inovační výkonnost sektoru průmyslu a služeb úrovni předních průmyslových zemí Evropy. OP Podnikání a inovace je financován z ERDF.

V rámci podpory synergických efektů jsou bonifikovány projekty v oblastech podpory 1.1, 1.2, 4.2, a 5.1, které mají vazbu na projekty OP Výzkum a vývoj pro inovace v oblastech podpory 1.1 „Evropská centra excelence“, 1.2 „Regionální VaV centra“ a 3.1 „Komericializace výsledků výzkumných organizací a ochrana jejich duševního vlastnictví“.

Z územního hlediska jsou intervence OP Podnikání a inovace zaměřeny na podporu regionů ČR zařazených do cíle Konvergence (celé území ČR vyjma hlavního města Prahy).

Úlohu ŘO zastává Ministerstvo průmyslu a obchodu ČR, ZS jsou agentura CzechInvest a Českomoravská záruční a rozvojová banka. Podrobnější informace jsou uvedeny na internetových stránkách www.czechinvest.org nebo www.cmzrb.cz.

Tab. 23 - Struktura OP Podnikání a inovace

Číslo prioritní osy / oblasti podpory	Název prioritní osy / oblasti podpory	Podíl na celkové alokaci v %
1	Vznik firem	1,3
1.1	Podpora začínajícím podnikatelům (Start)	0,4
1.2	Využití nových finančních nástrojů (Jeremie)	0,9
2	Rozvoj firem	25,6
2.1	Bankovní nástroje podpory MSP (Progres, Záruka)	8,6
2.2	Podpora nových výrobních technologií, ICT a vybraných strategických služeb (Rozvoj, ICT a strategické služby, ICT v podnicích)	17,0
3	Efektivní energie	12,4
3.1	Úspory energie a obnovitelné zdroje energie (Eko-energie)	12,4
4	Inovace	25,1
4.1	Zvyšování inovační výkonnosti podniků (Inovace)	16,9
4.2	Kapacity pro průmyslový výzkum a vývoj (Potenciál)	8,2
5	Prostředí pro podnikání a inovace	29,4
5.1	Platformy spolupráce (Prosperita, Spolupráce)	12,7
5.2	Infrastruktura pro rozvoj lidských zdrojů (Školící střediska)	3,9
5.3	Infrastruktura pro podnikání (Nemovitosti)	12,8
6	Služby pro rozvoj podnikání	3,2
6.1	Podpora poradenských služeb (Poradenství)	1,5
6.2	Podpora marketingových služeb (Marketing)	1,7
7	Technická pomoc	2,9
7.1	TP při řízení a implementaci OP PI	2,0
7.2	Ostatní technická pomoc	0,9

Zdroj: Programový dokument OP PI

Realizace OP Podnikání a inovace

V OP Podnikání a inovace bylo k 6. únoru 2013 podáno 15 714 plných žádostí⁴¹ v celkové hodnotě 160,3 mld. Kč, což představuje 171,5 % z celkové alokace na program. Řídící orgán vydal 8 677 Rozhodnutí o poskytnutí dotace ve výši 82,6 mld. Kč (88,5 % z alokace na program na období 2007–2013). Proplacené prostředky příjemcům dosahují 42,1 mld. Kč, což představuje 45,0 % alokace OP Podnikání a inovace. Objem certifikovaných výdajů činí 29,6 mld. Kč, to je 31,7 % alokace na operační program.

Podané žádosti

Počet podaných žádostí se v lednu 2013 zvýšil o 81 žádostí ve výši 602,1 mil. Kč. Největší nárůst počtu podaných žádostí byl ve sledovaném období zaznamenán v oblasti podpory 5.3 „Infrastruktura pro podnikání (Nemovitosti)“, kde bylo přijato celkem 75 plných žádostí.

Celkový finanční objem v podaných žádostech k 6. únoru 2013 převyšuje alokaci na celé programové období o 71,5 %, tj. finanční objem v 15 714 žádostech dosahuje 160,3 mld. Kč.

K 6. únoru 2013 bylo vyřazeno z administrace z důvodu nesplnění podmínek výzvy nebo stažení žádosti žadatelem celkem 3 552 žádostí v celkové hodnotě 52,1 mld. Kč. Vyřazené žádosti obnáší 22,6 % z celkového počtu podaných žádostí a současně 32,5 % finančních prostředků ve všech podaných žádostech.

Projekty s vydaným Rozhodnutím o poskytnutí dotace

Ve sledovaném období bylo vydáno 119 Rozhodnutí o poskytnutí dotace ve výši 1,6 mld. Kč. Nejvyšší meziměsíční nárůst (z hlediska finančního objemu) je zaznamenán v oblasti podpory 5.1 „Platformy spolupráce“, kde bylo vydáno 7 Rozhodnutí o poskytnutí dotace v celkové hodnotě 770,2 mil. Kč.

Finanční objem v projektech s vydaným Rozhodnutím o poskytnutí dotace dosahuje k 6. únoru 2013 88,5 % z alokace na operační program na programové období 2007–2013. Celkem bylo vydáno 8 667 Rozhodnutí o poskytnutí dotace ve výši 82,6 mld. Kč.

Proplacené prostředky příjemcům

Hodnota všech vyplacených prostředků v OP Podnikání a inovace k 6. únoru 2013 dosahuje 42,1 mld. Kč, což představuje 45,0 % z alokace na operační program na období 2007–2013 a zároveň 50,9 % prostředků krytých Rozhodnutím o poskytnutí dotace. V lednu 2013 byly vyplaceny finanční prostředky na účty příjemců ve výši 1,1 mld. Kč.

⁴¹Projektová žádost v OP Podnikání a inovace se podává elektronicky ve dvou stupních. První stupeň je tzv. registrační žádost, což je zjednodušená žádost o dotaci k ověření předběžné přijatelnosti žadatele a projektu. Pokud je registrační žádost schválena, podává se tzv. plná žádost, což je žádost o dotace obsahující podrobné údaje o žadateli a projektu.

V meziměsíčním srovnání je také evidován výrazný nárůst **finančně ukončených projektů** (169 projektů v hodnotě 1,2 mld. Kč). K 6. únoru 2013 bylo finančně ukončeno 4 529 projektů o finančním objemu 27,9 mld. Kč (tj. 52,2 % z celkového počtu schválených projektů).

Certifikované výdaje předložené Evropské komisi

Certifikované výdaje předložené Evropské komisi k 6. únoru 2013 dosahují 29,6 mld. Kč, to představuje 31,7 % z alokace programu na období 2007–2013. V meziměsíčním srovnání se tato hodnota nezměnila.

Během ledna 2013 se o 209,6 mil. Kč zvýšil objem prostředků v souhrnných žádostech zaúčtovaných PCO. Prostředky v souhrnných žádostech zaúčtovaných PCO k 6. únoru 2013 dosahují 35,9 mld. Kč, tj. 38,4 % z alokace OP Podnikání a inovace.

Tab. 24 - Údaje o projektech OP Podnikání a inovace

Prioritní osa / Oblast podpory	Podané žádosti		Žádosti vyřazené z administrace		Žádosti ve schvalovacím procesu		Projekty s vydaným Rozhodnutím / podepsanou Smlouvou (Dodatkem)		Finančně ukončené projekty	
	počet	mil. Kč	počet	mil. Kč	počet	mil. Kč	počet	mil. Kč	počet	mil. Kč
-	a	b	c	d	e	f	g	h	i	j
-	od počátku období		od počátku období		aktuální stav		od počátku období		od počátku období	
1.1	2	389,9	0	0,0	0	0,0	2	389,9	0	0,0
1.2	0	0,0	0	0,0	0	0,0	0	0,0	0	0,0
1	2	389,9	0	0,0	0	0,0	2	389,9	0	0,0
2.1	2	6 691,0	0	0,0	0	0,0	2	6 691,0	0	0,0
2.2	5 101	31 842,6	1 176	9 289,0	895	4 534,4	2 793	16 467,1	1 664	8 738,5
2	5 103	38 533,6	1 176	9 289,0	895	4 534,4	2 795	23 158,1	1 664	8 738,5
3.1	2 177	21 898,2	554	8 357,6	732	4 116,7	788	8 627,7	484	3 829,3
3	2 177	21 898,2	554	8 357,6	732	4 116,7	788	8 627,7	484	3 829,3
4.1	2 014	31 687,7	633	12 738,6	30	128,6	1 224	17 302,5	532	5 334,7
4.2	1 101	20 599,3	333	8 546,1	324	5 123,9	399	6 417,7	161	2 213,1
4	3 115	52 287,1	966	21 284,7	354	5 252,5	1 623	23 720,1	693	7 547,8
5.1	292	19 067,9	124	7 275,8	34	2 549,5	128	8 429,7	28	473,7
5.2	851	8 177,4	303	3 954,0	1	4,5	482	3 756,6	232	1 368,6
5.3	1 197	14 964,8	90	1 382,8	341	2 751,6	743	10 573,9	451	5 400,9
5	2 340	42 210,2	517	12 612,6	376	5 305,6	1 353	22 760,2	711	7 243,2
6.1	757	497,8	135	45,0	2	0,5	548	429,8	213	60,5
6.2	1 630	1 959,8	162	113,9	197	216,1	1 063	1 485,0	763	524,9
6	2 387	2 457,7	297	158,9	199	216,6	1 611	1 914,8	976	585,4
7.1	447	1 724,2	29	79,2	5	2,1	402	1 636,3	1	0,0
7.2	143	756,3	13	303,9	1	0,7	103	441,7	0	0,0
7	590	2 480,5	42	383,1	6	2,8	505	2 078,0	1	0,0
OP PI	15 714	160 257,1	3 552	52 085,9	2 562	19 428,6	8 677	82 648,8	4 529	27 944,1

Poznámka:

- K datu generování je u OP PI vedeno 923 nedokončených projektů za 6,1 mld. Kč

- V meziměsíčním srovnání došlo u OP PI ve stavu „Žádosti vyřazené z administrace“ k poklesu objemu finančních prostředků v oblasti podpory 5.1 (o 218,9 mil. Kč). Pokles je způsoben zamítnutím několika projektů a vrácením projektu „Vědeckotechnický park Královo Pole“ hodnotící komisi.

Zdroj: MSC2007 – 6. 2. 2013

Tab. 25 - Údaje o stavu čerpání finančních prostředků OP Podnikání a inovace

Prioritní osa / Oblast podpory	Celková alokace podpory 2007–2013	Podané žádosti		Projekty s vydaným Rozhodnutím/ podepsanou Smlouvou (Dodatkem)		Proplacené prostředky příjemcům (včetně záloh)		Prostředky v souhrnných žádostech zaúčtovaných PCO		Certifikované výdaje předložené EK (včetně vratek)	
		mil. Kč	mil. Kč	%	mil. Kč	%	mil. Kč	%	mil. Kč	%	mil. Kč
-	a	b	b/a	c	c/a	d	d/a	e	e/a	f	f/a
1.1	402,2	389,9	96,9	389,9	96,9	102,0	25,4	102,0	25,4	102,0	25,4
1.2	815,5	0,0	0,0	0,0	0,0	0,0	0,0	0,0	0,0	0,0	0,0
1	1 217,7	389,9	32,0	389,9	32,0	102,0	8,4	102,0	8,4	102,0	8,4
2.1	8 033,0	6 691,0	83,3	6 691,0	83,3	6 400,0	79,7	5 900,0	73,4	4 800,0	59,8
2.2	16 286,6	31 842,6	195,5	16 467,1	101,1	9 360,2	57,5	8 595,5	52,8	7 353,1	45,1
2	24 319,6	38 533,6	158,4	23 158,1	95,2	15 760,2	64,8	14 495,5	59,6	12 153,1	50,0
3.1	12 542,6	21 898,2	174,6	8 627,7	68,8	4 900,4	39,1	4 063,4	32,4	3 371,6	26,9
3	12 542,6	21 898,2	174,6	8 627,7	68,8	4 900,4	39,1	4 063,4	32,4	3 371,6	26,9
4.1	16 832,1	31 687,7	188,3	17 302,5	102,8	6 038,3	35,9	5 386,0	32,0	4 363,9	25,9
4.2	8 689,1	20 599,3	237,1	6 417,7	73,9	2 426,9	27,9	2 198,0	25,3	1 968,4	22,7
4	25 521,2	52 287,1	204,9	23 720,1	92,9	8 465,2	33,2	7 584,0	29,7	6 332,2	24,8
5.1	8 202,4	19 067,9	232,5	8 429,7	102,8	2 123,7	25,9	1 835,4	22,4	1 332,1	16,2
5.2	3 676,6	8 177,4	222,4	3 756,6	102,2	1 607,0	43,7	1 429,6	38,9	1 215,0	33,0
5.3	12 880,1	14 964,8	116,2	10 573,9	82,1	6 663,6	51,7	5 755,7	44,7	4 809,0	37,3
5	24 759,1	42 210,2	170,5	22 760,2	91,9	10 394,3	42,0	9 020,6	36,4	7 356,1	29,7
6.1	470,7	497,8	105,8	429,8	91,3	54,5	11,6	36,1	7,7	34,8	7,4
6.2	1 850,3	1 959,8	105,9	1 485,0	80,3	798,8	43,2	318,0	17,2	283,2	15,3
6	2 321,1	2 457,7	105,9	1 914,8	82,5	853,3	36,8	354,1	15,3	318,1	13,7
7.1	1 861,0	1 724,2	92,7	1 636,3	87,9	1 194,1	64,2	98,4	5,3	0,0	0,0
7.2	882,6	756,3	85,7	441,7	50,0	398,4	45,1	155,1	17,6	0,0	0,0
7	2 743,5	2 480,5	90,4	2 078,0	75,7	1 592,5	58,0	253,5	9,2	0,0	0,0
OP PI	93 424,9	160 257,1	171,5	82 648,8	88,5	42 067,9	45,0	35 873,1	38,4	29 633,1	31,7

Poznámka:

- Měnový kurz: 1 EUR = 25,7 CZK - měsíční kurz převzatý z MSC2007, „Prostředky v souhrnných žádostech zaúčtovaných PCO“ a „Certifikované výdaje předložené EK“ jsou přepočteny kurzem v době zaúčtování v IS Viola, tj. kurz není shodný s aktuálním měsíčním kurzem.
- V průběhu měsíce září 2012 došlo v rámci OP PI k vnitřní realokaci podpory mezi jednotlivými prioritními osami.

Zdroj: MSC2007 – 6. 2. 2013

OPERAČNÍ PROGRAM VÝZKUM A VÝVOJ PRO INOVACE

Tento OP je zaměřen na posílení konkurenceschopnosti ČR na světových trzích prostřednictvím neustálého zdokonalování podmínek pro existenci a působení výzkumných, vývojových a proinovačních center a vysokých škol. Program se zasadí o podporu přenosu výsledků vědy a výzkumu do praxe, průmyslu a na trh. OP Výzkum a vývoj pro inovace je financován z ERDF.

V rámci podpory synergických efektů jsou bonifikovány projekty OP Podnikání a inovace s vazbou na projekty OP Výzkum a vývoj pro inovace v tematických oblastech: podpora zakládání nových inovačních firem, podpora rozvoje kapacit VaV, spolupráce podniků s vědeckovýzkumnou sférou, transfer znalosti a technologií a realizace inovačních projektů podniků.

Z územního hlediska jsou intervence OP Výzkum a vývoj pro inovace zaměřeny na podporu regionů ČR zařazených do cíle Konvergence (celé území ČR vyjma hlavního města Prahy).

Úlohu ŘO zastává Ministerstvo školství, mládeže a tělovýchovy ČR. Podrobnější informace jsou uvedeny na internetových stránkách www.msmt.cz.

Tab. 26 - Struktura OP Výzkum a vývoj pro inovace

Číslo prioritní osy / oblasti podpory	Název prioritní osy / oblasti podpory	Podíl na celkové alokaci v %
1	Evropská centra excelence	33,1
1.1	Evropská centra excelence	33,1
2	Regionální VaV centra	33,1
2.1	Regionální VaV centra	33,1
3	Komericializace a popularizace VaV	10,3
3.1	Komericializace výsledků výzkumných organizací a ochrana jejich duševního vlastnictví	4,7
3.2	Propagace a informovanost o výsledcích V a V	5,6
4	Infrastruktura pro výuku na vysokých školách spojenou s výzkumem a s přímým dopadem na nárůst lidských zdrojů pro výzkumné a vývojové aktivity	20,0
4.1	Infrastruktura pro výuku na vysokých školách spojenou s výzkumem	20,0
5	Technická pomoc	3,4
5.1	Administrace OP VaVpl	3,0
5.2	Informovanost a publicita OP VaVpl	0,1
5.3	Absorpční kapacita OP VaVpl	0,3

Zdroj: Programový dokument OP VaVpl

Realizace OP Výzkum a vývoj pro inovace

V OP Výzkum a vývoj pro inovace bylo k 6. únoru 2013 podáno 293 žádostí v celkové hodnotě 101,4 mld. Kč, což představuje 162,8 % z celkové alokace na program. Řídící orgán doposud vydal 128 Rozhodnutí o poskytnutí dotace ve výši 56,1 mld. Kč (90,1 % z alokace na program na období 2007–2013). Proplacené prostředky příjemcům dosahují 23,9 mld. Kč, což představuje 38,3 % z alokace OP Výzkum a vývoj pro inovace. Certifikované výdaje činí 6,3 mld. Kč (10,2 % z alokace na program na období 2007–2013).

Podané žádosti

V lednu 2013 nebyla podána žádná žádost o poskytnutí dotace. Celkový finanční objem ve 293 podaných žádostech k 6. únoru 2013 dosahuje 101,4 mld. Kč, tj. 162,8 % z alokace OP Výzkum a vývoj pro inovace.

K 6. únoru 2013 bylo **vyřazeno z administrace** z důvodu nesplnění podmínek výzvy nebo stažení žádosti žadatelem celkem 148 žádostí v celkové hodnotě 42,2 mld. Kč. Vyřazené žádosti obnáší 50,5 % z celkového počtu podaných žádostí a současně 41,6 % finančních prostředků ve všech podaných žádostech.

Projekty s vydaným Rozhodnutím o poskytnutí dotace

Celkový finanční objem v projektech s Rozhodnutím o poskytnutí dotace se v meziměsíčním srovnání snížil o částku 245,1 mil. Kč v oblasti podpory 4.1 „Infrastruktura pro výuku na vysokých školách spojenou s výzkumem“, kde došlo u 4 projektů ke snížení požadované dotace z důvodu ponížení rozpočtu projektu a v oblasti podpory 5.1 „Administrace OP VaVpl“, kde byl žadatelem stažen 1 projekt ve výši 102,2 mil. Kč.

Na druhou stranu meziměsíční nárůst (z hlediska finančního objemu) je zaznamenán v oblasti podpory 3.2 „Propagace a informovanost o výsledcích V a V“, kde byla vydána 2 Rozhodnutí o poskytnutí dotace v celkové hodnotě 172,4 mil. Kč.

Finanční objem v projektech s vydaným Rozhodnutím o poskytnutí dotace k 6. únoru 2013 dosahuje 56,1 mld. Kč, tj. 90,1 % z alokace na operační program na programové období 2007–2013.

Proplacené prostředky příjemcům

Hodnota všech proplacených prostředků v OP Výzkum a vývoj pro inovace k 6. únoru 2013 dosahuje 23,9 mld. Kč, což představuje 38,3 % z alokace na program na období 2007–2013 a zároveň 42,5 % prostředků krytých Rozhodnutím o poskytnutí dotace. V lednu 2013 byl zaznamenán pokrok v objemu prostředků proplacených na účty příjemců ve výši 257,1 mil. Kč.

V tomto operačním programu nejsou doposud evidovány žádné **finančně ukončené projekty**.

Certifikované výdaje předložené Evropské komisi

Celkový objem certifikovaných výdajů k 6. únoru 2013 je evidován ve výši 6,3 mld. Kč, což představuje 10,2 % z celkové alokace na program na období 2007–2013. V průběhu ledna 2013 nebyly certifikovány žádné výdaje.

Objem **prostředků v souhrnných žádostech zaúčtovaných PCO** se v průběhu ledna 2013 zvýšil o 736,6 mil. Kč. Prostředky v souhrnných žádostech zaúčtovaných PCO k 6. únoru 2013 dosahují 9,0 mld. Kč, tj. 14,4 % z alokace OP Výzkum a vývoj pro inovace.

Tab. 27 - Údaje o projektech OP Výzkum a vývoj pro inovace (EU a národní zdroje)

Prioritní osa / Oblast podpory	Podané žádosti		Žádosti vyřazené z administrace		Žádosti ve schvalovacím procesu		Projekty s vydaným Rozhodnutím / podepsanou Smlouvou (Dodatkem)		Finančně ukončené projekty	
	počet	mil. Kč	počet	mil. Kč	počet	mil. Kč	počet	mil. Kč	počet	mil. Kč
-	a	b	c	d	e	f	g	h	i	J
-	od počátku období		od počátku období		aktuální stav		od počátku období		od počátku období	
1.1	15	23 945,0	7	3 671,2	0	0,0	8	20 181,0	0	0,0
1	15	23 945,0	7	3 671,2	0	0,0	8	20 181,0	0	0,0
2.1	103	50 674,3	63	29 941,6	0	0,0	40	20 401,4	0	0,0
2	103	50 674,3	63	29 941,6	0	0,0	40	20 401,4	0	0,0
3.1	47	1 902,4	29	1 277,0	0	0,0	18	625,3	0	0,0
3.2	51	7 536,0	29	3 393,1	3	154,2	19	3 945,7	0	0,0
3	98	9 438,4	58	4 670,1	3	154,2	37	4 571,0	0	0,0
4.1	61	15 854,4	20	3 932,4	12	1 029,5	29	9 715,4	0	0,0
4	61	15 854,4	20	3 932,4	12	1 029,5	29	9 715,4	0	0,0
5.1	14	1 381,9	0	0,0	0	0,0	12	1 166,6	0	0,0
5.2	1	50,0	0	0,0	0	0,0	1	50,0	0	0,0
5.3	1	56,0	0	0,0	0	0,0	1	56,0	0	0,0
5	16	1 487,9	0	0,0	0	0,0	14	1 272,6	0	0,0
OP VaVpl	293	101 400,1	148	42 215,3	15	1 183,7	128	56 141,4	0	0,0

Poznámka:

- K datu generování nejsou u OP VaVpl evidovány žádné nedokončené projekty.
- V meziměsíčním srovnání došlo u OP VaVpl k poklesu objemu finančních prostředků v oblastech podpory 4.1 (o 245,1 mil. Kč) a 5.1 (o 102,2 mil. Kč) ve stavu „Projekty s vydaným Rozhodnutím / podepsanou Smlouvou (Dodatkem)“. Důvodem poklesu v oblasti podpory 4.1 je snížení požadované dotace u čtyř projektů z důvodu ponížení rozpočtu projektů. V oblasti podpory 5.1 došlo ke stažení jednoho projektu ze strany žadatele.

Zdroj: MSC2007 – 6. 2. 2013

Tab. 28 - Údaje o stavu čerpání finančních prostředků OP Výzkum a vývoj pro inovace (EU a národní zdroje)

Prioritní osa / Oblast podpory	Celková alokace podpory 2007–2013	Podané žádosti		Projekty s vydaným Rozhodnutím/ podepsanou Smlouvou (Dodatkem)		Proplacené prostředky příjemcům (včetně záloh)		Prostředky v souhrnných žádostech zaúčtovaných PCO		Certifikované výdaje předložené EK (včetně vratek)	
		mil. Kč	mil. Kč	%	mil. Kč	%	mil. Kč	%	mil. Kč	%	mil. Kč
-	a	b	b/a	c	c/a	d	d/a	e	e/a	f	f/a
1.1	20 661,4	23 945,0	115,9	20 181,0	97,7	5 765,4	27,9	953,2	4,6	618,6	3,0
1	20 661,4	23 945,0	115,9	20 181,0	97,7	5 765,4	27,9	953,2	4,6	618,6	3,0
2.1	20 582,7	50 674,3	246,2	20 401,4	99,1	10 362,6	50,3	4 474,7	21,7	3 521,0	17,1
2	20 582,7	50 674,3	246,2	20 401,4	99,1	10 362,6	50,3	4 474,7	21,7	3 521,0	17,1
3.1	1 881,1	1 902,4	101,1	625,3	33,2	180,8	9,6	0,0	0,0	0,0	0,0
3.2	4 544,4	7 536,0	165,8	3 945,7	86,8	1 744,2	38,4	594,8	13,1	311,5	6,9
3	6 425,5	9 438,4	146,9	4 571,0	71,1	1 925,0	30,0	594,8	9,3	311,5	4,8
4.1	12 451,2	15 854,4	127,3	9 715,4	78,0	5 465,6	43,9	2 580,9	20,7	1 641,1	13,2
4	12 451,2	15 854,4	127,3	9 715,4	78,0	5 465,6	43,9	2 580,9	20,7	1 641,1	13,2
5.1	1 893,5	1 381,9	73,0	1 166,6	61,6	346,4	18,3	346,4	18,3	244,8	12,9
5.2	65,1	50,0	76,8	50,0	76,8	13,2	20,3	12,5	19,2	12,5	19,2
5.3	218,7	56,0	25,6	56,0	25,6	0,4	0,2	0,4	0,2	0,3	0,2
5	2 177,3	1 487,9	68,3	1 272,6	58,4	360,1	16,5	359,3	16,5	257,6	11,8
OP VaVpl	62 298,1	101 400,1	162,8	56 141,4	90,1	23 878,6	38,3	8 962,9	14,4	6 349,9	10,2

Poznámka:

- Měnový kurz: 1 EUR = 25,7 CZK - měsíční kurz převzatý z MSC2007, „Prostředky v souhrnných žádostech zaúčtovaných PCO“ a „Certifikované výdaje předložené EK“ jsou přepočteny kurzem v době zaúčtování v IS Viola, tj. kurz není shodný s aktuálním měsíčním kurzem.

Zdroj: MSC2007 – 6. 2. 2013

OPERAČNÍ PROGRAM VZDĚLÁVÁNÍ PRO KONKURENCESCHOPNOST

OP Vzdělávání pro konkurenceschopnost je zaměřen na zlepšování kvality vzdělávání jak na úrovni základních a středních škol, tak na vysokých školách a univerzitách. Svou kvalifikaci si s pomocí finanční podpory tohoto OP mohou zvyšovat také pedagogové a vědečtí pracovníci. OP Vzdělávání pro konkurenceschopnost je financován z ESF.

Z územního hlediska jsou intervence OP Vzdělávání pro konkurenceschopnost zaměřeny především na podporu regionů ČR zařazených do cíle Konvergence (celé území ČR vyjma hlavního města Prahy). U vybraných oblastí intervence se podpora týká i území hlavního města Prahy (především prioritní osa 4).

Úlohu ŘO zastává Ministerstvo školství, mládeže a tělovýchovy a úlohu ZS zastává 13 krajů ČR (kromě hl. m. Prahy). Podrobnější informace jsou uvedeny na internetových stránkách www.msmt.cz.

Tab. 29 - Struktura OP Vzdělávání pro konkurenceschopnost

Číslo prioritní osy / oblasti podpory	Název prioritní osy/oblasti podpory	Podíl na celkové alokaci v %
1	Počáteční vzdělávání	37,7
1.1	Zvyšování kvality ve vzdělávání	13,6
1.2	Rovné příležitosti dětí a žáků, včetně dětí a žáků se speciálními vzdělávacími potřebami	6,0
1.3	Další vzdělávání pracovníků škol a školských zařízení	6,2
1.4	Zlepšení podmínek pro vzdělávání na základních školách	8,9
1.5	Zlepšení podmínek pro vzdělávání na středních školách	3,0
2	Terciární vzdělávání, výzkum a vývoj	38,0
2.1	Vyšší odborné vzdělávání	0,5
2.2	Vysokoškolské vzdělávání	15,0
2.3	Lidské zdroje ve V&V	15,6
2.4	Partnerství a sítě	6,9
3	Další vzdělávání	10,6
3.1	Individuální další vzdělávání	3,2
3.2	Podpora nabídky dalšího vzdělávání	7,4
4a,b	Systémový rámec celoživotního učení	9,8
4.1a,b	Systémový rámec celoživotního učení	9,8
5a,b	Technická pomoc	4,0
5.1a,b	Řízení, kontrola, monitorování a hodnocení programu	3,1
5.2a,b	Informovanost a publicita programu	0,6
5.3a,b	Zvýšení absorpční kapacity	0,3

Poznámka:

- OP je víceúčelový, tj. je financován jak z prostředků určených pro cíl Konvergence (a), tak z prostředků pro cíl Regionální konkurenceschopnost a zaměstnanost (b).

Zdroj: Programový dokument OP VK

Realizace OP Vzdělávání pro konkurenceschopnost

V OP Vzdělávání pro konkurenceschopnost bylo k 6. únoru 2013 podáno 9 071 žádostí na individuální projekty v celkové hodnotě 87,0 mld. Kč a 91 žádostí na globální granty ve výši 13,0 mld. Kč. V rámci globálních grantů bylo podáno 12 774 žádostí na grantové projekty v hodnotě 53,3 mld. Kč. V OP Vzdělávání pro konkurenceschopnost je vydáno 6 402 Rozhodnutí o poskytnutí dotace na individuální projekty ve výši 36,5 mld. Kč a 91 Rozhodnutí na globální granty ve výši 13,6 mld. Kč. V rámci globálních grantů bylo schváleno 3 152 grantových projektů v hodnotě 11,5 mld. Kč. Proplacené prostředky za individuální projekty a globální granty dosahují 29,2 mld. Kč, což představuje 54,4 % z celkové alokace na program. Objem certifikovaných výdajů předložených EK činí 12,0 mld. Kč, což je 22,3 % z alokace na OP Vzdělávání pro konkurenceschopnost.

Podané žádosti

Počet podaných **žádostí na IP** se v lednu 2013 nezvýšil. Od počátku programového období k 6. únoru 2013 bylo podáno 9 071 individuálních žádostí v hodnotě 87,0 mld. Kč.

Nezvýšil se ani počet podaných žádostí na GG. K 6. únoru 2013 bylo podáno 91 žádostí na GG v celkové výši 13,0 mld. Kč.

V průběhu ledna 2013 se zvýšil počet podaných **žádostí na GP**, a to o 336 v celkové hodnotě 924,6 mil. Kč. K 6. únoru 2013 bylo podáno 12 774 žádostí na GP v hodnotě 53,3 mld. Kč, to představuje 391,6 % finančního objemu ve schválených GG.

V dosavadním průběhu realizace operačního programu bylo vyřazeno z administrace z důvodu nesplnění podmínek výzvy nebo stažení žádosti žadatelem celkem 10 972 žádostí na IP a GP v celkové hodnotě 81,4 mld. Kč. Vyřazené žádosti obnáší 50,2 % z celkového počtu podaných žádostí a současně 58,1 % finančních prostředků ve všech podaných žádostech na IP a GP.

Projekty s vydaným Rozhodnutím o poskytnutí dotace

Počet **IP s vydaným Rozhodnutím o poskytnutí dotace** se v lednu 2013 nezvýšil. Od počátku programového období k 6. únoru 2013 bylo vydáno 6 402 Rozhodnutí na IP v hodnotě 36,5 mld. Kč.

V meziměsíčním srovnání nedošlo ke zvýšení počtu **vydaných Rozhodnutí na GG**. K 6. únoru 2013 bylo schváleno 91 GG v celkové hodnotě 13,6 mld. Kč. Vyšší objem finančních prostředků v GG s vydaným Rozhodnutím než v podaných žádostech na GG je zapříčiněn navyšováním GG po jejich schválení.

Počet **vydaných Rozhodnutí na GP** se ve sledovaném období zvýšil o 164 Rozhodnutí v hodnotě 454,6 mil. Kč. Od počátku programového období k 6. únoru 2013 bylo vydáno 3 152 Rozhodnutí na GP ve výši 11,5 mld. Kč, to představuje 84,6 % z finančního objemu ve schválených GG.

Proplacené prostředky příjemcům

Hodnota všech proplacených prostředků (**IP a GG**) k 6. únoru 2013 dosahuje 29,2 mld. Kč, což představuje 54,4 % z alokace na tento OP na období 2007–2013 a zároveň 60,8 % prostředků krytých Rozhodnutím o poskytnutí dotace (IP a GG). V průběhu ledna 2013 byly proplaceny finanční prostředky (IP a GG) na účty příjemců ve výši 156,8 mil. Kč.

Během ledna 2013 bylo evidováno 242 nových **finančně ukončených** projektů v hodnotě 1,0 mld. Kč, což činí nárůst o 35,8 %. Nejvyšší počet projektů byl finančně ukončen v oblasti podpory 1.1 „Zvyšování kvality ve vzdělávání“, kde bylo ukončeno 97 grantových projektů v celkovém objemu 340,7 mil. Kč. Takto vysoký nárůst je dán k 6. únoru 2013 je v OP Vzdělávání pro konkurenceschopnost celkem evidováno 728 finančně ukončených projektů v celkové hodnotě 3,9 mld. Kč.

Certifikované výdaje předložené Evropské komisi

Objem certifikovaných výdajů předložených EK se v lednu 2013 nezvýšil. Souhrnná hodnota certifikovaných výdajů předložených Evropské komisi k 6. únoru 2013 tak dosahuje 12,0 mld. Kč, tj. 22,3 % z celkové alokace na program na období 2007–2013.

Objem prostředků v souhrnných žádostech zaúčtovaných PCO se v lednu 2013 zvýšil o 1,1 mld. Kč a k 6. únoru 2013 dosahuje 15,0 mld. Kč, tj. 28,0 % z alokace OP Vzdělávání pro konkurenceschopnost.

Tab. 30 - Údaje o individuálních projektech (IP) OP Vzdělávání pro konkurenceschopnost (EU a národní zdroje)

Prioritní osa / Oblast podpory	Podané žádosti		Žádosti vyřazené z administrace		Žádosti ve schvalovacím procesu		Projekty s vydaným Rozhodnutím / podepsanou Smlouvou (Dodatkem)		Finančně ukončené projekty	
	počet	mil. Kč	počet	mil. Kč	počet	mil. Kč	počet	mil. Kč	počet	mil. Kč
-	a	b	c	d	e	f	g	h	i	j
-	od počátku období		od počátku období		aktuální stav		od počátku období		od počátku období	
1.1	463	7 317,9	362	5 695,3	0	0,0	100	1 225,7	0	0,0
1.2	289	4 360,4	180	2 719,4	5	236,7	103	1 124,1	7	57,7
1.3	221	2 614,2	160	1 880,4	0	0,0	59	623,2	2	22,7
1.4	3 846	4 242,0	34	41,3	0	0,0	3 808	4 198,8	34	26,7
1.5	1 116	1 400,8	8	6,7	0	0,0	1 102	1 390,7	0	0,0
1	5 935	19 935,2	744	10 343,2	5	236,7	5 172	8 562,5	43	107,0
2.1	114	539,7	58	276,2	0	0,0	56	215,9	4	12,4
2.2	1 363	21 889,2	880	13 143,8	0	0,0	482	7 190,7	99	932,1
2.3	670	16 731,2	366	8 023,6	1	14,2	303	8 002,8	10	45,5
2.4	538	14 184,0	362	9 949,3	0	0,0	176	3 435,2	0	0,0
2	2 685	53 344,0	1 666	31 392,9	1	14,2	1 017	18 844,6	113	989,9
3.1	285	2 146,8	211	1 033,0	2	8,6	72	1 072,6	0	0,0
3.2	7	1 604,7	0	0,0	4	705,0	3	855,4	0	0,0
3	292	3 751,5	211	1 033,0	6	713,6	75	1 928,0	0	0,0
4a.1	47	7 208,6	9	1 417,3	2	662,8	27	3 821,1	2	80,2
4a	47	7 208,6	9	1 417,3	2	662,8	36	4 845,5	2	80,2
4b.1	0	441,8	0	91,7	0	51,0	0	293,9	0	6,2
4b	0	554,5	0	109,0	0	51,0	0	372,7	0	6,2
5a.1	50	1 933,7	4	88,3	0	0,0	46	1 747,5	21	661,4
5a.2	32	145,8	4	34,5	0	0,0	28	96,7	7	38,0
5a.3	30	85,9	2	2,8	0	0,0	28	73,3	11	41,1
5a	112	2 165,5	10	125,6	0	0,0	102	1 917,5	39	740,5
5b.1	0	17,3	0	0,8	0	0,0	0	15,6	0	5,9
5b.2	0	1,3	0	0,3	0	0,0	0	0,9	0	0,3
5b.3	0	0,8	0	0,0	0	0,0	0	0,7	0	0,4
5b	0	19,4	0	1,1	0	0,0	0	17,2	0	6,6
OP VK	9 071	86 978,7	2 640	44 422,2	14	1 678,3	6 402	36 488,0	197	1 930,5

Poznámka:

- OP VK je víceúčelový program, tzn. je financován z prostředků určených pro cíl Konvergence (a) a současně pro cíl Regionální konkurenceschopnost a zaměstnanost (b). V oblastech podpory, kterých se víceúčelovost týká, jsou žádosti podávány a registrovány pouze u cíle Konvergence (a), ale financování probíhá v daném poměru v rámci obou cílů.
- K datu generování je v OP VK evidováno 15 nedokončených individuálních projektů (IP) za 64,8 mil. Kč. V prioritní ose 4 došlo dne 5. 2. 2010 na MV OP VK ke sloučení jednotlivých oblastí podpory.

Zdroj: MSC2007 – 6. 2. 2013

Tab. 31 - Údaje o globálních grantech (GG) OP Vzdělávání pro konkurenceschopnost v relevantních oblastech podpory (EU a národní zdroje)

Prioritní osa / Oblast podpory	Podané žádosti		Žádosti vyřazené z administrace		Žádosti ve schvalovacím procesu		GG s vydaným Rozhodnutím / podepsanou Smlouvou (Dodatkem)		Finančně ukončené GG	
	počet	mil. Kč	počet	mil. Kč	počet	mil. Kč	počet	mil. Kč	počet	mil. Kč
-	a	b	c	d	e	f	g	h	i	J
-	od počátku období		od počátku období		aktuální stav		od počátku období		od počátku období	
1.1	26	5 616,3	0	0,0	0	0,0	26	5 916,3	0	0,0
1.2	26	2 042,3	0	0,0	0	0,0	26	2 042,3	0	0,0
1.3	26	2 552,9	0	0,0	0	0,0	26	2 552,9	0	0,0
1	78	10 211,5	0	0,0	0	0,0	78	10 511,5	0	0,0
3.2	13	2 835,0	0	0,0	0	0,0	13	3 096,6	0	0,0
3	13	2 835,0	0	0,0	0	0,0	13	3 096,6	0	0,0
OP VK	91	13 046,5	0	0,0	0	0,0	91	13 608,0	0	0,0

Poznámka:

- K datu generování nejsou u OP VK evidovány žádné nedokončené globální granty (GG).

Zdroj: MSC2007 – 6. 2. 2013

Tab. 32 - Údaje o grantových projektech (GP) OP Vzdělávání pro konkurenceschopnost v relevantních oblastech podpory (EU a národní zdroje)

Prioritní osa / Oblast podpory	Podané žádosti		Žádosti vyřazené z administrace		Žádosti ve schvalovacím procesu		Projekty s vydaným Rozhodnutím / podepsanou Smlouvou (Dodatkem)		Finančně ukončené projekty	
	počet	mil. Kč	počet	mil. Kč	počet	mil. Kč	počet	mil. Kč	počet	mil. Kč
-	a	b	c	d	e	f	g	h	i	J
-	od počátku období		od počátku období		aktuální stav		od počátku období		od počátku období	
1.1	5 630	25 795,6	3 789	18 525,0	480	1 462,3	1 354	5 323,0	307	1 216,6
1.2	1 936	7 603,1	1 224	5 090,1	211	600,0	500	1 799,0	80	293,9
1.3	2 575	10 093,2	1 687	6 983,9	267	741,8	619	2 169,0	97	381,3
1	10 141	43 491,9	6 700	30 599,0	958	2 804,1	2 473	9 291,0	484	1 891,8
3.2	2 633	9 790,6	1 632	6 406,0	322	892,1	679	2 215,3	47	113,7
3	2 633	9 790,6	1 632	6 406,0	322	892,1	679	2 215,3	47	113,7
OP VK	12 774	53 282,6	8 332	37 005,0	1 280	3 696,2	3 152	11 506,3	531	2 005,5

- K datu generování jsou u OP VK vedeny 10 nedokončené grantové projekty (GP) v hodnotě 27,1 mil. Kč.

Zdroj: MSC2007 – 6. 2. 2013

Tab. 33 - Údaje o stavu čerpání finančních prostředků OP Vzdělávání pro konkurenceschopnost (EU a národní zdroje)

Prioritní osa / Oblast podpory	Celková alokace podpory 2007–2013	Podané žádosti		Projekty s vydaným Rozhodnutím/ podepsanou Smlouvou (Dodatkem)		Proplacené prostředky příjemcům (včetně záloh)		Prostředky v souhrnných žádostech zaúčtovaných PCO		Certifikované výdaje předložené EK (včetně vratek)	
		v mil. Kč	v mil. Kč	%	v mil. Kč	%	v mil. Kč	%	v mil. Kč	%	v mil. Kč
-	a	b	b/a	c	c/a	d	d/a	e	e/a	f	f/a
1.1	7 253,0	33 113,5	456,5	6 548,7	90,3	5 417,3	74,7	3 245,6	44,7	2 681,9	37,0
1.2	3 233,1	11 963,5	370,0	2 923,1	90,4	2 485,1	76,9	1 435,3	44,4	1 199,6	37,1
1.3	3 301,5	12 707,4	384,9	2 792,2	84,6	2 491,9	75,5	1 336,9	40,5	1 120,6	33,9
1.4	4 766,9	4 242,0	89,0	4 198,8	88,1	3 919,9	82,2	1 705,2	35,8	1 105,1	23,2
1.5	1 594,5	1 400,8	87,8	1 390,7	87,2	831,1	52,1	19,1	1,2	8,4	0,5
1	20 149,1	63 427,1	314,8	17 853,5	88,6	15 145,4	75,2	7 742,1	38,4	6 115,6	30,4
2.1	256,3	539,7	210,5	215,9	84,2	120,7	47,1	58,1	22,7	42,1	16,4
2.2	8 075,1	21 889,2	271,1	7 190,7	89,0	4 017,8	49,8	1 966,6	24,4	1 514,4	18,8
2.3	8 371,1	16 731,2	199,9	8 002,8	95,6	3 537,3	42,3	1 010,4	12,1	756,8	9,0
2.4	3 720,6	14 184,0	381,2	3 435,2	92,3	1 735,9	46,7	640,4	17,2	479,9	12,9
2	20 423,2	53 344,0	261,2	18 844,6	92,3	9 411,7	46,1	3 675,5	18,0	2 793,2	13,7
3.1	1 715,8	2 146,8	125,1	1 072,6	62,5	77,4	4,5	10,3	0,6	2,6	0,1
3.2	3 954,4	11 395,3	288,2	3 070,7	77,7	1 784,4	45,1	957,1	24,2	748,5	18,9
3	5 670,2	13 542,2	238,8	4 143,3	73,1	1 861,8	32,8	967,4	17,1	751,1	13,2
4a.1	4 884,0	7 208,6	147,6	3 821,1	78,2	1 697,6	34,8	1 693,4	34,7	1 405,2	28,8
4a	4 884,0	7 208,6	147,6	4 845,5	99,2	1 697,6	34,8	1 693,4	34,7	1 405,2	28,8
4b.1	375,7	441,8	117,6	293,9	78,2	130,6	34,8	130,3	34,7	108,1	28,8
4b	375,7	554,5	147,6	372,7	99,2	130,6	34,8	130,3	34,7	108,1	28,8
5a.1	1 951,2	1 933,7	99,1	1 747,5	89,6	867,9	44,5	781,0	40,0	732,0	37,5
5a.2	102,0	145,8	142,9	96,7	94,8	35,4	34,7	30,3	29,7	26,5	26,0
5a.3	71,7	85,9	119,9	73,3	102,2	18,8	26,2	15,4	21,4	13,5	18,8
5a	2 124,9	2 165,5	101,9	1 917,5	90,2	922,1	43,4	826,6	38,9	772,0	36,3
5b.1	17,5	17,3	99,1	15,6	89,6	7,8	44,5	7,0	40,0	6,6	37,5
5b.2	0,9	1,3	142,9	0,9	94,8	0,3	34,8	0,3	29,7	0,2	26,0
5b.3	0,6	0,8	119,9	0,7	102,2	0,2	26,2	0,1	21,4	0,1	18,8
5b	19,0	19,4	101,9	17,2	90,2	8,3	43,4	7,4	38,9	6,9	36,3
Cíl 1	53 251,4	139 687,4	262,3	47 604,5	89,4	29 038,7	54,5	14 905,1	28,0	11 837,0	22,2
Cíl 2	394,7	573,9	145,4	389,9	98,8	138,8	35,2	137,7	34,9	115,0	29,1
OP VK	53 646,1	140 261,3	261,5	47 994,4	89,5	29 177,5	54,4	15 042,8	28,0	11 952,0	22,3

Poznámka:

- Ve sloupci „Podané žádosti“ a „Projekty s vydaným Rozhodnutím / podepsanou Smlouvou“ jsou vykazovány údaje za IP a GP, zatímco ve sloupci „Proplacené prostředky příjemcům“, „Prostředky v souhrnných žádostech zaúčtovaných PCO“ a „Certifikované výdaje předložené EK“ jsou zahrnuty údaje za IP a GG, a to z důvodu, že certifikace probíhá pouze na úrovni IP a GG, nikoliv GP.
- V prioritní ose 4 došlo dne 5. 2. 2010 na MV OP VK ke sloučení jednotlivých oblastí podpory.
- Měnový kurz: 1 EUR = 25,7 CZK - měsíční kurz převzatý z MSC2007, „Prostředky v souhrnných žádostech zaúčtovaných PCO“ a „Certifikované výdaje předložené EK“ jsou přepočteny kurzem v době zaúčtování v IS Viola, tj. kurz není shodný s aktuálním měsíčním kurzem. Zdroj: MSC2007 – 6. 2. 2013

OPERAČNÍ PROGRAM LIDSKÉ ZDROJE A ZAMĚSTNANOST

OP Lidské zdroje a zaměstnanost je zaměřen na zvýšení zaměstnanosti a zaměstnatelnosti obyvatel ČR, na posílení sociální integrace, na rovné příležitosti žen a mužů a sladění rodinného a pracovního života. OP Lidské zdroje a zaměstnanost je financován z ESF.

Z územního hlediska jsou intervence OP Lidské zdroje a zaměstnanost zaměřeny na podporu regionů ČR zařazených do cíle Konvergence (celé území ČR vyjma hlavního města Prahy). U vybraných oblastí intervence se podpora týká i území hlavního města Prahy (prioritní osa 2, 4 a 5).

Úlohu ŘO zastává Odbor 81 řízení pomoci z ESF Ministerstva práce a sociálních věcí ČR, ZS jsou Odbor 82 implementace fondů EU na Ministerstvu práce a sociálních věcí, Odbor implementace strukturálních fondů na Ministerstvu průmyslu a obchodu a Odbor strukturálních fondů na Ministerstvu vnitra. Podrobnější informace jsou uvedeny na internetových stránkách www.esfcr.cz.

Tab. 34 - Struktura OP Lidské zdroje a zaměstnanost

Číslo prioritní osy / oblasti podpory	Název prioritní osy / oblasti podpory	Podíl na celkové alokaci v %
1	Adaptabilita	26,0
1.1	Zvýšení adaptability zaměstnanců a konkurenceschopnosti podniků	25,1
1.2	Zvýšení adaptability zaměstnanců a zaměstnavatelů restrukturalizovaných podniků	0,9
2a,b	Aktivní politika trhu práce	33,4
2.1a,b	Posílení aktivních politik zaměstnanosti	28,0
2.2a,b	Modernizace institucí a zavedení systému kvality služeb zaměstnanosti a jejich rozvoj	5,4
3	Sociální integrace a rovné příležitosti	25,7
3.1	Podpora sociální integrace a sociálních služeb	17,4
3.2	Podpora sociální integrace romských lokalit	2,1
3.3	Integrace sociálně vyloučených skupin na trhu práce	3,2
3.4	Rovné příležitosti žen a mužů na trhu práce a sladění rodinného a pracovního života	3,0
4a,b	Veřejná správa a veřejné služby	9,1
4.1a,b	Posilování institucionální kapacity a efektivnosti veřejné správy	9,1
5a,b	Mezinárodní spolupráce	1,9
5.1a,b	Mezinárodní spolupráce	1,9
6a,b	Technická pomoc	3,9
6.1a,b	Podpora řízení, implementace a kontroly operací	3,9

Poznámka:

- OP je víceúčelový, tj. je financován jak z prostředků určených pro cíl Konvergence (a), tak z prostředků pro cíl Regionální konkurenceschopnost a zaměstnanost (b).

Zdroj: Programový dokument OP LZZ

Realizace OP Lidské zdroje a zaměstnanost

V OP Lidské zdroje a zaměstnanost bylo k 6. únoru 2013 podáno 807 žádostí na IP v celkové hodnotě 45,3 mld. Kč a 15 žádostí na GG ve výši 22,0 mld. Kč. V rámci GG bylo podáno 13 237 žádostí na GP v hodnotě 62,8 mld. Kč. V OP Lidské zdroje a zaměstnanost je vydáno 548 Rozhodnutí o poskytnutí dotace ve výši 34,0 mld. Kč na IP a 14 Rozhodnutí na GG ve výši 18,8 mld. Kč. V rámci GG bylo schváleno 3 305 GP v hodnotě 15,2 mld. Kč. Proplacené prostředky příjemcům za IP a GG dosahují 25,4 mld. Kč, což představuje 45,3 % celkové alokace na program. Objem certifikovaných výdajů činí 19,9 mld. Kč, což je 35,4 % alokace na OP Lidské zdroje a zaměstnanost na období 2007–2013.

Podané žádosti

Počet podaných žádostí na IP se v meziměsíčním srovnání zvýšil o 13 žádostí v hodnotě 424,9 mil. Kč. Od počátku programového období k 6. únoru 2013 bylo podáno 807 žádostí na IP s finančním požadavkem 45,3 mld. Kč.

Počet podaných žádostí na GG se v meziměsíčním srovnání nezměnil, k 6. únoru 2013 bylo podáno 15 žádostí na GG v hodnotě 22,0 mld. Kč.

Počet podaných žádostí na GP se ve sledovaném období zvýšil o 13 žádostí v hodnotě 34,9 mil. Kč. Všechny podané žádosti byly evidovány v oblasti podpory 3.1 „Podpora sociální integrace a sociálních služeb“. Od počátku programového období k 6. únoru 2013 bylo podáno 13 237 žádostí na GP ve výši 62,8 mld. Kč, což o 234,8 % převyšuje objem finančních prostředků ve schválených GG (tj. GG s vydaným Rozhodnutím).

V dosavadním průběhu realizace OP bylo **vyřazeno z administrace** z důvodu nesplnění podmínek výzvy nebo stažení žádosti žadatelem celkem 8 008 žádostí na IP a GP v celkové hodnotě 49,2 mld. Kč. Vyřazené žádosti představují 57,0 % celkového počtu podaných žádostí na IP a GP a současně 45,5 % finančních prostředků ve všech podaných žádostech na IP a GP.

Projekty s vydaným Rozhodnutím o poskytnutí dotace

Celkový počet vydaných Rozhodnutí na IP se ve sledovaném období nezvýšil. Od počátku programového období k 6. únoru 2013 bylo vydáno 548 Rozhodnutí na IP v hodnotě 34,0 mld. Kč.

ŘO k 6. únoru 2013 vydal 14 Rozhodnutí na GG v hodnotě 18,8 mld. Kč, v meziměsíčním srovnání tak nedošlo u stávajících GG ke změně.

Počet vydaných Rozhodnutí na GP se ve sledovaném období zvýšil o 41 v hodnotě 155,0 mil. Kč. Od počátku programového období k 6. únoru 2013 bylo vydáno 3 305 Rozhodnutí na GP ve výši 15,2 mld. Kč, to představuje 81,0 % z finančního objemu ve schválených GG.

Proplacené prostředky příjemcům

V lednu 2013 byly na účty příjemců převedeny finanční prostředky (IP a GG) ve výši 828,0 mil. Kč. Hodnota všech proplacených prostředků (IP a GG) k 6. únoru 2013 dosahuje 25,4 mld. Kč, což představuje 45,3 % alokace OP Lidské zdroje a zaměstnanost a současně 51,7 % prostředků krytých Rozhodnutím o poskytnutí dotace (IP a GG).

V OP Lidské zdroje a zaměstnanost je evidováno 1 088 **finančně ukončených projektů** (IP a GP) v hodnotě 15,7 mld. Kč. Ve sledovaném období došlo k nárůstu o 8 finančně ukončených projektů v celkové hodnotě 90, 6 mil. Kč.

Certifikované výdaje předložené Evropské komisi

V oblasti certifikovaných výdajů předložených EK nebyl v meziměsíčním porovnání zaznamenán žádný nárůst. Certifikované výdaje předložené EK k 6. únoru 2013 dosahují 19,9 mld. Kč, což představuje 35,4 % celkové alokace na program.

Meziměsíční nárůst byl zaznamenán v **prostředcích v souhrnných žádostech zaúčtovaných PCO**, a to ve výši 799,1 mil. Kč. Prostředky v souhrnných žádostech zaúčtovaných PCO k 6. únoru 2013 dosahují 22,1 mld. Kč, tj. 39,3 % alokace OP Lidské zdroje a zaměstnanost.

Tab. 35 - Údaje o individuálních projektech (IP) OP Lidské zdroje a zaměstnanost (EU a národní zdroje)

Prioritní osa / Oblast podpory	Podané žádosti		Žádosti vyřazené z administrace		Žádosti ve schvalovacím procesu		Projekty s vydaným Rozhodnutím / podepsanou Smlouvou (Dodatkem)		Finančně ukončené projekty	
	počet	mil. Kč	počet	mil. Kč	počet	mil. Kč	počet	mil. Kč	počet	mil. Kč
-	a	b	c	d	e	f	g	h	i	J
-	od počátku období		od počátku období		aktuální stav		od počátku období		od počátku období	
1.1	27	7 116,3	3	1 000,5	4	934,5	20	4 971,3	2	2 660,1
1.2	10	445,8	0	0,0	0	0,0	10	324,4	2	64,2
1	37	7 562,1	3	1 000,5	4	934,5	30	5 295,7	4	2 724,3
2.1a	170	13 336,8	30	1 363,6	18	539,1	122	13 173,4	48	7 123,1
2.2a	19	3 465,2	6	581,8	3	435,5	8	2 314,3	2	39,5
2a	189	16 802,0	36	1 945,4	21	974,6	130	15 487,7	50	7 162,5
2.1b	0	175,5	0	17,9	0	7,1	0	173,3	0	93,7
2.2b	0	45,6	0	7,7	0	5,7	0	30,5	0	0,5
2b	0	221,1	0	25,6	0	12,8	0	203,8	0	94,2
3.1	92	12 090,6	27	4 824,4	5	192,2	60	7 074,1	13	1 990,2
3.2	44	1 096,9	12	459,6	11	239,8	21	397,5	1	14,2
3.3	5	150,2	0	0,0	2	52,5	3	97,7	0	0,0
3.4	9	98,4	7	69,8	0	0,0	2	28,6	1	7,6
3	150	13 436,1	46	5 353,8	18	484,5	86	7 597,8	15	2 012,0
4a.1	393	4 704,9	85	813,0	8	384,6	269	2 910,7	45	144,6
4a	393	4 704,9	85	813,0	8	384,6	269	2 910,7	45	144,6
4b.1	0	361,9	0	62,5	0	29,6	0	223,9	0	11,1
4b	0	361,9	0	62,5	0	29,6	0	223,9	0	11,1
5a.1	4	43,2	0	0,0	3	29,4	1	13,8	0	0,0
5a	4	43,2	0	0,0	3	29,4	1	13,8	0	0,0
5b.1	0	3,3	0	0,0	0	2,3	0	1,1	0	0,0
5b	0	3,3	0	0,0	0	2,3	0	1,1	0	0,0
6a.1	34	2 151,4	1	2,0	0	0,0	32	2 197,7	5	37,9
6a	34	2 151,4	1	2,0	0	0,0	32	2 197,7	5	37,9
6b.1	0	29,2	0	0,0	0	0,0	0	29,8	0	0,5
6b	0	29,2	0	0,0	0	0,0	0	29,8	0	0,5
OP LZZ	807	45 315,3	171	9 202,9	54	2 852,2	548	33 961,9	119	12 187,2

Poznámka:

- Program je víceúčelový, OP LZZ je financován jak z prostředků určených pro cíl Konvergence (a), tak z prostředků pro cíl Regionální konkurenceschopnost a zaměstnanost (b). V oblastech podpory, kterých se víceúčelost týká, jsou žádosti podávány a registrovány pouze u cíle Konvergence (a), ale financování probíhá v daném poměru v rámci obou cílů.
- K datu generování je u OP LZZ vedeno 34 nedokončených individuálních projektů (IP) v hodnotě 691,6 mil. Kč. Dále je v meziměsíčním srovnání evidován i pokles objemu finančních prostředků o 176,6 mil. Kč ve stavu „Podané žádosti o podporu“ v oblasti podpory 4a.1. Tyto projekty přešly do stavu „Projekt nedokončen / stažen“ ale s jinou finanční částkou oproti původně přidělené dotaci.

Zdroj: MSC2007 – 6. 2. 2013

Tab. 36 - Údaje o globálních grantech (GG) OP Lidské zdroje a zaměstnanost (EU a národní zdroje)

Prioritní osa / Oblast podpory	Podané žádosti		Žádosti vyřazené z administrace		Žádosti ve schvalovacím procesu		GG s vydaným Rozhodnutím / podepsanou Smlouvou (Dodatkem)		Finančně ukončené GG	
	počet	mil. Kč	počet	mil. Kč	počet	mil. Kč	počet	mil. Kč	počet	mil. Kč
-	a	b	c	d	e	f	g	h	i	J
-	od počátku období		od počátku období		aktuální stav		od počátku období		od počátku období	
1.1	5	10 612,0	1	1 304,5	0	0,0	4	9 133,5	0	0,0
1.2	1	2 000,0	0	0,0	0	0,0	1	134,9	0	0,0
1	6	12 612,0	1	1 304,5	0	0,0	5	9 268,4	0	0,0
2.1a	1	1 492,1	0	0,0	0	0,0	1	1 492,1	0	0,0
2.2a	0	0,0	0	0,0	0	0,0	0	0,0	0	0,0
2a	1	1 492,1	0	0,0	0	0,0	1	1 492,1	0	0,0
2.1b	0	19,6	0	0,0	0	0,0	0	19,6	0	0,0
2.2b	0	0,0	0	0,0	0	0,0	0	0,0	0	0,0
2b	0	19,6	0	0,0	0	0,0	0	19,6	0	0,0
3.1	3	1 538,0	0	0,0	0	0,0	3	1 620,7	0	0,0
3.2	1	477,5	0	0,0	0	0,0	1	477,5	0	0,0
3.3	1	1 865,1	0	0,0	0	0,0	1	1 705,1	0	0,0
3.4	1	1 640,5	0	0,0	0	0,0	1	1 640,5	0	0,0
3	6	5 521,1	0	0,0	0	0,0	6	5 443,8	0	0,0
4a.1	1	1 485,7	0	0,0	0	0,0	1	1 485,7	0	0,0
4a	1	1 485,7	0	0,0	0	0,0	1	1 485,7	0	0,0
4b.1	0	114,3	0	0,0	0	0,0	0	114,3	0	0,0
4b	0	114,3	0	0,0	0	0,0	0	114,3	0	0,0
5a.1	1	664,5	0	0,0	0	0,0	1	879,3	0	0,0
5a	1	664,5	0	0,0	0	0,0	1	879,3	0	0,0
5b.1	0	51,1	0	0,0	0	0,0	0	67,6	0	0,0
5b	0	51,1	0	0,0	0	0,0	0	67,6	0	0,0
6a.1	0	0,0	0	0,0	0	0,0	0	0,0	0	0,0
6a	0	0,0	0	0,0	0	0,0	0	0,0	0	0,0
6b.1	0	0,0	0	0,0	0	0,0	0	0,0	0	0,0
6b	0	0,0	0	0,0	0	0,0	0	0,0	0	0,0
OP LZZ	15	21 960,5	1	1 304,5	0	0,0	14	18 770,9	0	0,0

Poznámka:

- Program je víceúčelový, OP LZZ je financován jak z prostředků určených pro cíl Konvergence (a), tak z prostředků pro cíl Regionální konkurenceschopnost a zaměstnanost (b). V oblastech podpory, kterých se víceúčelovost týká, jsou žádosti podávány a registrovány pouze u cíle Konvergence (a), ale financování probíhá v daném poměru v rámci obou cílů. Částky na GG za PO2 byly dle pravidel víceúčelovosti rozděleny na cíl Konvergence (a) a na cíl Regionální konkurenceschopnost a zaměstnanost (b).
- K datu generování nejsou u OP LZZ evidovány žádné nedokončené globální granty (GG). Zdroj: MSC2007 – 6. 2. 2013

Tab. 37 - Údaje o grantových projektech (GP) OP Lidské zdroje a zaměstnanost (EU a národní zdroje)

Prioritní osa / Oblast podpory	Podané žádosti		Žádosti vyřazené z administrace		Žádosti ve schvalovacím procesu		Projekty s vydaným Rozhodnutím / podepsanou Smlouvou (Dodatkem)		Finančně ukončené projekty	
	počet	mil. Kč	počet	mil. Kč	počet	mil. Kč	počet	mil. Kč	počet	mil. Kč
-	a	b	c	d	e	f	g	h	i	j
-	od počátku období		od počátku období		aktuální stav		od počátku období		od počátku období	
1.1	5 502	25 447,3	2 254	12 288,3	1 583	5 255,0	1 647	7 714,3	576	2 067,8
1.2	37	298,6	18	157,2	3	26,7	13	100,9	0	0,0
1	5 539	25 745,9	2 272	12 445,5	1 586	5 281,7	1 660	7 815,2	576	2 067,8
2.1a	1 073	5 267,0	778	3 833,1	69	354,7	225	1 073,2	41	181,2
2.2a	0	0,0	0	0,0	0	0,0	0	0,0	0	0,0
2a	1 073	5 267,0	778	3 833,1	69	354,7	225	1 073,2	41	181,2
2.1b	0	69,3	0	50,4	0	4,7	0	14,1	0	2,4
2.2b	0	0,0	0	0,0	0	0,0	0	0,0	0	0,0
2b	0	69,3	0	50,4	0	4,7	0	14,1	0	2,4
3.1	2 044	8 016,7	1 528	6 356,7	151	518,6	365	1 142,6	129	367,8
3.2	324	2 191,1	248	1 733,0	0	0,0	76	458,1	25	150,6
3.3	1 412	6 908,7	993	4 850,3	172	887,1	247	1 171,4	40	173,1
3.4	1 611	8 096,4	1 294	6 571,4	2	11,2	312	1 507,7	101	372,2
3	5 391	25 213,0	4 063	19 511,3	325	1 417,0	1 000	4 279,9	295	1 063,7
4a.1	521	2 188,5	218	975,9	77	257,7	222	939,0	28	79,2
4a	521	2 188,5	218	975,9	77	257,7	222	939,0	28	79,2
4b.1	0	168,3	0	75,1	0	19,8	0	72,2	0	6,1
4b	0	168,3	0	75,1	0	19,8	0	72,2	0	6,1
5a.1	713	3 884,4	506	2 901,8	9	40,3	198	942,2	29	127,7
5a	713	3 884,4	506	2 901,8	9	40,3	198	942,2	29	127,7
5b.1	0	298,8	0	223,2	0	3,1	0	72,5	0	9,8
5b	0	298,8	0	223,2	0	3,1	0	72,5	0	9,8
6a.1	0	0,0	0	0,0	0	0,0	0	0,0	0	0,0
6a	0	0,0	0	0,0	0	0,0	0	0,0	0	0,0
6b.1	0	0,0	0	0,0	0	0,0	0	0,0	0	0,0
6b	0	0,0	0	0,0	0	0,0	0	0,0	0	0,0
OP LZZ	13 237	62 835,1	7 837	40 016,3	2 066	7 379,0	3 305	15 208,4	969	3 537,9

Poznámka:

- Program je víceúčelový, OP LZZ je financován jak z prostředků určených pro cíl Konvergence (a), tak z prostředků pro cíl Regionální konkurenceschopnost a zaměstnanost (b). V oblastech podpory, kterých se víceúčelovost týká, jsou žádosti podávány a registrovány pouze u cíle Konvergence (a), ale financování probíhá v daném poměru v rámci obou cílů.
- K datu generování je u OP evidováno 29 nedokončených grantových projektů (GP) v celkové hodnotě 122,4 mil. Kč.
- V meziměsíčním srovnání došlo u OP LZZ u GP ve stavu „Podané žádosti o podporu“ v oblastech podpory 1.1 (o 12,8 mil. Kč), 2a.1 (o 6,6 mil. Kč), 2b.1 (o 0,1 mil. Kč), 3.3 (o 0,2 mil. Kč), 3.4 (o 0,4 mil. Kč), 4a.1 (o 16,7 mil. Kč) a 4b.1 (o 1,3 mil. Kč). Důvodem poklesu je vrácení GP k přepracování. Zdroj: MSC2007 – 6. 2. 2013

Tab. 38 - Údaje o stavu čerpání finančních prostředků OP Lidské zdroje a zaměstnanost (EU a národní zdroje)

Prioritní osa / Oblast podpory	Celková alokace podpory 2007–2013	Podané žádosti		Projekty s vydaným Rozhodnutím/ podepsanou Smlouvou (Dodatkem)		Proplacené prostředky příjemcům (včetně záloh)		Prostředky v souhrnných žádostech zaúčtovaných PCO		Certifikované výdaje předložené EK (včetně vratek)	
		v mil. Kč	v mil. Kč	%	v mil. Kč	%	v mil. Kč	%	v mil. Kč	%	v mil. Kč
-	a	b	b/a	c	c/a	d	d/a	e	e/a	f	f/a
1.1	14 106,4	32 563,6	230,8	12 685,6	89,9	6 789,1	48,1	5 871,1	41,6	5 216,9	37,0
1.2	478,7	744,4	155,5	425,3	88,9	189,3	39,5	159,2	33,3	132,1	27,6
1	14 585,0	33 308,0	228,4	13 110,9	89,9	6 978,3	47,8	6 030,3	41,3	5 349,0	36,7
2.1a	15 485,0	18 603,8	120,1	14 246,7	92,0	8 042,6	51,9	7 709,0	49,8	7 430,1	48,0
2.2a	3 000,7	3 465,2	115,5	2 314,3	77,1	432,9	14,4	432,9	14,4	293,6	9,8
2a	18 485,7	22 069,0	119,4	16 560,9	89,6	8 475,6	45,8	8 141,9	44,0	7 723,7	41,8
2.1b	203,0	244,8	120,6	187,5	92,3	128,7	63,4	124,3	61,2	120,7	59,4
2.2b	39,5	45,6	115,5	30,5	77,1	5,7	14,4	5,7	14,4	3,9	9,8
2b	242,5	290,4	119,7	217,9	89,9	134,4	55,4	130,0	53,6	124,5	51,3
3.1	9 772,8	20 107,4	205,7	8 216,7	84,1	5 571,0	57,0	4 792,9	49,0	4 414,3	45,2
3.2	1 187,0	3 288,0	277,0	855,6	72,1	474,8	40,0	357,9	30,2	328,4	27,7
3.3	1 801,2	7 058,9	391,9	1 269,1	70,5	690,7	38,3	409,8	22,8	338,4	18,8
3.4	1 664,3	8 194,8	492,4	1 536,3	92,3	842,3	50,6	504,9	30,3	457,2	27,5
3	14 425,4	38 649,1	267,9	11 877,7	82,3	7 578,8	52,5	6 065,5	42,0	5 538,3	38,4
4a.1	4 778,7	6 893,4	144,3	3 849,7	80,6	1 110,9	23,2	843,5	17,7	377,6	7,9
4a	4 778,7	6 893,4	144,3	3 849,7	80,6	1 110,9	23,2	843,5	17,7	377,6	7,9
4b.1	367,6	530,3	144,3	296,1	80,6	85,5	23,2	64,9	17,7	29,0	7,9
4b	367,6	530,3	144,3	296,1	80,6	85,5	23,2	64,9	17,7	29,0	7,9
5a.1	973,2	3 927,5	403,6	956,0	98,2	464,1	47,7	211,1	21,7	192,7	19,8
5a	973,2	3 927,5	403,6	956,0	98,2	464,1	47,7	211,1	21,7	192,7	19,8
5b.1	74,9	302,1	403,6	73,5	98,2	35,7	47,7	16,2	21,7	14,8	19,8
5b	74,9	302,1	403,6	73,5	98,2	35,7	47,7	16,2	21,7	14,8	19,8
6a.1	2 173,5	2 151,4	99,0	2 197,7	101,1	573,2	26,4	567,1	26,1	499,1	23,0
6a	2 173,5	2 151,4	99,0	2 197,7	101,1	573,2	26,4	567,1	26,1	499,1	23,0
6b.1	29,5	29,2	99,0	29,8	101,1	7,8	26,4	7,7	26,1	6,8	23,0
6b	29,5	29,2	99,0	29,8	101,1	7,8	26,4	7,7	26,1	6,8	23,0
Cíl 1	55 421,5	106 998,4	193,1	48 552,9	87,6	25 180,8	45,4	21 859,4	39,4	19 680,6	35,5
Cíl 2	714,5	1 152,0	161,2	617,4	86,4	263,3	36,9	218,8	30,6	175,2	24,5
OP LZZ	56 135,9	108 150,4	192,7	49 170,3	87,6	25 444,2	45,3	22 078,3	39,3	19 855,7	35,4

Poznámka:

- Ve sloupci „Podané žádosti“ a „Projekty s vydaným Rozhodnutím / podepsanou Smlouvou“ jsou vykazovány údaje za IP a GP, zatímco ve sloupci „Proplacené prostředky příjemcům“, „Prostředky v souhrnných žádostech zaúčtovaných PCO“ a „Certifikované výdaje předložené EK“ jsou zahrnuty údaje za IP a GG, a to z důvodu, že certifikace probíhá pouze na úrovni IP a GG, nikoliv GP.
- Měnový kurz: 1 EUR = 25,7 CZK - měsíční kurz převzatý z MSC2007, „Prostředky v souhrnných žádostech zaúčtovaných PCO“ a „Certifikované výdaje předložené EK“ jsou přepočteny kurzem v době zaúčtování v IS Viola, tj. kurz není shodný s aktuálním měsíčním kurzem. Zdroj: MSC2007 – 6. 2. 2013

INTEGROVANÝ OPERAČNÍ PROGRAM

Finanční prostředky tohoto operačního programu jsou určeny k rozvoji veřejné správy, kultury, cestovního ruchu, informační společnosti, k podpoře zaměstnanosti, péči o zdraví obyvatel, ke zlepšení bydlení a bezpečnosti obyvatelstva. Cílem Integrovaného OP je podpořit socioekonomický růst ČR a zvýšit kvalitu života občanů ČR. Integrovaný OP je financován z ERDF.

Z územního hlediska jsou intervence Integrovaného OP zaměřeny především na podporu regionů ČR zařazených do cíle Konvergence (celé území ČR kromě hlavního města Prahy). U vybraných oblastí podpory se intervence týkají i území hlavního města Prahy (prioritní osa 1, 4 a 6).

Roli ŘO vykonává Ministerstvo pro místní rozvoj ČR, činnost ZS zastávají Ministerstvo vnitra ČR (oblast podpory 1.1), Ministerstvo práce a sociálních věcí ČR (oblasti podpory 3.1 a 3.3), Ministerstvo zdravotnictví ČR (oblast podpory 3.2), Ministerstvo kultury ČR (oblast podpory 5.1) a Centrum pro regionální rozvoj ČR (oblasti podpory 2.1, 3.1, 3.3, 3.4, 5.2, 5.3 a 4. a 6. prioritní osa). Podrobnější informace o Integrovaném OP jsou uvedeny na internetových stránkách www.strukturalni-fondy.cz/iop.

Tab. 39 - Struktura Integrovaného OP

Číslo prioritní osy / oblasti podpory	Název prioritní osy / oblasti podpory	Podíl na celkové alokaci v %
1a,b	Modernizace veřejné správy	20,6
1.1a,b	Rozvoj informační společnosti ve veřejné správě	20,6
2	Zavádění ICT ve veřejné správě	10,5
2.1	Zavádění ICT v územní veřejné správě	10,5
3	Zvýšení kvality a dostupnosti veřejných služeb	33,6
3.1	Služby v oblasti sociální integrace	4,9
3.2	Služby v oblasti veřejného zdraví	15,3
3.3	Služby v oblasti zaměstnanosti	2,9
3.4	Služby v oblasti bezpečnosti, prevence a řešení rizik	10,5
4a,b	Národní podpora cestovního ruchu	4,0
4.1a,b	Národní podpora rozvoje cestovního ruchu	4,0
5	Národní podpora územního rozvoje	28,3
5.1	Národní podpora využití potenciálu kulturního dědictví	14,2
5.2	Zlepšení prostředí v problémových sídlištích	13,2
5.3	Modernizace a rozvoj systémů tvorby územních politik	1,0
6a,b	Technická pomoc	2,8
6.1a,b	Aktivity spojené s řízením IOP	1,7
6.2a,b	Ostatní náklady technické pomoci IOP	1,1

Poznámka:

- OP je víceúčelový, tj. je financován jak z prostředků určených pro cíl Konvergence (a), tak z prostředků pro cíl Regionální konkurenceschopnost a zaměstnanost (b).

Zdroj: Programový dokument IOP

Realizace Integrovaného OP

V Integrovaném OP bylo k 6. únoru 2013 podáno 8 676 žádostí v celkové výši 64,1 mld. Kč, což představuje 132,0 % celkové alokace na program. Řídící orgán a ZS vydaly 7 460 Rozhodnutí o poskytnutí dotace v hodnotě 39,3 mld. Kč (81,0 % alokace na období 2007–2013). Proplacené prostředky příjemcům činí 14,6 mld. Kč, což představuje 30,0 % alokace Integrovaného OP. Objem certifikovaných výdajů dosahuje 12,1 mld. Kč, to je 24,9 % alokace na období 2007–2013.

Podané žádosti

Počet podaných žádostí se v lednu 2013 zvýšil o 114 žádostí ve výši 949,3 mil. Kč. Finanční požadavek v podaných žádostech přesahuje alokaci na celé programové období o 32,0 %, tj. finanční objem v 8 676 podaných žádostech dosahuje 64,1 mld. Kč.

Nejvyšší meziměsíční nárůst je z finančního hlediska zaznamenán v oblasti podpory 3.2 (18 žádostí ve výši 725,7 mil. Kč) a v oblasti podpory 3.1 (19 žádostí ve výši 105,7 mil. Kč).

K 6. únoru 2013 bylo **vyřazeno z administrace** z důvodu nesplnění podmínek výzvy nebo stažení žádosti žadatelem celkem 784 žádostí v celkové hodnotě 17,5 mld. Kč. To tvoří 9,0 % z celkového počtu podaných žádostí a současně 27,3 % finančních prostředků ve všech podaných žádostech.

Projekty s vydaným Rozhodnutím o poskytnutí dotace

Počet schválených projektů se v meziměsíčním srovnání zvýšil o 14 vydaných Rozhodnutí o poskytnutí dotace. Z hlediska finančního objemu došlo k nárůstu o 422,9 mil. Kč.

Finanční objem v projektech s vydaným Rozhodnutím o poskytnutí dotace k 6. únoru 2013 dosahuje 39,3 mld. Kč, což tvoří 81,0 % alokace Integrovaného OP.

Proplacené prostředky příjemcům

Od počátku programového období k 6. únoru 2013 byly vyplaceny prostředky na účty příjemců ve výši 14,6 mld. Kč, což činí 30,0 % alokace Integrovaného OP a zároveň 37,1 % z prostředků krytých Rozhodnutím o poskytnutí dotace. V lednu 2013 byly na účty příjemců vyplaceny finanční prostředky ve výši 55,0 mil. Kč.

V Integrovaném OP bylo k 6. únoru 2013 **finančně ukončeno** 6 115 projektů ve výši 11,0 mld. Kč (tj. 82,0 % z celkového počtu schválených projektů), z toho byly ve sledovaném období finančně ukončeny 4 projekty v hodnotě 57,9 mil. Kč.

Certifikované výdaje předložené Evropské komisi

Ve sledovaném období se částka certifikovaných výdajů předložených EK nezvýšila. Certifikované výdaje předložené EK k 6. únoru 2013 dosahují 12,1 mld. Kč, což představuje 24,9 % alokace Integrovaného OP.

K 6. únoru 2013 tvoří podíl **prostředků v souhrnných žádostech zaúčtovaných PCO** 29,1 % z alokace na program (tj. 14,1 mld. Kč). V lednu 2013 byl zaznamenán nárůst ve výši 151,3 mil. Kč.

Tab. 40 - Údaje o projektech Integrovaného OP (EU a národní zdroje)

Prioritní osa / Oblast podpory	Podané žádosti		Žádosti vyřazené z administrace		Žádosti ve schvalovacím procesu		Projekty s vydaným Rozhodnutím / podepsanou Smlouvou (Dodatkem)		Finančně ukončené projekty	
	počet	mil. Kč	počet	mil. Kč	počet	mil. Kč	počet	mil. Kč	počet	mil. Kč
-	a	b	c	d	e	f	g	h	i	j
-	od počátku období		od počátku období		aktuální stav		od počátku období		od počátku období	
1.1a	86	10 808,3	18	1 773,3	7	64,7	55	8 182,9	18	711,8
1a	86	10 808,3	18	1 773,3	7	64,7	55	8 182,9	18	711,8
1.1b	0	831,4	0	136,4	0	5,0	0	629,5	0	54,8
1b	0	831,4	0	136,4	0	5,0	0	629,5	0	54,8
2.1	5 839	5 465,7	298	665,8	1	97,4	5 480	4 553,7	4 662	878,7
2	5 839	5 465,7	298	665,8	1	97,4	5 480	4 553,7	4 662	878,7
3.1	400	3 333,2	224	1 049,1	106	1 224,1	70	1 051,7	22	55,9
3.2	212	9 159,7	28	1 248,2	18	725,7	158	6 060,8	80	3 776,8
3.3	24	1 817,9	7	396,1	6	203,3	11	1 075,4	1	58,8
3.4	112	5 882,6	3	1 253,9	4	135,4	105	4 257,2	11	603,5
3	748	20 193,5	262	3 947,3	134	2 288,5	344	12 445,1	114	4 495,0
4.1a	76	3 368,8	42	1 529,9	1	106,0	26	1 405,5	5	166,7
4a	76	3 368,8	42	1 529,9	1	106,0	26	1 405,5	5	166,7
4.1b	76	259,1	42	117,7	1	8,2	26	108,1	5	12,8
4b	76	259,1	42	117,7	1	8,2	26	108,1	5	12,8
5.1	51	15 815,0	29	9 055,0	1	299,5	20	6 153,2	2	301,9
5.2	1 005	5 315,9	27	181,0	46	415,9	912	4 433,8	749	3 587,3
5.3	700	587,0	64	59,0	118	82,9	509	429,3	508	425,3
5	1 756	21 718,0	120	9 295,0	165	798,3	1 441	11 016,3	1 259	4 314,5
6.1a	36	1 035,4	0	0,0	0	0,0	34	727,1	14	248,3
6.2a	59	383,2	2	4,4	0	0,0	54	205,9	38	123,4
6a	95	1 418,5	2	4,4	0	0,0	88	933,1	52	371,7
6.1b	0	19,0	0	0,0	0	0,0	0	13,4	0	4,6
6.2b	0	7,0	0	0,1	0	0,0	0	3,8	0	2,3
6b	0	26,1	0	0,1	0	0,0	0	17,2	0	6,8
Cíl 1	8 600	62 972,7	742	17 215,7	308	3 354,9	7 434	38 536,6	6 110	10 938,3
Cíl 2	76	1 116,6	42	254,2	1	13,1	26	754,8	5	74,4
IOP	8 676	64 089,3	784	17 469,9	309	3 368,1	7 460	39 291,3	6 115	11 012,7

Poznámka:

- Počet podaných žádostí je u víceřadových prioritních os uveden pouze u oblastí podpory vztahující se k cíli Konvergence (a). V oblastech podpory, které spadají pod cíl Regionální konkurenceschopnost a zaměstnanost (b) je počet nulový (kromě 4. prioritní osy).
- K datu generování je u OP vedeno 123 nedokončených projektů v hodnotě 2,3 mld. Kč.

Zdroj: MSC2007 – 6. 2. 2013

Tab. 41 - Údaje o stavu čerpání finančních prostředků Integrovaného OP (EU a národní zdroje)

Prioritní osa / Oblast podpory	Celková alokace podpory 2007–2013		Podané žádosti		Projekty s vydaným Rozhodnutím/ podepsanou Smlouvou (Dodatkem)		Proplacené prostředky příjemcům (včetně záloh)		Prostředky v souhrnných žádostech zaúčtovaných PCO		Certifikované výdaje předložené EK (včetně vratek)	
	mil. Kč	mil. Kč	%	mil. Kč	%	mil. Kč	%	mil. Kč	%	mil. Kč	%	
-	a	b	b/a	c	c/a	d	d/a	e	e/a	f	f/a	
1a.1	9 270,8	10 808,3	116,6	8 182,9	88,3	2 858,9	30,8	2 630,3	28,4	2 493,6	26,9	
1a	9 270,8	10 808,3	116,6	8 182,9	88,3	2 858,9	30,8	2 630,3	28,4	2 493,6	26,9	
1b.1	713,1	831,4	116,6	629,5	88,3	219,9	30,8	202,3	28,4	191,8	26,9	
1b	713,1	831,4	116,6	629,5	88,3	219,9	30,8	202,3	28,4	191,8	26,9	
2.1	5 130,8	5 465,7	106,5	4 553,7	88,8	1 052,1	20,5	1 036,2	20,2	809,7	15,8	
2	5 130,8	5 465,7	106,5	4 553,7	88,8	1 052,1	20,5	1 036,2	20,2	809,7	15,8	
3.1	2 387,6	3 333,2	139,6	1 051,7	44,0	104,7	4,4	89,7	3,8	62,7	2,6	
3.2	7 442,8	9 159,7	123,1	6 060,8	81,4	3 652,9	49,1	3 516,0	47,2	3 322,2	44,6	
3.3	1 403,2	1 817,9	129,5	1 075,4	76,6	83,7	6,0	83,9	6,0	83,9	6,0	
3.4	5 143,1	5 882,6	114,4	4 257,2	82,8	630,8	12,3	630,8	12,3	584,2	11,4	
3	16 376,8	20 193,5	123,3	12 445,1	76,0	4 472,2	27,3	4 320,5	26,4	4 053,0	24,7	
4a.1	1 818,0	3 368,8	185,3	1 405,5	77,3	272,6	15,0	272,6	15,0	208,0	11,4	
4a	1 818,0	3 368,8	185,3	1 405,5	77,3	272,6	15,0	272,6	15,0	208,0	11,4	
4b.1	139,8	259,1	185,3	108,1	77,3	21,0	15,0	21,0	15,0	16,0	11,4	
4b	139,8	259,1	185,3	108,1	77,3	21,0	15,0	21,0	15,0	16,0	11,4	
5.1	6 909,1	15 815,0	228,9	6 153,2	89,1	1 568,9	22,7	1 519,1	22,0	1 320,5	19,1	
5.2	6 337,2	5 315,9	83,9	4 433,8	70,0	3 232,7	51,0	3 232,7	51,0	2 225,3	35,1	
5.3	468,3	587,0	125,3	429,3	91,7	425,8	90,9	425,8	90,9	418,4	89,3	
5	13 714,5	21 718,0	158,4	11 016,3	80,3	5 227,4	38,1	5 177,6	37,8	3 964,3	28,9	
6a.1	810,5	1 035,4	127,7	727,1	89,7	351,8	43,4	348,2	43,0	279,4	34,5	
6a.2	536,8	383,2	71,4	205,9	38,4	88,7	16,5	88,7	16,5	76,2	14,2	
6a	1 347,3	1 418,5	105,3	933,1	69,3	440,4	32,7	436,9	32,4	355,6	26,4	
6b.1	14,9	19,0	127,8	13,4	89,9	6,5	43,4	6,4	43,0	5,1	34,5	
6b.2	9,9	7,0	71,4	3,8	38,5	1,6	16,5	1,6	16,5	1,4	14,2	
6b	24,8	26,1	105,3	17,2	69,4	8,1	32,7	8,0	32,4	6,5	26,4	
Cíl 1	47 658,3	62 972,7	132,1	38 536,6	80,9	14 323,6	30,1	13 874,1	29,1	11 884,1	24,9	
Cíl 2	877,8	1 116,6	127,2	754,8	86,0	249,0	28,4	231,3	26,4	214,4	24,4	
IOP	48 536,1	64 089,3	132,0	39 291,3	81,0	14 572,6	30,0	14 105,5	29,1	12 098,5	24,9	

Poznámka:

- Měnový kurz: 1 EUR = 25,7 CZK - měsíční kurz převzatý z MSC2007, „Prostředky v souhrnných žádostech zaúčtovaných PCO“ a „Certifikované výdaje předložené EK“ jsou přepočteny kurzem v době zaúčtování v IS Viola, tj. kurz není shodný s aktuálním měsíčním kurzem.

Zdroj: MSC2007 – 6. 2. 2013

OPERAČNÍ PROGRAM TECHNICKÁ POMOC

Z OP Technická pomoc jsou zajišťovány aktivity, které podporují efektivitu řízení NSRR, jeho administrativní zabezpečení, kontrolu, monitorování a evaluaci realizace NSRR a aktivity, jež jsou spojeny s využitím prostředků SF / FS a jejich publicitou.

Z územního hlediska jsou intervence OP Technická pomoc zaměřeny na celé území ČR včetně hlavního města Prahy.

ŘO OP Technická pomoc je MMR ČR. ZS je Centrum pro regionální rozvoj ČR (dále CRR ČR). Podrobnější informace jsou dostupné na internetových stránkách www.strukturalni-fondy.cz/op-tp.

Tab. 42 - Struktura OP Technická pomoc

Číslo prioritní osy / oblasti podpory	Název prioritní osy / oblasti podpory	Podíl na celkové alokaci v %
1a,b	Podpora řízení a koordinace	11,9
1.1a,b	Řízení implementace NSRR	7,6
1.2a,b	Finanční řízení, kontrola a audit	1,4
1.3a,b	Řízení a koordinace HSS	0,9
1.4a,b	Příprava nového programového období 2014 +	2,0
2a,b	Monitorování	25,4
2.1a,b	Komunikační a monitorovací systém	25,4
3a,b	Administrativní a absorpční kapacita	40,2
3.1a,b	Podpora administrativních struktur včetně profesního vzdělávání	37,3
3.2a,b	Podpora absorpční kapacity	2,9
4a,b	Publicita	22,5
4.1a,b	Aktivity pro informování a publicitu	21,8
4.2a,b	Správa nástrojů komunikace a řízení KoP OP TP	0,7

Poznámka:

- OP je víceúčelový, tj. je financován jak z prostředků určených pro cíl Konvergence (a), tak z prostředků pro cíl Regionální konkurenceschopnost a zaměstnanost (b).

Zdroj: Programový dokument OP TP

Realizace OP Technická pomoc

K 6. únoru 2013 bylo podáno 154 žádostí o finančním požadavku 8,7 mld. Kč, což představuje 148,6 % celkové alokace na program. Z podaných žádostí bylo u 122 vydáno Rozhodnutí o poskytnutí dotace ve výši 4,3 mld. Kč (73,1 % alokace na program na období 2007–2013). Proplacené prostředky příjemcům činí 1,8 mld. Kč, což představuje 30,2 % alokace na programové období 2007–2013. V OP Technická pomoc byly certifikovány výdaje ve výši 1,7 mld. Kč, to je 29,4 % celkové alokace programu.

Podané žádosti

V průběhu ledna 2013 nebyly do OP Technická pomoc podány žádné nové žádosti.

Od počátku programového období k 6. únoru 2013 žadatelé podali 154 žádostí s požadovaným objemem finančních prostředků 8,7 mld. Kč. Finanční požadavek v podaných žádostech převyšuje alokaci na OP Technická pomoc o 48,6 %.

K 6. únoru 2013 bylo **vyřazeno z administrace** z důvodu nesplnění podmínek výzvy nebo stažení žádosti žadatelem celkem 23 žádostí v celkové hodnotě 2,0 mld. Kč. Tato částka tvoří 14,9 % celkového počtu podaných žádostí a současně 23,3 % finančních prostředků ve všech podaných žádostech.

Projekty s vydaným Rozhodnutím / podepsanou Smlouvou

Ve sledovaném období ŘO vydal 3 nová Rozhodnutí / Smlouvu o poskytnutí dotace o celkovém finančním objemu 169,3 mil Kč.

Celkem byla v OP Technická pomoc vydána Rozhodnutí / podepsána Smlouva o poskytnutí dotace u 122 žádostí (tj. 79,2 % z celkově 154 podaných žádostí). Objem nasmlouvaných finančních prostředků k 6. únoru 2013 činí 4,3 mld. Kč, což představuje 73,1 % alokace na OP Technická pomoc.

Proplacené prostředky příjemcům

Meziměsíční nárůst v objemu prostředků proplacených příjemcům dosahuje 16,0 mil Kč. V OP Technická pomoc byly k 6. únoru 2013 proplaceny prostředky příjemcům ve výši 1,8 mld. Kč, což činí 30,2 % alokace na období 2007–2013 a současně 41,4 % z prostředků krytých Rozhodnutím / Smlouvou o poskytnutí dotace.

Ve sledovaném období nebyl **finančně ukončen** žádný projekt. K 6. únoru 2013 tak bylo v OP Technická pomoc finančně ukončeno 54 projektů o celkovém finančním objemu 1,3 mld. Kč (tj. 44,3 % celkového počtu projektů s vydaným Rozhodnutím / podepsanou Smlouvou).

Certifikované výdaje předložené Evropské komisi

V oblasti certifikovaných výdajů předložených EK nebyl v meziměsíčním porovnání zaznamenán žádný nárůst. Celková výše certifikovaných výdajů předložených EK k 6. únoru 2013 tak činí 1,7 mld. Kč, což tvoří 29,4 % celkové alokace OP Technická pomoc.

Meziměsíční nárůst ve výši 3,4 mil. Kč byl evidován v **prostředcích v souhrnných žádostech zaúčtovaných PCO**. Od počátku programového období k 6. únoru 2013 tak byla do souhrnných žádostí zahrnuta částka 1,7 mld. Kč, tedy 30,0 % celkové alokace programu.

Tab. 43 - Údaje o projektech OP Technická pomoc (EU a národní zdroje)

Prioritní osa / Oblast podpory	Podané žádosti		Žádosti vyřazené z administrace		Žádosti ve schvalovacím procesu		Projekty s vydaným Rozhodnutím / podepsanou Smlouvou (Dodatkem)		Finančně ukončené projekty	
	počet	mil. Kč	počet	mil. Kč	počet	mil. Kč	počet	mil. Kč	počet	mil. Kč
-	a	b	c	d	e	f	g	h	i	j
-	od počátku období		od počátku období		aktuální stav		od počátku období		od počátku období	
1.1a	7	479,6	0	0,0	0	0,0	7	257,0	2	115,2
1.2a	6	276,4	1	7,4	2	178,0	3	87,9	1	29,5
1.3a	1	12,8	0	0,0	0	0,0	1	12,8	0	0,0
1.4a	7	68,0	0	0,0	0	0,0	7	55,2	1	4,9
1a	21	836,8	1	7,4	2	178,0	18	413,0	4	149,7
1.1b	0	7,4	0	0,0	0	0,0	0	4,0	0	1,8
1.2b	0	4,3	0	0,1	0	2,8	0	1,4	0	0,5
1.3b	0	0,2	0	0,0	0	0,0	0	0,2	0	0,0
1.4b	0	1,1	0	0,0	0	0,0	0	0,9	0	0,1
1b	0	13,0	0	0,1	0	2,8	0	6,4	0	2,3
2.1a	67	3 638,6	19	1 939,0	0	0,0	45	1 566,4	23	353,4
2a	67	3 638,6	19	1 939,0	0	0,0	45	1 566,4	23	353,4
2.1b	0	58,9	0	31,4	0	0,0	0	25,4	0	5,7
2b	0	58,9	0	31,4	0	0,0	0	25,4	0	5,7
3.1a	56	2 464,9	3	45,7	2	208,7	51	1 752,2	26	531,2
3.2a	2	541,2	0	0,0	0	0,0	2	141,7	0	0,0
3a	58	3 006,1	3	45,7	2	208,7	53	1 893,8	26	531,2
3.1b	0	40,1	0	0,7	0	3,4	0	28,5	0	8,6
3.2b	0	8,8	0	0,0	0	0,0	0	2,3	0	0,0
3b	0	48,9	0	0,7	0	3,4	0	30,8	0	8,6
4.1a	6	965,4	0	0,0	1	393,9	5	320,7	1	233,3
4.2a	2	93,6	0	0,0	0	0,0	1	5,0	0	0,0
4a	8	1 059,0	0	0,0	1	393,9	6	325,7	1	233,3
4.1b	0	15,8	0	0,0	0	6,4	0	5,2	0	3,8
4.2b	0	1,5	0	0,0	0	0,0	0	0,1	0	0,0
4b	0	17,3	0	0,0	0	6,4	0	5,3	0	3,8
Cíl 1	154	8 540,6	23	1 992,1	5	780,5	122	4 198,9	54	1 267,5
Cíl 2	0	138,1	0	32,3	0	12,6	0	67,9	0	20,5
OP TP	154	8 678,6	23	2 024,3	5	793,1	122	4 266,8	54	1 288,0

Poznámka:

- Počet podaných projektových žádostí je vzhledem k víceúčelovosti programu uveden pouze u oblastí podpory vztahující se k cíli Konvergence (a). V oblastech podpory náležících k cíli Regionální konkurenceschopnost a zaměstnanost (b) je počet nulový.
- K datu generování jsou u OP TP evidovány 4 nedokončené projekty v celkové hodnotě 131,6 mil. Kč.
- V meziměsíčním srovnání došlo u OP TP ve stavu „Projekty s vydaným Rozhodnutím / podepsanou Smlouvou (Dodatkem)“ k poklesu objemu finančních prostředků v oblastech podpory 3.1a (o 257,5 mil. Kč) a 3.1b (o 4,2 mil. Kč). Pokles vznikl krácením projektových rozpočtů při předčasném ukončení projektů Pověřených auditních subjektů. Zdroj: MSC2007 – 6. 2. 2013

Tab. 44 - Údaje o stavu čerpání finančních prostředků OP Technická pomoc (EU a národní zdroje)

Prioritní osa / Oblast podpory	Celková alokace podpory 2007–2013	Podané žádosti		Projekty s vydaným Rozhodnutím/ podepsanou Smlouvou (Dodatkem)		Proplacené prostředky příjemcům (včetně záloh)		Prostředky v souhrnných žádostech zaúčtovaných PCO		Certifikované výdaje předložené EK (včetně vratek)	
		v mil. Kč	v mil. Kč	%	v mil. Kč	%	v mil. Kč	%	v mil. Kč	%	v mil. Kč
-	a	b	b/a	c	c/a	d	d/a	e	e/a	f	f/a
1.1a	236,5	479,6	202,8	257,0	108,7	83,9	35,5	83,9	35,5	80,9	34,2
1.2a	329,7	276,4	83,8	87,9	26,7	51,9	15,7	42,3	12,8	42,3	12,8
1.3a	22,0	12,8	58,1	12,8	58,1	5,8	26,4	5,8	26,4	3,7	16,6
1.4a	95,0	68,0	71,6	55,2	58,1	6,8	7,2	6,8	7,2	3,9	4,1
1a	683,2	836,8	122,5	413,0	60,5	148,5	21,7	138,9	20,3	130,8	19,1
1.1b	3,5	7,4	213,1	4,0	114,8	1,3	37,6	1,3	37,6	1,3	36,2
1.2b	5,0	4,3	84,8	1,4	27,7	0,8	16,3	0,7	13,4	0,7	13,4
1.3b	0,5	0,2	41,5	0,2	41,9	0,1	18,9	0,1	18,8	0,1	11,9
1.4b	1,6	1,1	66,1	0,9	56,4	0,1	6,6	0,1	6,6	0,1	3,8
1b	10,6	13,0	122,2	6,4	60,3	2,3	22,0	2,2	20,5	2,1	19,4
2.1a	1 459,7	3 638,6	249,3	1 566,4	107,3	502,5	34,4	502,5	34,4	493,0	33,8
2a	1 459,7	3 638,6	249,3	1 566,4	107,3	502,5	34,4	502,5	34,4	493,0	33,8
2.1b	23,6	58,9	249,3	25,4	107,5	8,1	34,4	8,1	34,4	8,0	33,8
2b	23,6	58,9	249,3	25,4	107,5	8,1	34,4	8,1	34,4	8,0	33,8
3.1a	2 137,2	2 464,9	115,3	1 752,2	82,0	838,8	39,2	832,6	39,0	817,6	38,3
3.2a	167,6	541,2	322,9	141,7	84,5	23,3	13,9	23,3	13,9	23,3	13,9
3a	2 304,8	3 006,1	130,4	1 893,8	82,2	862,0	37,4	855,9	37,1	840,9	36,5
3.1b	34,5	40,1	116,0	28,5	82,5	13,6	39,4	13,5	39,1	13,3	38,4
3.2b	3,0	8,8	294,8	2,3	77,1	0,4	12,7	0,4	12,7	0,4	12,7
3b	37,5	48,9	130,2	30,8	82,1	14,0	37,3	13,9	37,0	13,7	36,4
4.1a	1 256,3	965,4	76,8	320,7	25,5	223,0	17,7	223,0	17,7	223,0	17,7
4.2a	41,3	93,6	226,8	5,0	12,1	1,7	4,1	1,7	4,1	1,7	4,1
4a	1 297,6	1 059,0	81,6	325,7	25,1	224,7	17,3	224,7	17,3	224,7	17,3
4.1b	20,4	15,8	77,6	5,2	25,5	3,6	17,9	3,6	17,9	3,6	17,9
4.2b	1,0	1,5	159,8	0,1	10,4	0,0	2,9	0,0	2,9	0,0	2,9
4b	21,3	17,3	81,3	5,3	24,9	3,7	17,2	3,7	17,2	3,7	17,2
Cíl 1	5 745,3	8 540,6	148,7	4 198,9	73,1	1 737,7	30,2	1 722,0	30,0	1 689,4	29,4
Cíl 2	93,1	138,1	148,3	67,9	72,9	28,1	30,2	27,9	30,0	27,4	29,4
OP TP	5 838,4	8 678,6	148,6	4 266,8	73,1	1 765,9	30,2	1 749,9	30,0	1 716,7	29,4

Poznámka:

- Měnový kurz: 1 EUR = 25,7 CZK - měsíční kurz převzatý z MSC2007, „Prostředky v souhrnných žádostech zaúčtovaných PCO“ a „Certifikované výdaje předložené EK“ jsou přepočteny kurzem v době zaúčtování v IS Viola, tj. kurz není shodný s aktuálním měsíčním kurzem. Zdroj: MSC2007 – 6. 2. 2013

6.B STAV REGIONÁLNÍCH OPERAČNÍCH PROGRAMŮ CÍLE 1

REGIONÁLNÍ OPERAČNÍ PROGRAM REGIONU SOUDRŽNOSTI SEVEROZÁPAD

Tento program je zaměřen na regeneraci a rozvoj měst a oživení venkovských oblastí, na zlepšení dopravního a hospodářského napojení regionu na sousední regiony a na využití přírodního a kulturního potenciálu pro udržitelný rozvoj cestovního ruchu. ROP Severozápad je financován z ERDF.

Z územního hlediska jsou intervence ROP Severozápad zaměřeny na Karlovarský a Ústecký kraj.

Úlohu ŘO zastává Regionální rada regionu soudržnosti Severozápad se sídlem v Ústí nad Labem. Podrobnější informace jsou uvedeny na internetových stránkách www.nuts2severozapad.cz.

Tab. 45 - Struktura ROP Severozápad

Číslo prioritní osy / oblasti podpory	Název prioritní osy / oblasti podpory	Podíl na celkové alokaci v %
1	Regenerace a rozvoj měst	39,9
1.1	Podpora rozvojových pólů regionu	16,7
1.2	Podpora revitalizace a regenerace středních a malých měst	10,1
1.3	Infrastruktura v oblasti rozvoje lidských zdrojů	12,7
2	Integrovaná podpora místního rozvoje	4,3
2.1	Budování kapacity pro místní rozvoj, informovanost a osvěta veřejnosti	0,4
2.2	Investice pro zlepšení fyzické infrastruktury	3,8
3	Dostupnost a dopravní obslužnost	34,8
3.1	Rozvoj dopravní infrastruktury regionálních a nadregionálního významu	24,4
3.2	Rozvoj dopravní obslužnosti v regionu	10,7
4	Udržitelný rozvoj cestovního ruchu	18,7
4.1	Budování a rozvoj atraktivit a infrastruktury v cestovním ruchu	11,7
4.2	Zlepšování kvality a nabídky ubytovacích a stravovacích zařízení	5,7
4.3	Podpora marketingu a tvorby rozvoje produktů cestovního ruchu	1,3
5	Technická asistence	2,6
5.1	Podpora implementace ROP Severozápad	2,4
5.2	Podpora rozvoje absorpční kapacity a publicity	0,2

Zdroj: Programový dokument ROP Severozápad

Realizace ROP Severozápad

Od počátku programového období bylo k 6. únoru 2013 podáno celkem 997 žádostí v hodnotě 40,0 mld. Kč (176,1 % celkové alokace). S příjemci bylo podepsáno 321 Smluv o poskytnutí dotace v hodnotě 18,3 mld. Kč (80,7 % celkové alokace). Ke stejnému datu byly příjemcům na jejich účty proplaceny finanční prostředky ve výši 11,8 mld. Kč, to znamená 51,9 % celkové alokace a certifikovány byly výdaje ve výši 5,5 mld. Kč (24,2 % celkové alokace).

Ke dni 11. června 2012 byly na základě společného dopisu Ministerstva pro místní rozvoj ČR a Ministerstva financí ČR pozastaveny některé činnosti související s realizací ROP Severozápad. Mezi pozastavené činnosti patří vyhlášení nových výzev, schvalování projektů a podepisování Smluv o poskytnutí dotace. Tento krok se bude projevovat ve všech relevantních sledovaných oblastech.

Podané žádosti

V průběhu ledna 2013 nebyla na ŘO podána žádná nová žádost. Celkem bylo do regionálního OP podáno 997 žádostí s požadavkem na dotaci ve výši 40,0 mld. Kč. Tato částka převyšuje celkovou alokaci operačního programu o 76,1 %.

K 6. únoru 2013 bylo **vyřazeno z administrace** celkem 641 žádostí v celkové hodnotě 19,2 mld. Kč. Z celkového počtu tak bylo vyřazeno 64,3 % podaných žádostí.

Projekty s podepsanou Smlouvou o poskytnutí dotace

Celkový počet projektů s podepsanou Smlouvou se v průběhu ledna 2013 snížil o 2 projekty v hodnotě 12,6 mil. Kč. Snížení počtu uzavřených Smluv je evidováno u oblastí podpory 1.3 (nedokončení projektu) a 4.3 (ukončení smlouvy ze strany ŘO). S příjemci bylo dosud podepsáno 321 Smluv v hodnotě 18,3 mld. Kč. Jde o částku, která z celkové alokace OP tvoří 80,7 %. V současné době rozdíl mezi celkovou alokací na OP a výší schválené dotace tvoří v přepočtu 4,4 mld. Kč (19,3 % celkové alokace na OP). Nejedná se však o volné disponibilní prostředky, protože dalších 17 žádostí v hodnotě 1,5 mld. Kč se nachází ve schvalovacím procesu.

Proplacené prostředky příjemcům

ŘO dosud proplatil příjemcům prostředky ve výši 11,8 mld. Kč. V porovnání s celkovou alokací na regionální OP zaujímá hodnota proplacených prostředků 51,9 %. Z celkové schválené dotace bylo příjemcům proplaceno 64,3 %.

K 6. únoru 2013 bylo **finančně ukončeno** celkem 190 projektů v hodnotě 9,5 mld. Kč (tj. 59,2 % celkového počtu schválených projektů). Ve srovnání s předchozím měsícem (prosinec 2012) nebyl finančně ukončen žádný další projekt.

Certifikované výdaje předložené Evropské komisi

Ve stavu certifikované výdaje předložené EK nedošlo ke změně. Hodnota certifikovaných výdajů za celý OP je ve výši 5,5 mld. Kč, to je 24,2 % celkové alokace na OP. U tohoto operačního programu je od března 2011 pozastavena certifikace ze strany PCO.

Prostředky v souhrnných žádostech zaúčtovaných PCO jsou evidovány ve výši 11,1 mld. Kč, tj. 48,9 % celkové alokace na OP. Ve srovnání s minulým měsícem (prosinec 2012) se tato hodnota nezvýšila.

Tab. 46 - Údaje o projektech ROP Severozápad (EU a národní zdroje)

Prioritní osa / Oblast podpory	Podané žádosti		Žádosti vyřazené z administrace		Žádosti ve schvalovacím procesu		Projekty s vydaným Rozhodnutím / podepsanou Smlouvou (Dodatkem)		Finančně ukončené projekty	
	počet	mil. Kč	počet	mil. Kč	počet	mil. Kč	počet	mil. Kč	počet	mil. Kč
-	a	b	c	d	e	f	g	h	i	j
-	od počátku období		od počátku období		aktuální stav		od počátku období		od počátku období	
1.1	47	4 640,9	11	748,8	5	407,2	30	3 248,0	14	1 717,0
1.2	170	8 225,1	119	5 928,0	0	0,0	51	2 265,0	40	1 805,6
1.3	50	4 175,7	19	1 348,2	6	286,7	23	2 363,8	13	1 186,3
1	267	17 041,6	149	8 025,0	11	693,9	104	7 876,8	67	4 708,9
2.1	53	181,4	26	94,6	0	0,0	26	80,5	14	35,1
2.2	217	5 063,2	184	4 242,6	0	0,0	32	786,4	27	687,7
2	270	5 244,6	210	4 337,2	0	0,0	58	866,9	41	722,8
3.1	15	4 224,0	3	890,2	0	0,0	12	3 259,4	10	2 321,4
3.2	24	3 454,1	5	278,2	6	773,5	13	2 236,6	4	351,0
3	39	7 678,2	8	1 168,5	6	773,5	25	5 496,0	14	2 672,4
4.1	146	5 646,2	107	3 296,3	0	0,0	37	2 238,7	9	451,1
4.2	116	3 230,0	76	2 049,3	0	0,0	34	1 066,9	16	384,4
4.3	140	558,4	87	295,0	0	0,0	48	184,6	32	110,8
4	402	9 434,6	270	5 640,6	0	0,0	119	3 490,2	57	946,3
5.1	9	551,8	0	0,0	0	0,0	9	551,7	7	387,8
5.2	10	63,9	4	12,8	0	0,0	6	51,1	4	39,0
5	19	615,8	4	12,8	0	0,0	15	602,8	11	426,8
ROP SZ	997	40 014,7	641	19 184,1	17	1 467,4	321	18 332,7	190	9 477,1

Poznámka:

- K datu generování je u ROP SZ vedeno 18 nedokončených projektů v celkové hodnotě 580,9 mil. Kč.

- V meziměsíčním srovnání došlo u ROP SZ k poklesu finančních prostředků ve stavu „Projekty s vydaným Rozhodnutím / podepsanou Smlouvou (Dodatkem)“ v oblasti podpory 1.3 (o 7,0 mil. Kč), 3.2 (o 2,1 mil. Kč) a 4.3 (o 11,7 mil. Kč). V oblasti podpory 1.3 je rozdíl způsoben nedokončením projektu „Centrum následné péče“. V oblasti podpory 3.2 byly uzavřeny dodatky snižující objem finančních prostředků v Rozhodnutí / Smlouvě u projektů „Moderní železniční vozidla pro Ústecký kraj“ a „Dopravní terminál Cheb“. V oblasti podpory 4.3 byla u projektu „Mariánskolázeňskem“ ukončena Smlouva ze strany ŘO a ukončena realizace u projektu „Podpora marketingu a rozvoje cestovního ruchu v Mikroregionu Chebsko“.

Zdroj: MSC2007 – 6. 2. 2013

Tab. 47 - Údaje o stavu čerpání finančních prostředků ROP Severozápad (EU a národní zdroje)

Prioritní osa / Oblast podpory	Celková alokace podpory 2007–2013	Podané žádosti		Projekty s vydaným Rozhodnutím/ podepsanou Smlouvou (Dodatkem)		Proplacené prostředky příjemcům (včetně záloh)		Prostředky v souhrnných žádostech zaúčtovaných PCO		Certifikované výdaje předložené EK (včetně vratek)	
		mil. Kč	mil. Kč	%	mil. Kč	%	mil. Kč	%	mil. Kč	%	mil. Kč
-	a	b	b/a	c	c/a	d	d/a	e	e/a	f	f/a
1.1	3 782,1	4 640,9	122,7	3 248,0	85,9	2 322,5	61,4	2 322,5	61,4	725,7	19,2
1.2	2 269,9	8 225,1	362,4	2 265,0	99,8	1 812,6	79,9	1 812,6	79,9	983,5	43,3
1.3	2 890,4	4 175,7	144,5	2 363,8	81,8	1 588,1	54,9	991,2	34,3	155,2	5,4
1	8 942,5	17 041,6	190,6	7 876,8	88,1	5 723,2	64,0	5 126,3	57,3	1 864,3	20,8
2.1	96,9	181,4	187,2	80,5	83,0	33,9	34,9	33,9	34,9	8,2	8,4
2.2	866,9	5 063,2	584,0	786,4	90,7	710,3	81,9	710,3	81,9	396,0	45,7
2	963,9	5 244,6	544,1	866,9	89,9	744,1	77,2	744,1	77,2	404,1	41,9
3.1	5 568,9	4 224,0	75,9	3 259,4	58,5	2 579,0	46,3	2 579,0	46,3	1 870,5	33,6
3.2	2 402,4	3 454,1	143,8	2 236,6	93,1	328,6	13,7	328,6	13,7	0,0	0,0
3	7 971,3	7 678,2	96,3	5 496,0	68,9	2 907,6	36,5	2 907,6	36,5	1 870,5	23,5
4.1	2 654,8	5 646,2	212,7	2 238,7	84,3	1 158,6	43,6	1 158,6	43,6	835,1	31,5
4.2	1 291,5	3 230,0	250,1	1 066,9	82,6	731,4	56,6	731,4	56,6	317,8	24,6
4.3	297,9	558,4	187,4	184,6	61,9	108,6	36,5	108,6	36,5	42,2	14,1
4	4 244,2	9 434,6	222,3	3 490,2	82,2	1 998,6	47,1	1 998,6	47,1	1 195,1	28,2
5.1	547,7	551,8	100,8	551,7	100,7	384,9	70,3	298,8	54,6	148,6	27,1
5.2	53,4	63,9	119,6	51,1	95,6	34,3	64,2	27,0	50,6	13,4	25,1
5	601,1	615,8	102,4	602,8	100,3	419,2	69,7	325,8	54,2	162,0	26,9
ROP SZ	22 722,9	40 014,7	176,1	18 332,7	80,7	11 792,9	51,9	11 102,5	48,9	5 496,0	24,2

Poznámka:

- Měnový kurz: 1 EUR = 25,7 CZK - měsíční kurz převzatý z MSC2007, „Prostředky v souhrnných žádostech zaúčtovaných PCO“ a „Certifikované výdaje předložené EK“ jsou přepočteny kurzem v době zaúčtování v IS Viola, tj. kurz není shodný s aktuálním měsíčním kurzem.

Zdroj: MSC2007 – 6. 2. 2013

REGIONÁLNÍ OPERAČNÍ PROGRAM REGIONU SOUDRŽNOSTI MORAVSKOSLEZSKO

Tento regionální OP je zaměřen na zvýšení kvality regionálních komunikací, vytváření příznivých podmínek pro pěší a cyklistickou dopravu, zlepšení kvality života obyvatel a atraktivity regionů pro investory a návštěvníky stejně jako na zlepšování podmínek obyvatelstva pro práci i volný čas. ROP Moravskosleszsko je financován z ERDF.

Z územního hlediska jsou intervence ROP Moravskosleszsko zaměřeny na celý region soudržnosti Moravskosleszsko.

Úlohu ŘO zastává Regionální rada regionu soudržnosti Moravskosleszsko se sídlem v Ostravě. Další informace jsou uvedeny na internetových stránkách www.rr-moravskosleszsko.cz.

Tab. 48 - Struktura ROP Moravskosleszsko

Číslo prioritní osy / oblasti / podoblasti podpory	Název prioritní osy / oblasti / podoblasti podpory	Podíl na celkové alokaci v %
1	Regionální infrastruktura a dostupnost	41,1
1.1/1.1.1	Regionální infrastruktura a dostupnost/Výstavba, modernizace a rekonstrukce komunikací II. a III. Třídy	18,9
1.1/1.1.2	Regionální infrastruktura a dostupnost/Bezpečnost na komunikacích, cyklo a pěší doprava	
1.2	Rozvoj a dostupnost letiště Ostrava	8,7
1.3/1.3.1	Rozvoj dopravní obslužnosti/Integrace veřejné dopravy a rozvoj její infrastruktury	10,4
1.3/1.3.2	Rozvoj dopravní obslužnosti/Pořízení dopravních prostředků veřejné dopravy včetně specifického vozového parku	
1.4	Infrastruktura integrovaného záchranného systému a krizového řízení	3,1
2	Podpora prosperity regionu	25,5
2.1/2.1.1	Infrastruktura veřejných služeb/Rozvoj infrastruktury pro vzdělávání	12,4
2.1/2.1.2	Infrastruktura veřejných služeb/Rozvoj infrastruktury sociálních služeb	
2.1/2.1.3	Infrastruktura veřejných služeb/Podpora zajištění efektivnosti a dostupnosti poskytování zdravotnických služeb	
2.1/2.1.4	Infrastruktura veřejných služeb/Podpora rozvoje veřejných informačních služeb poskytovaných knihovnami	
2.2/2.2.1	Rozvoj cestovního ruchu/Výstavba, revitalizace a modernizace turistické infrastruktury, doprovodných služeb a atraktivit cestovního ruchu	8,3
2.2/2.2.2	Rozvoj cestovního ruchu/Rozvoj a zvyšování úrovně ubytovacích zařízení	
2.2/2.2.3	Rozvoj cestovního ruchu/Zvýšení kvality turistických informačních center	
2.2/2.2.4	Rozvoj cestovního ruchu/Organizace a kooperace v cestovním ruchu	
2.3	Podpora využívání brownfields	3,9
2.4	Marketing regionu	0,9
3	Rozvoj měst	23,2
3.1	Rozvojové póly regionu	14,6
3.2	Subregionální centra	8,6
4	Rozvoj venkova	6,8
4.1	Rozvoj venkova	6,8
5	Technická asistence	3,4
5.1	Implementace operačního programu	3,2
5.2	Podpora absorpční kapacity	0,2

Zdroj: Programový dokument ROP Moravskosleszsko

Realizace ROP Moravskoslezsko

Od počátku programového období k 6. únoru 2013 bylo na ROP Moravskoslezsko podáno celkem 1 426 žádostí v hodnotě 35,4 mld. Kč (162,1 % celkové alokace). S příjemci bylo podepsáno 670 Smluv o poskytnutí dotace v celkové hodnotě 18,1 mld. Kč (82,6 % celkové alokace). Ke stejnému datu bylo příjemcům na jejich účty proplaceno 11,6 mld. Kč (53,2 % celkové alokace) a certifikovány byly výdaje ve výši 9,1 mld. Kč, to znamená 41,5 % celkové alokace.

Podané žádosti

V průběhu ledna 2013 bylo na Úřad Regionální rady regionu soudržnosti Moravskoslezsko podáno 8 žádostí s finančním požadavkem 326,9 mil. Kč. Jednalo se o nové žádosti, které byly registrovány v oblasti podpory 1.3 (4 žádosti), 2.4 (1 žádost), 3.1 (1 žádost) a 5.2 (2 žádosti).

K 6. únoru 2013 podali žadatelé na ŘO celkem 1 426 žádostí. Celkový objem požadované dotace dosáhl k tomuto datu výše 35,4 mld. Kč, to je o 62,1 % více než celková alokace na OP.

Ke stejnému datu bylo **vyřazeno z administrace** celkem 600 žádostí v celkové hodnotě 11,7 mld. Kč. Z celkového počtu podaných žádostí tak bylo vyřazeno 42,1 % žádostí.

Projekty s podepsanou Smlouvou o poskytnutí dotace

Celkový počet projektů s podepsanou Smlouvou se v průběhu ledna 2013 zvýšil o 6 projektů v hodnotě 34,9 mil. Kč.

Od počátku programového období uzavřel ŘO s příjemci celkem 670 Smluv. Celková výše schválené dotace dosáhla částky 18,1 mld. Kč, což v porovnání s celkovou alokací na OP představuje 82,6 %. V současné době rozdíl mezi celkovou alokací na regionální OP a výší schválené dotace tvoří v přepočtu 3,8 mld. Kč (17,4 % celkové alokace regionálního OP). Nejedná se však o volně disponibilní prostředky, protože dalších 152 žádostí v hodnotě 4,6 mld. Kč se nachází ve schvalovacím procesu.

Proplacené prostředky příjemcům

ŘO dosud proplatil příjemcům 11,6 mld. Kč, to je o 730,1 mil. Kč více než v předchozím měsíci (prosinec 2012). Tato částka tvoří 53,2 % celkové alokace regionálního OP. Z celkové schválené dotace byla příjemcům proplacena více než polovina prostředků, přesněji 64,4 %.

V průběhu ledna 2013 přibyl 1 finančně ukončený projekt v hodnotě 5,4 mil. Kč. V rámci ROP Moravskoslezsko bylo k 6. únoru 2013 finančně ukončeno celkem 471 projektů s finančním objemem 8,9 mld. Kč (tj. 70,3 % celkového počtu schválených projektů).

Certifikované výdaje předložené Evropské komisi

Certifikované výdaje předložené EK k 6. únoru 2013 dosahují výše 9,1 mld. Kč (41,5 % celkové alokace). V meziměsíčním srovnání se tato hodnota nezměnila.

Prostředky uvedené v souhrnných žádostech zaúčtovaných PCO jsou evidovány ve výši 11,5 mld. Kč, tj. 52,4 % celkové alokace na regionální OP. Ve srovnání s minulým měsícem (prosinec 2012) se tato hodnota zvýšila o 730,1 mil. Kč.

Tab. 49 - Údaje o projektech ROP Moravskoslezsko (EU a národní zdroje)

Prioritní osa / Oblast podpory	Podané žádosti		Žádosti vyřazené z administrace		Žádosti ve schvalovacím procesu		Projekty s vydaným Rozhodnutím / podepsanou Smlouvou (Dodatkem)		Finančně ukončené projekty	
	počet	mil. Kč	počet	mil. Kč	počet	mil. Kč	počet	mil. Kč	počet	mil. Kč
-	a	b	c	d	e	f	g	h	i	j
-	od počátku období		od počátku období		aktuální stav		od počátku období		od počátku období	
1.1	96	5 159,6	32	438,6	7	848,8	57	3 463,6	35	1 645,9
1.2	5	1 266,6	1	576,0	0	0,0	4	655,9	2	187,4
1.3	27	3 741,8	1	93,3	10	663,5	16	2 628,8	3	253,9
1.4	2	690,1	0	0,0	0	0,0	2	690,1	2	690,1
1	130	10 858,1	34	1 107,8	17	1 512,3	79	7 438,4	42	2 777,3
2.1	202	4 571,9	51	1 806,4	23	452,6	128	2 271,0	96	770,8
2.2	243	3 797,6	127	2 070,6	33	278,0	80	1 342,9	41	606,1
2.3	47	1 181,9	7	233,1	13	156,5	27	759,9	14	628,4
2.4	7	188,7	0	0,0	1	4,7	6	183,6	3	130,7
2	499	9 740,1	185	4 110,1	70	891,8	241	4 557,4	154	2 136,0
3.1	54	3 890,9	2	336,8	16	1 259,3	36	2 322,4	21	1 181,9
3.2	291	4 901,1	132	2 558,8	39	821,8	120	1 477,7	89	970,6
3	345	8 792,0	134	2 895,6	55	2 081,1	156	3 800,1	110	2 152,4
4.1	431	5 329,8	247	3 621,5	8	112,7	176	1 580,1	153	1 319,6
4	431	5 329,8	247	3 621,5	8	112,7	176	1 580,1	153	1 319,6
5.1	8	672,2	0	0,0	0	0,0	8	654,3	6	471,3
5.2	13	28,3	0	0,0	2	4,3	10	23,4	6	2,7
5	21	700,5	0	0,0	2	4,3	18	677,7	12	474,0
ROP MS	1 426	35 420,6	600	11 735,0	152	4 602,2	670	18 053,7	471	8 859,4

Poznámka:

- K datu generování jsou u ROP MS vedeny 4 nedokončené projekty v celkové hodnotě 85,4 mil. Kč.

Zdroj: MSC2007 – 6. 2. 2013

Tab. 50 - Údaje o stavu čerpání finančních prostředků ROP Moravskoslezsko (EU a národní zdroje)

Prioritní osa / Oblast podpory	Celková alokace podpory 2007–2013	Podané žádosti		Projekty s vydaným Rozhodnutím/ podepsanou Smlouvou (Dodatkem)		Proplacené prostředky příjemcům (včetně záloh)		Prostředky v souhrnných žádostech zaúčtovaných PCO		Certifikované výdaje předložené EK (včetně vratek)	
		mil. Kč	mil. Kč	%	mil. Kč	%	mil. Kč	%	mil. Kč	%	mil. Kč
-	a	b	b/a	c	c/a	d	d/a	e	e/a	f	f/a
1.1	4 162,4	5 159,6	124,0	3 463,6	83,2	2 470,5	59,4	2 470,5	59,4	1 817,4	43,7
1.2	1 919,6	1 266,6	66,0	655,9	34,2	429,7	22,4	429,7	22,4	338,8	17,6
1.3	2 260,1	3 741,8	165,6	2 628,8	116,3	1 393,4	61,7	1 393,4	61,7	630,0	27,9
1.4	677,4	690,1	101,9	690,1	101,9	676,7	99,9	676,7	99,9	676,7	99,9
1	9 019,5	10 858,1	120,4	7 438,4	82,5	4 970,3	55,1	4 970,3	55,1	3 462,8	38,4
2.1	2 712,6	4 571,9	168,5	2 271,0	83,7	896,6	33,1	885,2	32,6	653,0	24,1
2.2	1 807,6	3 797,6	210,1	1 342,9	74,3	967,0	53,5	948,7	52,5	810,7	44,9
2.3	830,1	1 181,9	142,4	759,9	91,5	595,4	71,7	595,4	71,7	571,8	68,9
2.4	201,1	188,7	93,8	183,6	91,3	123,3	61,3	123,3	61,3	107,0	53,2
2	5 551,5	9 740,1	175,5	4 557,4	82,1	2 582,4	46,5	2 552,6	46,0	2 142,6	38,6
3.1	3 200,6	3 890,9	121,6	2 322,4	72,6	1 196,0	37,4	1 196,0	37,4	1 061,9	33,2
3.2	1 878,4	4 901,1	260,9	1 477,7	78,7	1 075,8	57,3	1 075,8	57,3	926,1	49,3
3	5 079,0	8 792,0	173,1	3 800,1	74,8	2 271,7	44,7	2 271,7	44,7	1 988,1	39,1
4.1	1 486,7	5 329,8	358,5	1 580,1	106,3	1 287,6	86,6	1 284,1	86,4	1 178,4	79,3
4	1 486,7	5 329,8	358,5	1 580,1	106,3	1 287,6	86,6	1 284,1	86,4	1 178,4	79,3
5.1	684,0	672,2	98,3	654,3	95,7	498,1	72,8	372,2	54,4	287,8	42,1
5.2	36,7	28,3	77,1	23,4	63,9	14,8	40,2	3,4	9,2	3,4	9,2
5	720,7	700,5	97,2	677,7	94,0	512,9	71,2	375,6	52,1	291,1	40,4
ROP MS	21 857,3	35 420,6	162,1	18 053,7	82,6	11 624,9	53,2	11 454,4	52,4	9 063,1	41,5

Poznámka:

- Měnový kurz: 1 EUR = 25,7 CZK - měsíční kurz převzatý z MSC2007, „Prostředky v souhrnných žádostech zaúčtovaných PCO“ a „Certifikované výdaje předložené EK“ jsou přepočteny kurzem v době zaúčtování v IS Viola, tj. kurz není shodný s aktuálním měsíčním kurzem.

Zdroj: MSC2007 – 6. 2. 2013

REGIONÁLNÍ OPERAČNÍ PROGRAM REGIONU SOUDRŽNOSTI JIHOVÝCHOD

Intervence tohoto regionálního OP jsou zaměřeny na řešení problému regionu v oblastech podpory regionální a místní dopravní infrastruktury, rozvoje nemotorové dopravy a veřejné linkové dopravy, služeb cestovního ruchu, dalšího rozvoje městského a venkovského prostředí. ROP Jihovýchod je financován z ERDF.

Z územního hlediska jsou intervence ROP Jihovýchod zaměřeny na celý region soudržnosti Jihovýchod, tedy na kraj Vysočina a na Jihomoravský kraj.

Úlohu ŘO zastává Regionální rada regionu soudržnosti Jihovýchod se sídlem v Brně. Podrobnější informace jsou uvedeny na internetových stránkách www.jihovýchod.cz.

Tab. 51 - Struktura ROP Jihovýchod

Číslo prioritní osy / oblasti podpory	Název prioritní osy / oblasti podpory	Podíl na celkové alokaci v %
1	Dostupnost dopravy	49,5
1.1	Rozvoj dopravní infrastruktury v regionu	36,0
1.2	Rozvoj dopravní obslužnosti a veřejné dopravy	5,9
1.3	Obnova vozového parku drážních vozidel hromadné přepravy osob	5,1
1.4	Rozvoj infrastruktury pro nemotorovou dopravu	2,5
2	Rozvoj udržitelného cestovního ruchu	18,6
2.1	Rozvoj infrastruktury pro cestovní ruch	16,8
2.2	Rozvoj služeb v cestovním ruchu	1,8
3	Udržitelný rozvoj měst a venkovských obcí	28,6
3.1	Rozvoj urbanizačních center	11,3
3.2	Rozvoj regionálních středisek	6,9
3.3	Rozvoj a stabilizace venkovských sídel	5,3
3.4	Veřejné služby regionálního významu	5,0
4	Technická pomoc	3,3
4.1	Aktivity spojené s realizací a řízením ROP JV	2,5
4.2	Podpora absorpční kapacity	0,8

Zdroj: Programový dokument ROP Jihovýchod

Realizace ROP Jihovýchod

Od počátku programového období bylo k 6. únoru 2013 podáno celkem 1 417 žádostí v hodnotě 37,2 mld. Kč (172,8 % celkové alokace). S příjemci bylo podepsáno 614 Smluv o poskytnutí dotace v celkové výši 19,8 mld. Kč (91,7 % celkové alokace). Ke stejnému datu bylo příjemcům na jejich účty proplaceno 13,9 mld. Kč (64,6 % celkové alokace) a certifikovány byly výdaje ve výši 12,5 mld. Kč, což představuje 58,0 % celkové alokace.

Podané žádosti

V průběhu ledna 2013 bylo na ŘO podáno 38 nových žádostí v hodnotě 1,2 mld. Kč. Počet podaných žádostí se zvýšil u oblastí podpory 1.1 (6 žádostí), 2.1 (31 žádostí), 3.1 (1 žádost).

Celkový objem požadované dotace dosahuje k 6. únoru 2013 výše 37,2 mld. Kč a celkovou alokaci na ROP Jihovýchod přesahuje o 72,8 %.

K 6. únoru 2013 bylo **vyřazeno z administrace** celkem 676 žádostí v celkové hodnotě 13,4 mld. Kč. Z celkového počtu podaných žádostí tak byla vyřazena téměř polovina žádostí, přesně 47,7 %.

Projekty s podepsanou Smlouvou o poskytnutí dotace

Celkový počet projektů s podepsanou Smlouvou se v průběhu ledna 2013 zvýšil o 5 projektů, k 6. únoru 2013 tak ŘO schválil dotaci na realizaci 614 projektů. Celková výše prostředků ve Smlouvách o poskytnutí dotace dosáhla hodnoty 19,8 mld. Kč, což představuje 91,7 % celkové alokace na regionální OP. V současné době rozdíl mezi celkovou alokací na regionální OP a výší schválené dotace tvoří v přepočtu 1,8 mld. Kč (8,3 % celkové alokace regionálního OP). Nejedná se však o volné disponibilní prostředky, protože dalších 117 žádostí v hodnotě 3,9 mld. Kč se nachází ve schvalovacím procesu.

Proplacené prostředky příjemcům

ŘO proplatil příjemcům k 6. únoru 2013 celkem 13,9 mld. Kč (tj. 64,6 % celkové alokace na regionální OP). V meziměsíčním srovnání tak došlo k nárůstu o 52,3 mil. Kč. Z celkové schválené dotace byly příjemcům proplaceny téměř tři čtvrtiny prostředků, přesněji 70,4 %.

K 6. únoru 2013 bylo **finančně ukončeno** celkem 506 projektů (to představuje 82,4 % ze všech schválených projektů) v hodnotě 14,2 mld. Kč. Ve srovnání s předchozím měsícem došlo ke zvýšení této částky o 12,9 mil. Kč.

Certifikované výdaje předložené Evropské komisi

Certifikované výdaje předložené EK dosahují k 6. únoru 2013 výše 12,5 mld. Kč (58,0 % celkové alokace). Ve srovnání s předchozím měsícem se tato hodnota nezměnila.

Prostředky uvedené v souhrnných žádostech zaúčtovaných PCO jsou evidovány ve výši 13,6 mld. Kč, tj. 62,9 % celkové alokace na regionální OP. Tato hodnota se v porovnání s daty z minulého měsíce (prosinec 2012) zvýšila o 344,6 mil. Kč.

Tab. 52 - Údaje o projektech ROP Jihovýchod (EU a národní zdroje)

Prioritní osa / Oblast podpory	Podané žádosti		Žádosti vyřazené z administrace		Žádosti ve schvalovacím procesu		Projekty s vydaným Rozhodnutím / podepsanou Smlouvou (Dodatkem)		Finančně ukončené projekty	
	počet	mil. Kč	počet	mil. Kč	počet	mil. Kč	počet	mil. Kč	počet	mil. Kč
-	a	b	c	d	e	f	g	h	i	j
-	od počátku období		od počátku období		aktuální stav		od počátku období		od počátku období	
1.1	134	9 212,6	8	651,0	22	1 378,2	104	6 943,9	87	5 753,7
1.2	69	1 838,1	15	294,4	10	381,7	43	1 109,4	30	798,2
1.3	4	1 010,8	0	0,0	0	0,0	4	1 480,4	2	767,7
1.4	80	1 230,3	40	584,0	10	127,3	30	495,9	29	412,3
1	287	13 291,8	63	1 529,4	42	1 887,3	181	10 029,6	148	7 731,9
2.1	349	8 071,7	187	4 103,0	35	1 270,3	120	2 524,1	90	1 246,6
2.2	191	653,4	110	311,8	0	0,0	80	329,2	64	230,8
2	540	8 725,2	297	4 414,8	35	1 270,3	200	2 853,3	154	1 477,3
3.1	79	2 317,5	9	245,4	17	356,7	53	1 661,7	37	927,6
3.2	134	4 858,2	64	3 061,9	3	41,7	67	1 748,9	62	1 683,6
3.3	328	4 976,6	239	3 948,7	10	226,2	79	801,4	77	789,4
3.4	40	2 317,4	3	104,9	10	80,7	26	1 991,8	22	1 417,0
3	581	14 469,7	315	7 360,8	40	705,3	225	6 203,8	198	4 817,5
4.1	4	498,8	0	0,0	0	0,0	4	498,8	3	98,8
4.2	5	245,8	1	74,2	0	0,0	4	171,6	3	31,0
4	9	744,6	1	74,2	0	0,0	8	670,4	6	129,8
ROP JV	1 417	37 231,3	676	13 379,2	117	3 863,0	614	19 757,1	506	14 156,7

Poznámka:

- K datu generování je u ROP JV vedeno 10 nedokončených projektů v hodnotě 82,1 mil. Kč.

Zdroj: MSC2007 – 6. 2. 2013

Tab. 53 - Údaje o stavu čerpání finančních prostředků ROP Jihovýchod (EU a národní zdroje)

Prioritní osa / Oblast podpory	Celková alokace podpory 2007–2013	Podané žádosti		Projekty s vydaným Rozhodnutím/ podepsanou Smlouvou (Dodatkem)		Proplacené prostředky příjemcům (včetně záloh)		Prostředky v souhrnných žádostech zaúčtovaných PCO		Certifikované výdaje předložené EK (včetně vratek)	
		mil. Kč	mil. Kč	%	mil. Kč	%	mil. Kč	%	mil. Kč	%	mil. Kč
-	a	b	b/a	c	c/a	d	d/a	e	e/a	f	f/a
1.1	7 773,9	9 212,6	118,5	6 943,9	89,3	5 308,2	68,3	5 250,1	67,5	4 913,0	63,2
1.2	1 266,9	1 838,1	145,1	1 109,4	87,6	679,0	53,6	679,0	53,6	657,8	51,9
1.3	1 123,2	1 010,8	90,0	1 480,4	131,8	765,8	68,2	765,8	68,2	765,8	68,2
1.4	537,0	1 230,3	229,1	495,9	92,3	356,6	66,4	356,6	66,4	335,2	62,4
1	10 701,0	13 291,8	124,2	10 029,6	93,7	7 109,6	66,4	7 051,5	65,9	6 672,0	62,3
2.1	3 638,0	8 071,7	221,9	2 524,1	69,4	1 390,4	38,2	1 267,3	34,8	1 135,4	31,2
2.2	379,8	653,4	172,1	329,2	86,7	225,7	59,4	223,4	58,8	204,4	53,8
2	4 017,7	8 725,2	217,2	2 853,3	71,0	1 616,1	40,2	1 490,7	37,1	1 339,8	33,3
3.1	2 434,9	2 317,5	95,2	1 661,7	68,2	1 098,2	45,1	1 028,6	42,2	845,1	34,7
3.2	1 472,4	4 858,2	329,9	1 748,9	118,8	1 571,9	106,8	1 571,9	106,8	1 506,1	102,3
3.3	1 142,7	4 976,6	435,5	801,4	70,1	746,6	65,3	746,6	65,3	746,2	65,3
3.4	1 057,3	2 317,4	219,2	1 991,8	188,4	1 381,5	130,7	1 381,5	130,7	1 222,3	115,6
3	6 107,4	14 469,7	236,9	6 203,8	101,6	4 798,2	78,6	4 728,6	77,4	4 319,7	70,7
4.1	542,1	498,8	92,0	498,8	92,0	334,3	61,7	246,8	45,5	134,9	24,9
4.2	180,9	245,8	135,8	171,6	94,8	58,8	32,5	43,9	24,3	36,8	20,3
4	723,1	744,6	103,0	670,4	92,7	393,1	54,4	290,7	40,2	171,7	23,7
ROP JV	21 549,2	37 231,3	172,8	19 757,1	91,7	13 917,0	64,6	13 561,5	62,9	12 503,1	58,0

Poznámka:

- Měnový kurz: 1 EUR = 25,7 CZK - měsíční kurz převzatý z MSC2007, „Prostředky v souhrnných žádostech zaúčtovaných PCO“ a „Certifikované výdaje předložené EK“ jsou přepočteny kurzem v době zaúčtování v IS Viola, tj. kurz není shodný s aktuálním měsíčním kurzem.

Zdroj: MSC2007 – 6. 2. 2013

REGIONÁLNÍ OPERAČNÍ PROGRAM REGIONU SOUDRŽNOSTI STŘEDNÍ MORAVA

Tento regionální OP podporuje zajištění efektivní, flexibilní a bezpečné dopravní infrastruktury, zlepšení kvality života v regionu, zajištění kvalitních a dostupných sociálních služeb a zlepšení atraktivnosti regionu z hlediska cestovního ruchu. ROP Střední Morava je financován z ERDF.

Z územního hlediska jsou intervence ROP Střední Morava zaměřeny na celý region soudržnosti Střední Morava, tedy na Olomoucký a Zlínský kraj.

Úlohu ŘO zastává Regionální rada regionu soudržnosti Střední Morava se sídlem v Olomouci. Více informací je uvedeno na internetových stránkách www.rr-strednimorava.cz.

Tab. 54 - Struktura ROP Střední Morava

Číslo prioritní osy / oblasti / podoblasti podpory	Název prioritní osy / oblasti / podoblasti podpory	Podíl na celkové alokaci v %
1	Doprava	37,3
1.1 / 1.1.1	Doprava / Silnice II. a III. Třídy	24,5
1.1 / 1.1.2	Doprava / Letiště	
1.2 / 1.2.1	Veřejná doprava / Rozvoj integrovaného dopravního systému, přestupní terminály a zastávky	9,3
1.2 / 1.2.2	Veřejná doprava / Obnova vozidel železnic	
1.2 / 1.2.3	Veřejná doprava / Obnova drážních vozidel – trolejbusy a tramvaje	
1.2 / 1.2.4	Veřejná doprava / Obnova vozidel v systému veřejné dopravy	
1.3	Bezmotorová doprava	3,5
2	Integrovaný rozvoj a obnova regionu	40,5
2.1	Rozvoj regionálních center	5,4
2.2 / 2.2.1	Rozvoj měst / Fyzická revitalizace území	19,1
2.2 / 2.2.2	Rozvoj měst / Infrastruktura pro rozvoj sociálních služeb	
2.2 / 2.2.3	Rozvoj měst / Infrastruktura pro rozvoj vzdělávání	
2.2 / 2.2.4	Rozvoj měst / Infrastruktura pro rozvoj zdravotnictví	
2.2 / 2.2.5	Rozvoj měst / Infrastruktura pro rozvoj volnočasových aktivit	
2.2 / 2.2.6	Rozvoj měst / Rozvoj krizové infrastruktury	
2.2 / 2.2.7	Rozvoj měst / Úpravy infrastruktury s ohledem na integraci marginalizovaných skupin společnosti	
2.2 / 2.2.8	Rozvoj měst / Rozvoj finančních nástrojů a pilotní projekty	
2.3 / 2.3.1	Rozvoj venkova / Fyzická revitalizace území	13,1
2.3 / 2.3.2	Rozvoj venkova / Sociální infrastruktura	
2.4	Podpora podnikání	2,9
3	Cestovní ruch	19,0
3.1	Integrovaný rozvoj cestovního ruchu	3,9
3.2	Veřejná infrastruktura a služby	3,4
3.3 / 3.3.1	Podnikatelská infrastruktura a služby / Podnikatelská infrastruktura a služby na území definovaném oblastí podpory 3.1	10,5
3.3 / 3.3.2	Podnikatelská infrastruktura a služby / Podnikatelská infrastruktura a služby na území definovaném oblastí podpory 3.2	
3.3 / 3.3.3	Podnikatelská infrastruktura a služby / Aquaparky, golfová hřiště, kongresová centra a výstaviště	
3.4	Propagace a řízení	1,1
4	Technická pomoc	3,3
4.1	Podpora řídicích, implementačních a kontrolních úkolů ŘO	2,2
4.2	Podpora zvyšování absorpční kapacity regionu	1,1

Zdroj: Programový dokument ROP Střední Morava

Realizace ROP Střední Morava

Od počátku programového období bylo k 6. únoru 2013 podáno celkem 1 822 žádostí v hodnotě 34,3 mld. Kč (170,0 % celkové alokace). S příjemci bylo podepsáno 674 Smluv o poskytnutí dotace v celkové hodnotě 14,4 mld. Kč (71,6 % celkové alokace). Ke stejnému datu bylo příjemcům na jejich účty proplaceno 11,7 mld. Kč (58,3 % celkové alokace) a certifikovány byly výdaje ve výši 10,6 mld. Kč. Tato hodnota představuje 52,4 % celkové alokace.

Podané žádosti

V meziměsíčním srovnání se celkový počet podaných žádostí zvýšil o 1 s finančním požadavkem 21,6 mil. Kč. Žádost byla podána v oblasti podpory 2.4 „Podpora podnikání“.

ŘO k 6. únoru 2013 obdržel celkem 1 822 žádostí s požadavky na získání dotace ve výši 34,3 mld. Kč. Celkový objem požadovaných finančních prostředků tak převyšuje celkovou alokaci o 70,0 %.

K 6. únoru 2013 bylo **vyřazeno z administrace** celkem 848 žádostí v celkové hodnotě 13,5 mld. Kč. Z celkového počtu podaných žádostí bylo vyřazeno 46,5 %.

Projekty s podepsanou Smlouvou o poskytnutí dotace

Celkový počet projektů s podepsanou Smlouvou se v průběhu ledna 2013 zvýšil o 6 projektů v hodnotě 111,8 mil. Kč. K 6. únoru 2013 bylo s příjemci podepsáno 674 Smluv o poskytnutí dotace ve výši 14,4 mld. Kč, což tvoří 71,6 % alokace na OP.

V současné době rozdíl mezi celkovou alokací na OP a výší schválené dotace tvoří v přepočtu 5,7 mld. Kč (28,4 % celkové alokace na OP). Nejedná se však o volné disponibilní prostředky, protože dalších 293 žádostí v hodnotě 5,5 mld. Kč se nachází ve schvalovacím procesu.

Proplacené prostředky příjemcům

V meziměsíčním srovnání se hodnota proplacených prostředků nezměnila a k 6. únoru 2013 dosahuje hodnoty 11,7 mld. Kč, což tvoří 58,3 % celkové alokace. Z celkové schválené dotace bylo příjemcům proplaceno 81,3 % prostředků.

K 6. únoru 2013 bylo **finančně ukončeno** celkem 584 projektů v hodnotě 11,2 mld. Kč (tj. 86,6 % celkového počtu schválených projektů). Ve srovnání s předchozím měsícem nebyl finančně ukončen žádný projekt.

Certifikované výdaje předložené Evropské komisi

Certifikované výdaje předložené EK se v meziměsíčním srovnání nezměnily. K 6. únoru 2013 dosahují výše 10,6 mld. Kč (52,4 % celkové alokace).

K 6. únoru 2013 tvoří podíl **prostředků v souhrnných žádostech zaúčtovaných PCO** 57,9 % alokace ROP Střední Morava (tj. 11,7 mld. Kč). V lednu 2013 došlo k nárůstu o 138,1 mil. Kč.

Tab. 55 - Údaje o projektech ROP Střední Morava (EU a národní zdroje)

Prioritní osa / Oblast podpory	Podané žádosti		Žádosti vyřazené z administrace		Žádosti ve schvalovacím procesu		Projekty s vydaným Rozhodnutím / podepsanou Smlouvou (Dodatkem)		Finančně ukončené projekty	
	počet	mil. Kč	počet	mil. Kč	počet	mil. Kč	počet	mil. Kč	počet	mil. Kč
-	a	b	c	d	e	f	g	h	i	j
-	od počátku období		od počátku období		aktuální stav		od počátku období		od počátku období	
1.1	111	5 612,0	13	505,2	24	1 442,9	74	3 483,8	68	2 965,2
1.2	58	3 093,2	19	1 098,2	5	463,3	34	1 426,3	20	548,7
1.3	111	1 486,6	33	386,4	34	357,2	44	695,4	36	626,4
1	280	10 191,7	65	1 989,8	63	2 263,5	152	5 605,5	124	4 140,2
2.1	35	1 504,5	3	229,4	20	551,8	12	617,8	9	582,4
2.2	322	6 711,0	163	2 948,6	51	895,9	108	2 710,0	98	1 895,6
2.3	571	6 622,0	319	3 777,7	36	320,3	213	2 424,8	203	2 201,1
2.4	23	423,0	10	167,9	6	210,2	7	43,1	7	43,1
2	951	15 260,5	495	7 123,7	113	1 978,2	340	5 795,7	317	4 722,2
3.1	92	1 879,3	38	931,8	15	391,8	38	528,1	27	391,9
3.2	97	1 454,8	58	904,6	11	153,9	28	377,7	27	367,6
3.3	362	4 700,2	191	2 563,8	88	687,7	80	1 390,0	65	1 146,7
3.4	16	244,1	1	14,4	3	28,5	12	194,7	8	114,8
3	567	8 278,4	288	4 414,6	117	1 261,9	158	2 490,5	127	2 021,1
4.1	7	361,2	0	0,0	0	0,0	7	361,2	5	252,8
4.2	17	193,0	0	0,0	0	0,0	17	190,5	11	105,6
4	24	554,2	0	0,0	0	0,0	24	551,7	16	358,4
ROP SM	1 822	34 284,8	848	13 528,0	293	5 503,5	674	14 443,5	584	11 241,9

Poznámka:

- V ROP SM je evidováno 7 nedokončených projekty za 70,1 mil. Kč.

Zdroj: MSC2007 – 6. 2. 2013

Tab. 56 - Údaje o stavu čerpání finančních prostředků ROP Střední Morava (EU a národní zdroje)

Prioritní osa / Oblast podpory	Celková alokace podpory 2007–2013	Podané žádosti		Projekty s vydaným Rozhodnutím/ podepsanou Smlouvou (Dodatkem)		Proplacené prostředky příjemcům (včetně záloh)		Prostředky v souhrnných žádostech zaúčtovaných PCO		Certifikované výdaje předložené EK (včetně vratek)	
		mil. Kč	mil. Kč	%	mil. Kč	%	mil. Kč	%	mil. Kč	%	mil. Kč
-	a	b	b/a	c	c/a	d	d/a	e	e/a	f	f/a
1.1	4 657,5	5 612,0	120,5	3 483,8	74,8	2 936,8	63,1	2 936,8	63,1	2 742,4	58,9
1.2	1 876,6	3 093,2	164,8	1 426,3	76,0	620,1	33,0	620,1	33,0	513,4	27,4
1.3	1 002,6	1 486,6	148,3	695,4	69,4	630,7	62,9	630,7	62,9	595,4	59,4
1	7 536,7	10 191,7	135,2	5 605,5	74,4	4 187,6	55,6	4 187,6	55,6	3 851,2	51,1
2.1	1 071,3	1 504,5	140,4	617,8	57,7	555,1	51,8	555,1	51,8	431,8	40,3
2.2	3 909,0	6 711,0	171,7	2 710,0	69,3	2 217,8	56,7	2 217,8	56,7	1 899,1	48,6
2.3	2 668,2	6 622,0	248,2	2 424,8	90,9	2 222,9	83,3	2 222,9	83,3	2 148,4	80,5
2.4	514,8	423,0	82,2	43,1	8,4	42,1	8,2	42,1	8,2	42,0	8,2
2	8 163,3	15 260,5	186,9	5 795,7	71,0	5 037,9	61,7	5 037,9	61,7	4 521,4	55,4
3.1	815,7	1 879,3	230,4	528,1	64,7	413,6	50,7	413,6	50,7	379,3	46,5
3.2	712,5	1 454,8	204,2	377,7	53,0	357,4	50,2	357,4	50,2	344,7	48,4
3.3	2 059,0	4 700,2	228,3	1 390,0	67,5	1 259,0	61,1	1 259,0	61,1	1 121,8	54,5
3.4	226,4	244,1	107,8	194,7	86,0	139,7	61,7	139,7	61,7	118,2	52,2
3	3 813,6	8 278,4	217,1	2 490,5	65,3	2 169,7	56,9	2 169,7	56,9	1 964,0	51,5
4.1	438,8	361,2	82,3	361,2	82,3	272,0	62,0	217,2	49,5	171,5	39,1
4.2	215,0	193,0	89,8	190,5	88,6	82,4	38,3	71,3	33,1	60,9	28,3
4	653,8	554,2	84,8	551,7	84,4	354,4	54,2	288,5	44,1	232,4	35,5
ROP SM	20 167,4	34 284,8	170,0	14 443,5	71,6	11 749,5	58,3	11 683,6	57,9	10 569,0	52,4

Poznámka:

- Měnový kurz: 1 EUR = 25,7 CZK - měsíční kurz převzatý z MSC2007, „Prostředky v souhrnných žádostech zaúčtovaných PCO“ a „Certifikované výdaje předložené EK“ jsou přepočteny kurzem v době zaúčtování v IS Viola, tj. kurz není shodný s aktuálním měsíčním kurzem.

Zdroj: MSC2007 – 6. 2. 2013

REGIONÁLNÍ OPERAČNÍ PROGRAM REGIONU SOUDRŽNOSTI SEVEROVÝCHOD

Tento regionální OP se soustředí na zkvalitnění dopravní infrastruktury a zlepšení dostupnosti celého území regionu, na rozvoj městských oblastí a zvýšení přitažlivosti venkovských oblastí, rozvoj podnikatelské infrastruktury a na zvyšování kvality služeb v oblasti cestovního ruchu. ROP Severovýchod je financován z ERDF.

Z územního hlediska jsou intervence ROP Severovýchod zaměřeny na celý region soudržnosti Severovýchod, tedy na Liberecký, Královéhradecký a Pardubický kraj.

Úlohu ŘO zastává Regionální rada regionu soudržnosti Severovýchod se sídlem v Hradci Králové. Podrobnější informace jsou uvedeny na internetových stránkách www.rada-severovychod.cz.

Tab. 57 - Struktura ROP Severovýchod

Číslo prioritní osy / oblasti podpory	Název prioritní osy / oblasti podpory	Podíl na celkové alokaci v %
1	Rozvoj dopravní infrastruktury	36,4
1.1	Rozvoj regionální silniční dopravní infrastruktury	22,4
1.2	Podpora projektů zlepšujících dopravní obslužnost území	12,8
1.3	Rozvoj mezinárodních letišť	1,2
2	Rozvoj městských a venkovských oblastí	36,9
2.1	Rozvoj regionálních center	13,0
2.2	Rozvoj měst	17,3
2.3	Rozvoj venkova	6,4
3	Cestovní ruch	19,9
3.1	Rozvoj základní infrastruktury a doprovodných aktivit v oblasti cestovního ruchu	18,2
3.2	Marketingové a koordinační aktivity v oblasti cestovního ruchu	1,6
4	Rozvoj podnikatelských aktivit	3,9
4.1	Podpora rozvoje infrastruktury pro podnikání	2,1
4.2	Podpora rozvoje spolupráce se středními školami a učilišti, dalšími regionálními vzdělávacími institucemi a úřady práce, rozvoj inovačních aktivit v regionu	1,8
5	Technická pomoc	3,0
5.1	Podpora aktivit spojených s realizací a řízením ROP	2,7
5.2	Podpora absorpční kapacity regionu NUTS II Severovýchod	0,3

Zdroj: Programový dokument ROP Severovýchod

Realizace ROP Severovýchod

Od počátku programového období bylo k 6. únoru 2013 podáno celkem 1 249 žádostí v hodnotě 41,6 mld. Kč (207,4 % celkové alokace). S příjemci bylo podepsáno 593 Smluv o poskytnutí dotace v celkové hodnotě 20,4 mld. Kč (101,6 % celkové alokace). Ke stejnému datu bylo příjemcům na jejich účty proplaceno 14,2 mld. Kč (70,9 % celkové alokace) a certifikovány byly výdaje ve výši 9,4 mld. Kč, částka představuje 46,8 % celkové alokace.

Podané žádosti

V průběhu ledna 2013 došlo k nárůstu počtu podaných žádostí o 1 žádost v oblasti podpory 2.1, a to o objemu 36,6 mil Kč.

Žadatelé celkem předložili do regionálního OP 1 249 žádostí s objemem požadovaných finančních prostředků ve výši 41,6 mld. Kč. Tato hodnota převyšuje celkovou alokaci na OP na období 2007-2013 o 107,4 %.

K 6. únoru 2013 bylo **vyřazeno z administrace** celkem 611 žádostí v celkové hodnotě 17,7 mld. Kč. Z celkového počtu podaných žádostí tak byla vyřazena téměř polovina žádostí, přesněji 48,9 %.

Projekty s podepsanou Smlouvou o poskytnutí dotace

Celkový počet projektů s podepsanou Smlouvou se v průběhu ledna 2013 zvýšil o 19 projektů v hodnotě 737,5 mil. Kč. Nárůsty počtu nově uzavřených Smluv jsou evidovány v oblastech podpory 1.1 (8 Smluv), 1.2 (2 Smlouvy), a 2.1 (3 Smlouvy), 2.2 (2 Smlouvy) a 4.2 (4 Smlouvy).

K 6. únoru 2013 bylo s příjemci podepsáno 593 Smluv v hodnotě 20,4 mld. Kč. Jde o částku, která tvoří 101,6 % celkové alokace OP.

V současné době rozdíl mezi celkovou alokací na OP a výší schválené dotace tvoří v přepočtu 321,1 mil. Kč (1,6 % celkové alokace na OP).

Proplacené prostředky příjemcům

Objem proplacených finančních prostředků se meziměsíčně snížil o 1,2 mil. Kč, a to z důvodu úhrady přeplatku u projektu. Celková suma proplacených prostředků tvoří 14,2 mld. Kč, což představuje 70,9 % celkové alokace na OP. Z celkové schválené dotace bylo příjemcům proplaceno 69,7 % prostředků.

K 6. únoru 2013 bylo **finančně ukončeno** 407 projektů v hodnotě 12,1 mld. Kč (tj. 68,6 % celkového počtu schválených projektů). Ve srovnání s předchozím měsícem (prosinec 2012) byl finančně ukončeno další 1 projekt o finančním objemu 4,6 mil. Kč.

Certifikované výdaje předložené Evropské komisi

Certifikované výdaje předložené EK dosahují výše 9,4 mld. Kč (46,8 % celkové alokace na OP). Tato hodnota zůstala ve srovnání s předchozím měsícem ve stejné výši.

Prostředky uvedené v souhrnných žádostech zaúčtovaných PCO jsou evidovány ve výši 13,8 mld. Kč, tj. 68,7 % celkové alokace na OP. Tato částka se v porovnání s předchozím měsícem nezměnila.

Tab. 58 - Údaje o projektech ROP Severovýchod (EU a národní zdroje)

Prioritní osa / Oblast podpory	Podané žádosti		Žádosti vyřazené z administrace		Žádosti ve schvalovacím procesu		Projekty s vydaným Rozhodnutím / podepsanou Smlouvou (Dodatkem)		Finančně ukončené projekty	
	počet	mil. Kč	počet	mil. Kč	počet	mil. Kč	počet	mil. Kč	počet	mil. Kč
-	a	b	c	d	e	f	g	h	i	j
-	od počátku období		od počátku období		aktuální stav		od počátku období		od počátku období	
1.1	97	5 225,4	6	407,8	2	114,7	89	4 542,1	60	3 097,3
1.2	63	4 969,3	18	845,3	10	503,2	34	3 365,7	23	1 680,6
1.3	1	252,0	0	0,0	0	0,0	1	236,2	0	0,0
1	161	10 446,7	24	1 253,1	12	617,9	124	8 144,0	83	4 777,9
2.1	44	2 724,6	5	820,0	8	208,2	31	1 577,0	13	344,0
2.2	194	9 769,3	117	4 701,7	1	1 035,6	76	3 813,9	62	3 039,0
2.3	268	5 394,5	167	3 726,8	0	0,0	101	1 609,4	95	1 446,3
2	506	17 888,4	289	9 248,4	9	1 243,7	208	7 000,3	170	4 829,4
3.1	376	10 994,3	251	6 623,7	0	0,0	116	3 750,7	60	1 690,7
3.2	66	455,2	17	163,8	0	0,0	49	271,1	20	109,4
3	442	11 449,5	268	6 787,4	0	0,0	165	4 021,8	80	1 800,1
4.1	31	775,1	14	311,5	0	0,0	17	425,6	8	161,3
4.2	69	436,0	16	72,1	13	84,1	40	264,4	31	145,3
4	100	1 211,1	30	383,7	13	84,1	57	690,0	39	306,6
5.1	39	542,8	0	0,0	0	0,0	38	467,2	35	343,0
5.2	1	56,3	0	0,0	0	0,0	1	56,2	0	0,0
5	40	599,0	0	0,0	0	0,0	39	523,4	35	343,0
ROP SV	1 249	41 594,7	611	17 672,6	34	1 945,8	593	20 379,6	407	12 057,1

Poznámka:

- U ROP SV je k datu generování evidováno 11 nedokončených projektů v hodnotě 367,0 mil. Kč.

- V meziměsíčním srovnání došlo u ROP SV k poklesu finančních prostředků o 1,2 mil. Kč ve stavu „Proplacené prostředky příjemcům“ v oblasti podpory 5.1. Rozdíl vznikl díky vyúčtování záloh na projektu „Hodnocení, studie, informování a komunikace ROP SV 2012“.

Zdroj: MSC2007 – 6. 2. 2013

Tab. 59 - Údaje o stavu čerpání finančních prostředků ROP Severovýchod (EU a národní zdroje)

Prioritní osa / Oblast podpory	Celková alokace podpory 2007–2013	Podané žádosti		Projekty s vydaným Rozhodnutím/ podepsanou Smlouvou (Dodatkem)		Proplacené prostředky příjemcům (včetně záloh)		Prostředky v souhrnných žádostech zaúčtovaných PCO		Certifikované výdaje předložené EK (včetně vratek)	
		mil. Kč	mil. Kč	%	mil. Kč	%	mil. Kč	%	mil. Kč	%	mil. Kč
-	a	b	b/a	c	c/a	d	d/a	e	e/a	f	f/a
1.1	4 527,3	5 225,4	115,4	4 542,1	100,3	3 284,9	72,6	2 952,1	65,2	2 452,6	54,2
1.2	2 562,8	4 969,3	193,9	3 365,7	131,3	2 012,1	78,5	2 012,1	78,5	773,0	30,2
1.3	240,1	252,0	105,0	236,2	98,4	221,4	92,2	221,4	92,2	0,0	0,0
1	7 330,2	10 446,7	142,5	8 144,0	111,1	5 518,4	75,3	5 185,6	70,7	3 225,5	44,0
2.1	2 611,8	2 724,6	104,3	1 577,0	60,4	647,6	24,8	647,6	24,8	202,6	7,8
2.2	3 446,7	9 769,3	283,4	3 813,9	110,7	3 019,9	87,6	3 019,9	87,6	2 657,2	77,1
2.3	1 315,2	5 394,5	410,2	1 609,4	122,4	1 484,4	112,9	1 484,4	112,9	1 243,8	94,6
2	7 373,7	17 888,4	242,6	7 000,3	94,9	5 151,9	69,9	5 151,9	69,9	4 103,6	55,7
3.1	3 655,0	10 994,3	300,8	3 750,7	102,6	2 560,5	70,1	2 560,5	70,1	1 510,6	41,3
3.2	327,6	455,2	138,9	271,1	82,7	165,2	50,4	165,2	50,4	95,1	29,0
3	3 982,7	11 449,5	287,5	4 021,8	101,0	2 725,7	68,4	2 725,7	68,4	1 605,6	40,3
4.1	419,7	775,1	184,7	425,6	101,4	262,0	62,4	262,0	62,4	185,5	44,2
4.2	361,7	436,0	120,5	264,4	73,1	147,9	40,9	147,9	40,9	56,4	15,6
4	781,4	1 211,1	155,0	690,0	88,3	409,9	52,5	409,9	52,5	241,9	31,0
5.1	535,2	542,8	101,4	467,2	87,3	375,7	70,2	275,7	51,5	196,4	36,7
5.2	55,3	56,3	101,7	56,2	101,6	31,1	56,3	31,1	56,3	24,0	43,5
5	590,5	599,0	101,4	523,4	88,7	406,8	68,9	306,9	52,0	220,4	37,3
ROP SV	20 058,5	41 594,7	207,4	20 379,6	101,6	14 212,7	70,9	13 780,0	68,7	9 397,1	46,8

Poznámka:

- Měnový kurz: 1 EUR = 25,7 CZK - měsíční kurz převzatý z MSC2007, „Prostředky v souhrnných žádostech zaúčtovaných PCO“ a „Certifikované výdaje předložené EK“ jsou přepočteny kurzem v době zaúčtování v IS Viola, tj. kurz není shodný s aktuálním měsíčním kurzem.
- V meziměsíčním srovnání došlo u ROP SV k poklesu finančních prostředků ve stavu „Projekty s vydaným Rozhodnutím / podepsanou Smlouvou (Dodatkem)“ v oblasti podpory 3.1 (o 140,6 mil. Kč) a 4.1 (o 0,9 mil. Kč). Pokles vznikl snížením celkových způsobilých výdajů u administrovaných projektů.

Zdroj: MSC2007 – 6. 2. 2013

REGIONÁLNÍ OPERAČNÍ PROGRAM REGIONU SOUDRŽNOSTI JIHOZÁPAD

Tento regionální OP je zaměřen na zlepšení dopravní dostupnosti obcí a měst regionu, rozvoj infrastruktury veřejné hromadné dopravy regionu, zvyšování kvality života obyvatel v oblastech vzdělávání, sociálních služeb a zdravotnické péče či využití kulturního dědictví k rozvoji cestovního ruchu. ROP Jihozápad je financován z ERDF.

Z územního hlediska jsou intervence ROP Jihozápad zaměřeny na celý region soudržnosti Jihozápad, tedy na Plzeňský a Jihočeský kraj.

Úlohu ŘO zastává Regionální rada regionu soudržnosti Jihozápad se sídlem v Českých Budějovicích. Podrobnější informace jsou uvedeny na internetových stránkách www.rr-jihozapad.cz.

Tab. 60 - Struktura ROP Jihozápad

Číslo prioritní osy / oblasti podpory	Název prioritní osy / oblasti podpory	Podíl na celkové alokaci v %
1	Dostupnost center	45,1
1.1	Modernizace regionální silniční sítě	31,7
1.2	Rozvoj infrastruktury pro veřejnou dopravu	0,9
1.3	Modernizace vozového parku veřejné dopravy	3,5
1.4	Rozvoj regionálních letišť	3,0
1.5	Rozvoj místních komunikací	6,1
2	Stabilizace a rozvoj měst a obcí	32,4
2.1	Integrované projekty rozvojových center	6,5
2.2	Rozvojové projekty spádových center	5,5
2.3	Revitalizace částí měst a obcí	3,3
2.4	Rozvoj infrastruktury základního, středního a vyššího odborného školství	5,7
2.5	Rozvoj infrastruktury pro sociální integraci	4,0
2.6	Rozvoj zdravotnické péče	7,3
3	Rozvoj cestovního ruchu	19,6
3.1	Rozvoj infrastruktury cestovního ruchu	13,3
3.2	Revitalizace památek a využití kulturního dědictví v rozvoji cestovního ruchu	5,1
3.3	Rozvoj služeb cestovního ruchu, marketingu a produktů cestovního ruchu	1,2
4	Technická pomoc	2,9
4.1	Podpora řídicích, implementačních a kontrolních úkolů ŘO	2,7
4.2	Podpora zvyšování absorpční kapacity regionu	0,2

Zdroj: Programový dokument ROP Jihozápad

Realizace ROP Jihozápad

Od počátku programového období bylo k 6. únoru 2013 podáno celkem 2 711 žádostí v hodnotě 54,3 mld. Kč (286,0 % celkové alokace). S příjemci bylo dosud podepsáno 658 Smluv o poskytnutí dotace v celkové hodnotě 17,6 mld. Kč (92,7 % celkové alokace). Ke stejnému datu bylo příjemcům na jejich účty proplaceno 10,6 mld. Kč (55,9 % celkové alokace) a certifikovány byly výdaje ve výši 8,4 mld. Kč, uvedená hodnota tvoří 44,2 % celkové alokace.

Podané žádosti

V průběhu ledna 2013 nebyly na Úřad Regionální rady regionu soudržnosti Jihozápad předloženy žádné nové žádosti o dotaci. K 6. únoru 2013 ŘO zaregistroval 2 711 žádostí v hodnotě 54,3 mld. Kč. Objem požadovaných finančních prostředků převyšuje celkovou alokaci na regionální OP o 186,0 %.

K 6. únoru 2013 bylo **vyřazeno z administrace** celkem 1 943 žádostí v celkové hodnotě 33,7 mld. Kč. Z celkového počtu podaných žádostí tak bylo vyřazeno 71,7 % žádostí.

Projekty s podepsanou Smlouvou o poskytnutí dotace

Za celý regionální OP bylo k 6. únoru 2013 schváleno celkem 658 projektů v hodnotě 17,6 mld. Kč. Jde o částku, která tvoří 92,7 % celkové alokace na regionální OP. V současné době rozdíl mezi celkovou alokací na OP a výši schválené dotace tvoří v přepočtu 1,4 mld. Kč (7,3 % celkové alokace OP). Nejedná se však o volně disponibilní prostředky, protože dalších 91 žádostí v hodnotě 1,9 mld. Kč se nachází ve schvalovacím procesu.

Proplacené prostředky příjemcům

ŘO dosud proplatil příjemcům prostředky ve výši 10,6 mld. Kč. Tato hodnota představuje 55,9 % celkové alokace na regionální OP. Z celkové schválené dotace bylo příjemcům proplaceno 60,3 % prostředků. Za leden 2013 se výše proplacených prostředků nezměnila.

K 6. únoru 2013 bylo **finančně ukončeno** 474 projektů v hodnotě 10,2 mld. Kč (tj. 72,0 % celkového počtu schválených projektů). Ve srovnání s minulým měsícem došlo k nárůstu finančně ukončených projektů o 1 projekt v hodnotě 49,9 mil. Kč.

Certifikované výdaje předložené Evropské komisi

Certifikované výdaje předložené EK dosahují výše 8,4 mld. Kč, tj. 44,2 % celkové alokace na regionální OP). Tato hodnota se ve srovnání s minulým měsícem nezměnila.

Prostředky uvedené v souhrnných žádostech zaúčtovaných PCO jsou evidovány ve výši 10,5 mld. Kč, tj. 55,2 % celkové alokace na OP. Tato hodnota v porovnání s minulým měsícem (prosinec 2012) vzrostla o 1,1 mld. Kč.

Tab. 61 - Údaje o projektech ROP Jihozápad (EU a národní zdroje)

Prioritní osa / Oblast podpory	Podané žádosti		Žádosti vyřazené z administrace		Žádosti ve schvalovacím procesu		Projekty s vydaným Rozhodnutím / podepsanou Smlouvou (Dodatkem)		Finančně ukončené projekty	
	počet	mil. Kč	počet	mil. Kč	počet	mil. Kč	počet	mil. Kč	počet	mil. Kč
-	a	b	c	d	e	f	g	h	i	j
-	od počátku období		od počátku období		aktuální stav		od počátku období		od počátku období	
1.1	77	7 371,7	5	989,0	10	902,3	62	5 349,8	40	2 663,0
1.2	34	197,1	11	67,1	0	0,0	21	119,4	20	109,9
1.3	11	1 538,7	1	7,8	0	0,0	10	1 337,4	3	396,9
1.4	2	612,3	1	595,6	0	0,0	1	18,0	1	18,0
1.5	560	5 951,7	458	4 684,2	0	0,0	101	1 235,7	82	995,3
1	684	15 671,5	476	6 343,6	10	902,3	195	8 060,3	146	4 183,1
2.1	22	1 058,6	3	201,1	0	0,0	18	821,2	10	421,9
2.2	112	3 627,3	78	2 419,3	0	0,0	34	1 152,1	26	797,8
2.3	223	3 552,1	178	2 881,7	2	46,6	42	608,0	37	511,3
2.4	368	5 777,6	296	4 571,5	8	79,3	64	1 090,3	41	746,1
2.5	192	2 932,2	153	2 090,2	0	0,0	39	797,7	30	595,9
2.6	94	3 536,9	63	1 850,6	0	0,0	31	1 593,7	25	775,5
2	1 011	20 484,8	771	14 014,3	10	125,9	228	6 063,1	169	3 848,6
3.1	704	13 993,7	501	10 773,1	70	904,4	122	1 935,0	72	1 130,3
3.2	149	3 100,4	89	2 141,8	1	14,8	59	898,6	43	611,7
3.3	147	534,6	104	355,6	0	0,0	40	167,0	34	123,1
3	1 000	17 628,6	694	13 270,5	71	919,2	221	3 000,7	149	1 865,1
4.1	7	436,4	0	0,0	0	0,0	7	436,1	5	313,0
4.2	9	59,6	2	30,5	0	0,0	7	28,6	5	19,1
4	16	496,0	2	30,5	0	0,0	14	464,7	10	332,1
ROP JZ	2 711	54 280,9	1 943	33 658,9	91	1 947,3	658	17 588,7	474	10 228,9

Poznámka:

- K datu generování je u ROP JZ vedeno 19 nedokončených projektů v celkové hodnotě 308,2 mil. Kč.

Zdroj: MSC2007 – 6. 2. 2013

Tab. 62 - Údaje o stavu čerpání finančních prostředků ROP Jihozápad (EU a národní zdroje)

Prioritní osa / Oblast podpory	Celková alokace podpory 2007–2013	Podané žádosti		Projekty s vydaným Rozhodnutím/ podepsanou Smlouvou (Dodatkem)		Proplacené prostředky příjemcům (včetně záloh)		Prostředky v souhrnných žádostech zaúčtovaných PCO		Certifikované výdaje předložené EK (včetně vratek)	
		mil. Kč	mil. Kč	%	mil. Kč	%	mil. Kč	%	mil. Kč	%	mil. Kč
-	a	b	b/a	c	c/a	d	d/a	e	e/a	f	f/a
1.1	6 631,9	7 371,7	111,2	5 349,8	80,7	2 741,2	41,3	2 741,2	41,3	1 514,6	22,8
1.2	108,9	197,1	181,0	119,4	109,7	104,8	96,2	104,8	96,2	74,6	68,5
1.3	658,0	1 538,7	233,9	1 337,4	203,3	389,4	59,2	389,4	59,2	297,7	45,2
1.4	16,9	612,3	3 617,6	18,0	106,3	17,8	105,4	17,8	105,4	16,9	100,1
1.5	1 159,2	5 951,7	513,4	1 235,7	106,6	910,1	78,5	910,1	78,5	821,5	70,9
1	8 574,9	15 671,5	182,8	8 060,3	94,0	4 163,2	48,6	4 163,2	48,6	2 725,3	31,8
2.1	1 230,4	1 058,6	86,0	821,2	66,7	393,0	31,9	393,0	31,9	319,0	25,9
2.2	1 036,8	3 627,3	349,9	1 152,1	111,1	746,7	72,0	746,7	72,0	660,2	63,7
2.3	621,1	3 552,1	571,9	608,0	97,9	482,8	77,7	482,8	77,7	437,5	70,4
2.4	1 089,7	5 777,6	530,2	1 090,3	100,1	693,0	63,6	693,0	63,6	624,9	57,3
2.5	759,1	2 932,2	386,3	797,7	105,1	597,6	78,7	597,6	78,7	510,0	67,2
2.6	1 393,6	3 536,9	253,8	1 593,7	114,4	1 192,7	85,6	1 192,7	85,6	1 162,2	83,4
2	6 130,7	20 484,8	334,1	6 063,1	98,9	4 105,8	67,0	4 105,8	67,0	3 713,8	60,6
3.1	2 578,8	13 993,7	542,6	1 935,0	75,0	1 206,1	46,8	1 206,1	46,8	1 073,1	41,6
3.2	921,2	3 100,4	336,6	898,6	97,6	620,2	67,3	620,2	67,3	565,7	61,4
3.3	222,3	534,6	240,5	167,0	75,1	108,1	48,6	108,1	48,6	99,3	44,7
3	3 722,3	17 628,6	473,6	3 000,7	80,6	1 934,4	52,0	1 934,4	52,0	1 738,2	46,7
4.1	509,4	436,4	85,7	436,1	85,6	380,2	74,6	257,2	50,5	205,2	40,3
4.2	42,3	59,6	140,8	28,6	67,6	23,1	54,6	13,6	32,1	9,9	23,5
4	551,7	496,0	89,9	464,7	84,2	403,3	73,1	270,8	49,1	215,1	39,0
ROP JZ	18 979,6	54 280,9	286,0	17 588,7	92,7	10 606,8	55,9	10 474,3	55,2	8 392,4	44,2

Poznámka:

- Měnový kurz: 1 EUR = 25,7 CZK - měsíční kurz převzatý z MSC2007, „Prostředky v souhrnných žádostech zaúčtovaných PCO“ a „Certifikované výdaje předložené EK“ jsou přepočteny kurzem v době zaúčtování v IS Viola, tj. kurz není shodný s aktuálním měsíčním kurzem.

Zdroj: MSC2007 – 6. 2. 2013

REGIONÁLNÍ OPERAČNÍ PROGRAM REGIONU SOUDRŽNOSTI STŘEDNÍ ČECHY

Finanční podpora v rámci tohoto regionální OP je zaměřena na rozvoj regionální dopravní infrastruktury, zvýšení atraktivity regionu a návštěvnosti turistů, zlepšení kvality života ve městech i na venkově prostřednictvím úpravy veřejných prostranství a zkvalitněním veřejných služeb. ROP Střední Čechy je financován z ERDF.

Z územního hlediska jsou intervence ROP Střední Čechy zaměřeny na celý region soudržnosti Střední Čechy.

Úlohu ŘO zastává Regionální rada regionu soudržnosti Střední Čechy se sídlem v Praze. Podrobnější informace jsou uvedeny na internetových stránkách www.ropstrednicechy.cz.

Tab. 63 - Struktura ROP Střední Čechy

Číslo prioritní osy / oblasti podpory	Název prioritní osy / oblasti podpory	Podíl na celkové alokaci v %
1	Doprava	39,2
1.1	Regionální dopravní infrastruktura	29,0
1.2	Udržitelné formy veřejné dopravy	10,2
2	Cestovní ruch	14,5
2.1	Podnikatelská infrastruktura a služby cestovního ruchu	4,3
2.2	Veřejná infrastruktura a služby cestovního ruchu	8,7
2.3	Propagace a řízení turistických destinací Středočeského kraje	1,4
3	Integrovaný rozvoj území	43,0
3.1	Rozvoj regionálních center	7,2
3.2	Rozvoj měst	21,9
3.3	Rozvoj venkova	13,9
4	Technická pomoc	3,3
4.1	Řízení, kontrola, monitorování a hodnocení programu	2,7
4.2	Informovanost a publicita programu	0,3
4.3	Zvýšení absorpční kapacity	0,3

Zdroj: Programový dokument ROP Střední Čechy

Realizace ROP Střední Čechy

Od počátku programového období bylo k 6. únoru 2013 podáno celkem 1 616 žádostí v hodnotě 33,7 mld. Kč (197,2 % z celkové alokace). S příjemci bylo podepsáno 675 Smluv o poskytnutí dotace v celkové hodnotě 15,8 mld. Kč (92,3 % z celkové alokace). Ke stejnému datu bylo příjemcům na jejich účty proplaceno 10,4 mld. Kč (60,7 % z celkové alokace) a certifikovány byly výdaje ve výši 5,5 mld. Kč, hodnota tvoří 32,0 % z celkové alokace.

Podané žádosti

V meziměsíčním srovnání se celkový počet podaných žádostí zvýšil o 49 žádostí v hodnotě 562,0 mil. Kč. Žádosti byly podány do oblasti podpory 1.1, která je zaměřena na regionální dopravní infrastrukturu.

Celkem bylo v ROP Střední Čechy zaregistrováno 1 616 žádostí v hodnotě 33,7 mld. Kč, což převyšuje celkovou alokaci na OP o 97,2 %.

K 6. únoru 2013 bylo **vyřazeno z administrace** celkem 807 žádostí v celkové hodnotě 15,0 mld. Kč. Z celkového počtu podaných žádostí tak bylo vyřazeno 49,9 % žádostí.

Projekty s podepsanou Smlouvou o poskytnutí dotace

Celkový počet projektů s podepsanou Smlouvou se v průběhu ledna 2013 zvýšil o 11 Smluv v hodnotě 111,1 mil. Kč. Tři Smlouvy v hodnotě 18,1 mil. Kč byly podepsány s příjemci v oblasti podpory 1.1 a 8 Smluv v hodnotě 93,0 mil. Kč v oblasti podpory 3.3.

Za celý ROP bylo schváleno 675 projektů a celková výše schválené dotace nyní dosahuje 15,8 mld. Kč. Podíl schválené dotace na celkové alokaci dosahuje hodnoty 92,3 %. V současné době rozdíl mezi celkovou alokací na OP a výši schválené dotace tvoří v přepočtu 1,3 mld. Kč. Nejedná se však o volně disponibilní prostředky, protože dalších 120 žádostí v hodnotě 2,5 mld. Kč se nachází ve schvalovacím procesu.

Proplacené prostředky příjemcům

ŘO dosud proplatil příjemcům prostředky ve výši 10,4 mld. Kč (tj. 60,7 % z celkové alokace na ROP). Za leden 2013 nebyly proplaceny žádné prostředky. Z celkové schválené dotace bylo příjemcům proplaceno 65,7 % prostředků.

K 6. únoru 2013 bylo **finančně ukončeno** 467 projektů v hodnotě 9,8 mld. Kč (tj. 69,2 % z celkového počtu schválených projektů). V meziměsíčním srovnání nedošlo ke změně.

Certifikované výdaje předložené Evropské komisi

Certifikované výdaje předložené EK dosahují výše 5,5 mld. Kč (32,0 % z celkové alokace na OP). Tato hodnota se ve srovnání s minulým měsícem nezměnila, neboť proces certifikace je ze strany PCO vlivem pochybností ohledně vynakládání výdajů z ROP Střední Čechy pozastaven.

Prostředky uvedené v souhrnných žádostech zaúčtovaných PCO jsou ve výši 9,1 mld. Kč, tj. 53,5 % z celkové alokace na OP. V porovnání s minulým měsícem nedošlo k navýšení této hodnoty.

Tab. 64 - Údaje o projektech ROP Střední Čechy (EU a národní zdroje)

Prioritní osa / Oblast podpory	Podané žádosti		Žádosti vyřazené z administrace		Žádosti ve schvalovacím procesu		Projekty s vydaným Rozhodnutím / podepsanou Smlouvou (Dodatkem)		Finančně ukončené projekty	
	počet	mil. Kč	počet	mil. Kč	počet	mil. Kč	počet	mil. Kč	počet	mil. Kč
-	a	b	c	d	e	F	g	h	i	j
-	od počátku období		od počátku období		aktuální stav		od počátku období		od počátku období	
1.1	235	7 359,9	42	1 439,5	82	1 708,7	110	4 092,3	52	2 104,5
1.2	96	2 037,4	29	595,2	16	240,0	49	1 647,9	27	1 315,1
1	331	9 397,2	71	2 034,7	98	1 948,7	159	5 740,2	79	3 419,5
2.1	159	3 533,0	134	2 788,4	2	92,7	22	602,0	11	237,5
2.2	99	2 930,6	61	1 613,5	0	0,0	37	1 253,9	30	840,2
2.3	74	389,1	40	140,2	2	16,9	29	177,5	16	64,3
2	332	6 852,7	235	4 542,1	4	109,7	88	2 033,4	57	1 142,0
3.1	45	2 301,3	4	1 122,3	7	274,9	34	840,6	21	363,6
3.2	264	6 658,6	114	2 163,8	4	75,7	146	4 064,2	113	2 466,5
3.3	576	7 898,7	383	5 162,1	0	0,0	192	2 613,4	151	2 037,0
3	885	16 858,6	501	8 448,2	11	350,6	372	7 518,1	285	4 867,2
4.1	53	462,9	0	0,0	5	66,5	44	387,2	36	318,6
4.2	9	43,0	0	0,0	1	4,0	8	39,0	7	30,0
4.3	6	45,5	0	0,0	1	0,5	4	44,0	3	43,5
4	68	551,4	0	0,0	7	71,0	56	470,2	46	392,1
ROP SČ	1 616	33 659,9	807	15 025,1	120	2 479,9	675	15 761,9	467	9 820,9

Poznámka:

- K datu generování je u ROP SČ vedeno 14 nedokončených projektů v celkové hodnotě 201,7 mil. Kč.

Zdroj: MSC2007 – 6. 2. 2013

Tab. 65 - Údaje o stavu čerpání finančních prostředků ROP Střední Čechy (EU a národní zdroje)

Prioritní osa / Oblast podpory	Celková alokace podpory 2007–2013	Podané žádosti		Projekty s vydaným Rozhodnutím/ podepsanou Smlouvou (Dodatkem)		Proplacené prostředky příjemcům (včetně záloh)		Prostředky v souhrnných žádostech zaúčtovaných PCO		Certifikované výdaje předložené EK (včetně vratek)	
		mil. Kč	mil. Kč	%	mil. Kč	%	mil. Kč	%	mil. Kč	%	mil. Kč
-	a	b	b/a	c	c/a	D	d/a	e	e/a	f	f/a
1.1	4 997,1	7 359,9	147,3	4 092,3	81,9	2 428,8	48,6	2 045,6	40,9	1 346,8	27,0
1.2	1 735,7	2 037,4	117,4	1 647,9	94,9	1 268,6	73,1	847,5	48,8	260,5	15,0
1	6 732,8	9 397,2	139,6	5 740,2	85,3	3 697,4	54,9	2 893,0	43,0	1 607,4	23,9
2.1	745,4	3 533,0	473,9	602,0	80,8	381,7	51,2	344,2	46,2	165,1	22,1
2.2	1 550,7	2 930,6	189,0	1 253,9	80,9	933,5	60,2	893,1	57,6	702,8	45,3
2.3	181,2	389,1	214,8	177,5	98,0	111,3	61,5	94,5	52,2	49,9	27,6
2	2 477,3	6 852,7	276,6	2 033,4	82,1	1 426,6	57,6	1 331,8	53,8	917,8	37,1
3.1	1 239,8	2 301,3	185,6	840,6	67,8	297,9	24,0	283,3	22,9	91,3	7,4
3.2	3 752,7	6 658,6	177,4	4 064,2	108,3	2 740,3	73,0	2 528,4	67,4	1 475,2	39,3
3.3	2 342,4	7 898,7	337,2	2 613,4	111,6	1 924,9	82,2	1 835,6	78,4	1 259,9	53,8
3	7 334,9	16 858,6	229,8	7 518,1	102,5	4 963,1	67,7	4 647,3	63,4	2 826,4	38,5
4.1	456,4	462,9	101,4	387,2	84,8	245,1	53,7	245,1	53,7	113,7	24,9
4.2	57,3	43,0	75,1	39,0	68,1	13,8	24,1	13,8	24,1	2,5	4,4
4.3	14,3	45,5	319,4	44,0	308,8	11,3	79,4	11,3	79,4	3,5	24,4
4	527,9	551,4	104,5	470,2	89,1	270,2	51,2	270,2	51,2	119,7	22,7
ROP SČ	17 072,9	33 659,9	197,2	15 761,9	92,3	10 357,4	60,7	9 142,4	53,5	5 471,3	32,0

Poznámka:

- Měnový kurz: 1 EUR = 25,7 CZK - měsíční kurz převzatý z MSC2007, „Prostředky v souhrnných žádostech zaúčtovaných PCO“ a „Certifikované výdaje předložené EK“ jsou přepočteny kurzem v době zaúčtování v IS Viola, tj. kurz není shodný s aktuálním měsíčním kurzem.

Zdroj: MSC2007 – 6. 2. 2013

6.C STAV OPERAČNÍCH PROGRAMŮ CÍLE 2

OPERAČNÍ PROGRAM PRAHA–KONKURENCESCHOPNOST

Tento OP podporuje rozvoj dopravy hlavního města Prahy, zlepšení kvality životního prostředí Prahy, rozvoj inovačního potenciálu hlavního města a jeho podnikatelské prostředí a celkové zatraktivnění městského prostředí. OP Praha–Konkurenceschopnost je financován z ERDF.

Z územního hlediska jsou intervence OP Praha–Konkurenceschopnost zaměřeny na území hlavního města Prahy.

Úlohu ŘO vykonává Magistrát hlavního města Prahy. Podrobnější informace k tomuto operačnímu programu jsou uvedeny na internetových stránkách www.prahafondy.eu/oppk.

Tab. 66 - Struktura OP Praha–Konkurenceschopnost

Číslo prioritní osy / oblasti podpory	Název prioritní osy / oblasti podpory	Podíl na celkové alokaci v %
1	Dopravní dostupnost a rozvoj ICT	36,2
1.1	Podpora ekologicky příznivé povrchové veřejné dopravy	32,6
1.2	Rozvoj a dostupnost ICT služeb	3,6
2	Životní prostředí	25,7
2.1	Revitalizace a ochrana území	22,5
2.2	Úsporné a udržitelné využívání energií a přírodních zdrojů	3,2
3	Inovace a podnikání	35,3
3.1	Rozvoj inovačního prostředí a partnerství mezi základnou výzkumu a vývoje a praxí	25,5
3.2	Podpora příznivého podnikatelského prostředí	0,7
3.3	Rozvoj malých a středních podniků	9,0
4	Technická pomoc	2,7
4.1	Technická pomoc	2,7

Zdroj: Programový dokument OP PK

Realizace OP Praha–Konkurenceschopnost

V OP Praha–Konkurenceschopnost bylo k 6. únoru 2013 podáno 765 žádostí v celkové hodnotě 15,6 mld. Kč, což představuje 216,9 % alokace na program. ŘO podepsal 209 Smluv o poskytnutí dotace ve výši 6,4 mld. Kč (89,1 % alokace na program na období 2007–2013). Prostředky proplacené příjemcům činí 4,7 mld. Kč, což představuje 65,5 % alokace na programové období 2007–2013. Objem certifikovaných výdajů dosahuje 2,3 mld. Kč, to je 32,6 % alokace na OP na celé programové období.

Podané žádosti

V meziměsíčním srovnání bylo podáno 58 žádostí o dotaci ve výši 977,1 mil. Kč. Nejvíce žádostí (47 ve výši 872,6) bylo podáno v oblasti podpory 3.1 „Rozvoj inovačního prostředí a partnerství mezi základnou výzkumu a vývoje a praxí“.

Celkový objem finančních prostředků v podaných žádostech k 6. únoru 2013 převyšuje o 116,9 % alokaci na období 2007–2013, tj. finanční objem v 765 podaných žádostech dosahuje 15,6 mld. Kč.

K 6. únoru 2013 bylo **vyřazeno z administrace** z důvodu nesplnění podmínek výzvy nebo stažení žádosti žadatelem celkem 459 žádostí v celkové hodnotě 6,7 mld. Kč. To tvoří 60,0 % z celkového počtu podaných žádostí a současně 42,9 % finančních prostředků ve všech podaných žádostech.

Projekty s podepsanou Smlouvou o poskytnutí dotace

V lednu 2013 byla podepsána jedna Smlouva o poskytnutí dotace v hodnotě 162,2 mil. Kč. Smlouva byla podepsána s příjemcem v oblasti podpory 1.1 „Podpora ekologicky příznivé povrchové veřejné dopravy“.

ŘO k 6. únoru 2013 podepsal s příjemci 209 Smluv o poskytnutí dotace v hodnotě 6,4 mld. Kč, to představuje 89,1 % alokace na OP na období 2007–2013.

Proplacené prostředky příjemcům

Od počátku programového období k 6. únoru 2013 byly proplaceny prostředky příjemcům ve výši 4,7 mld. Kč, to představuje 65,5 % alokace na OP Praha–Konkurenceschopnost a zároveň 73,5 % prostředků krytých Smlouvou o poskytnutí dotace.

V OP Praha–Konkurenceschopnost bylo k 6. únoru 2013 **finančně ukončeno** 161 projektů v hodnotě 4,6 mld. Kč (tj. 77,0 % z celkového počtu projektů s podepsanou Smlouvou). Ve sledovaném období byly finančně ukončeny 3 projekty v hodnotě 119,4 mil. Kč.

Certifikované výdaje předložené Evropské komisi

Objem certifikovaných výdajů se v meziměsíčním srovnání nezměnil. Certifikované výdaje předložené EK k 6. únoru 2013 tvoří 2,3 mld. Kč, což představuje 32,6 % alokace na program.

Ve srovnání s předchozím měsícem se zvýšil stav **prostředků v souhrnných žádostech zaúčtovaných PCO**, a to o 445,2 mil. Kč. K 6. únoru 2013 dosahují prostředky v souhrnných žádostech zaúčtovaných PCO 3,8 mld. Kč, tj. 52,9 % alokace OP Praha–Konkurenceschopnost.

Tab. 67 - Údaje o projektech OP Praha–Konkurenceschopnost (EU a národní zdroje)

Prioritní osa / Oblast podpory	Podané žádosti		Žádosti vyřazené z administrace		Žádosti ve schvalovacím procesu		Projekty s vydaným Rozhodnutím / podepsanou Smlouvou (Dodatkem)		Finančně ukončené projekty	
	počet	mil. Kč	počet	mil. Kč	počet	mil. Kč	počet	mil. Kč	počet	mil. Kč
-	a	b	c	d	e	f	g	h	i	j
-	od počátku období		od počátku období		aktuální stav		od počátku období		od počátku období	
1.1	20	3 135,3	6	251,7	0	0,0	13	2 226,9	12	2 064,7
1.2	57	617,3	34	347,7	11	104,5	10	91,5	4	24,6
1	77	3 752,6	40	599,3	11	104,5	23	2 318,4	16	2 089,3
2.1	107	3 271,5	52	1 294,4	21	391,6	34	1 455,8	25	974,4
2.2	21	432,2	9	131,2	0	0,0	12	295,9	12	295,9
2	128	3 703,7	61	1 425,6	21	391,6	46	1 751,7	37	1 270,3
3.1	186	6 167,8	97	3 507,6	47	872,6	41	1 626,5	22	748,9
3.2	22	205,7	17	135,5	0	0,0	4	54,0	4	54,0
3.3	350	1 557,5	244	1 031,0	0	0,0	93	442,9	81	379,9
3	558	7 931,0	358	4 674,0	47	872,6	138	2 123,4	107	1 182,8
4.1	2	218,6	0	0,0	0	0,0	2	218,6	1	76,2
4	2	218,6	0	0,0	0	0,0	2	218,6	1	76,2
OP PK	765	15 605,9	459	6 699,0	79	1 368,7	209	6 412,1	161	4 618,7

Poznámka:

- K datu generování je u OP PK evidováno 18 nedokončených projektů v celkové hodnotě 186,5 mil. Kč.

Zdroj: MSC2007 – 6. 2. 2013

Tab. 68 - Údaje o stavu čerpání finančních prostředků OP Praha–Konkurenceschopnost (EU a národní zdroje)

Prioritní osa / Oblast podpory	Celková alokace podpory 2007–2013	Podané žádosti		Projekty s vydaným Rozhodnutím/ podepsanou Smlouvou (Dodatkem)		Proplacené prostředky příjemcům (včetně záloh)		Prostředky v souhrnných žádostech zaúčtovaných PCO		Certifikované výdaje předložené EK (včetně vratek)	
		mil. Kč	mil. Kč	%	mil. Kč	%	mil. Kč	%	mil. Kč	%	mil. Kč
-	a	b	b/a	c	c/a	d	d/a	e	e/a	f	f/a
1.1	2 326,4	3 135,3	134,8	2 226,9	95,7	1 854,3	79,7	1 854,3	79,7	1 086,2	46,7
1.2	158,1	617,3	390,5	91,5	57,9	86,8	54,9	3,4	2,1	3,4	2,1
1	2 484,5	3 752,6	151,0	2 318,4	93,3	1 941,0	78,1	1 857,6	74,8	1 089,6	43,9
2.1	1 857,9	3 271,5	176,1	1 455,8	78,4	1 093,6	58,9	597,0	32,1	539,2	29,0
2.2	232,2	432,2	186,1	295,9	127,4	158,0	68,0	88,8	38,2	87,2	37,5
2	2 090,1	3 703,7	177,2	1 751,7	83,8	1 251,6	59,9	685,8	32,8	626,4	30,0
3.1	1 838,8	6 167,8	335,4	1 626,5	88,5	1 030,0	56,0	973,6	52,9	441,0	24,0
3.2	51,2	205,7	402,0	54,0	105,6	48,4	94,6	42,2	82,5	41,2	80,5
3.3	531,0	1 557,5	293,3	442,9	83,4	330,9	62,3	195,9	36,9	146,5	27,6
3	2 420,9	7 931,0	327,6	2 123,4	87,7	1 409,2	58,2	1 211,7	50,1	628,7	26,0
4.1	198,7	218,6	110,0	218,6	110,0	110,8	55,8	49,0	24,6	0,0	0,0
4	198,7	218,6	110,0	218,6	110,0	110,8	55,8	49,0	24,6	0,0	0,0
OP PK	7 194,2	15 605,9	216,9	6 412,1	89,1	4 712,7	65,5	3 804,1	52,9	2 344,7	32,6

Poznámka:

- Měnový kurz: 1 EUR = 25,7 CZK - měsíční kurz převzatý z MSC2007, „Prostředky v souhrnných žádostech zaúčtovaných PCO“ a „Certifikované výdaje předložené EK“ jsou přepočteny kurzem v době zaúčtování v IS Viola, tj. kurz není shodný s aktuálním měsíčním kurzem.

Zdroj: MSC2007 – 6. 2. 2013

OPERAČNÍ PROGRAM PRAHA–ADAPTABILITA

Druhý pražský OP je zaměřen na podporu zaměstnanosti v Praze. Smyslem OP Praha–Adaptabilita je motivace zaměstnavatelů ke zvyšování nabídky pracovních míst, ke zlepšení kvality vzdělávání a modernizaci počátečního vzdělávání, k umožnění přístupu znevýhodněných osob na trh práce a ke zlepšování profesních dovedností stávajících zaměstnanců. Dále je tento OP určen na prevenci nezaměstnanosti a k podpoře celoživotního odborného vzdělávání. OP Praha–Adaptabilita je financován z ESF.

Z územního hlediska jsou intervence OP Praha-Adaptabilita zaměřeny na území hlavního města Prahy.

Úlohu ŘO zastává Magistrát hlavního města Prahy. Podrobnější informace jsou uvedeny na internetových stránkách www.prahafondy.eu/oppa.

Tab. 69 - Struktura OP Praha–Adaptabilita

Číslo prioritní osy / oblasti podpory	Název prioritní osy / oblasti podpory	Podíl na celkové alokaci v %
1	Podpora rozvoje znalostní ekonomiky	36,5
1.1	Podpora rozvoje znalostní ekonomiky	36,5
2	Podpora vstupu na trh práce	27,9
2.1	Podpora vstupu na trh práce	27,9
3	Modernizace počátečního vzdělávání	32,3
3.1	Modernizace počátečního vzdělávání	32,3
4	Technická pomoc	3,3
4.1	Technická pomoc	3,3

Zdroj: Programový dokument OP PA

Realizace OP Praha-Adaptabilita

V OP Praha–Adaptabilita bylo k 6. únoru 2013 podáno 3 439 žádostí v celkové hodnotě 16,3 mld. Kč, to představuje 482,5 % celkové alokace na program. ŘO podepsal 590 Smluv o poskytnutí dotace ve výši 2,6 mld. Kč (76,0 % alokace na program na období 2007–2013). Proplacené prostředky příjemcům dosahují 2,1 mld. Kč, což činí 62,9 % alokace na programové období 2007–2013. Objem certifikovaných výdajů dosahuje 1,5 mld. Kč, což je 45,3 % alokace na OP na celé programové období.

Podané žádosti

V meziměsíčním srovnání bylo podáno 400 žádosti o dotaci s finančním požadavkem 984,2 mil. Kč. Žádosti byly podány ve všech prioritních osách, kromě prioritní osy zaměřené na technickou pomoc.

Od počátku programového období k 6. únoru 2013 bylo na ŘO podáno 3 439 žádostí o dotaci. Celkový objem finančních prostředků v podaných žádostech dosahuje 16,3 mld. Kč, což představuje téměř pětinásobek alokace na období 2007–2013. V porovnání s ostatními operačními programy je v OP Praha–Adaptabilita registrován nejvyšší převis podaných žádostí nad vlastní alokací na OP.

K 6. únoru 2013 bylo **vyřazeno z administrace** z důvodu nesplnění podmínek výzvy nebo stažení žádosti žadatelem celkem 2 364 žádostí v celkové hodnotě 11,6 mld. Kč. To tvoří 68,7 % z celkového počtu podaných žádostí a současně 71,2 % finančních prostředků ve všech podaných žádostech.

Projekty s podepsanou Smlouvou o poskytnutí dotace

V lednu 2013 nebyly s příjemci podepsány žádné Smlouvy o poskytnutí dotace.

ŘO od počátku programového období k 6. únoru 2013 podepsal s příjemci 590 Smluv o poskytnutí dotace v hodnotě 2,6 mld. Kč, to představuje 76,0 % alokace na OP.

Proplacené prostředky příjemcům

K 6. únoru 2013 byly na účty příjemců převedeny celkem 2,1 mld. Kč, to představuje 62,9 % alokace na OP a zároveň 82,8 % prostředků krytých Smlouvou o poskytnutí dotace.

V OP Praha–Adaptabilita bylo k 6. únoru 2013 **finančně ukončeno** 302 projektů o finančním objemu 1,3 mld. Kč (tj. 51,2 % z celkového počtu projektů s podepsanou Smlouvou). V meziměsíčním srovnání bylo finančně ukončeno 27 projektů v hodnotě 104,3 mil. Kč.

Certifikované výdaje předložené Evropské komisi

V meziměsíčním srovnání nedošlo k nárůstu certifikovaných výdajů. K 6. únoru 2013 tvoří certifikované výdaje předložené EK 1,5 mld. Kč, tj. 45,3 % alokace na OP.

Prostředky v souhrnných žádostech zaúčtovaných PCO k 6. únoru 2013 dosahují 1,7 mld. Kč, tj. 48,8 % alokace OP Praha–Adaptabilita. V průběhu ledna 2013 nedošlo ke změně.

Tab. 70 - Údaje o projektech OP Praha–Adaptabilita (EU a národní zdroje)

Prioritní osa / Oblast podpory	Podané žádosti		Žádosti vyřazené z administrace		Žádosti ve schvalovacím procesu		Projekty s vydaným Rozhodnutím / podepsanou Smlouvou (Dodatkem)		Finančně ukončené projekty	
	počet	mil. Kč	počet	mil. Kč	počet	mil. Kč	počet	mil. Kč	počet	mil. Kč
-	a	b	c	d	e	f	g	h	i	j
-	od počátku období		od počátku období		aktuální stav		od počátku období		od počátku období	
1.1	1 599	6 544,9	1 147	4 977,5	125	228,8	320	1 073,0	174	611,2
1	1 599	6 544,9	1 147	4 977,5	125	228,8	320	1 073,0	174	611,2
2.1	905	5 149,3	662	3 721,1	152	490,6	86	546,2	50	292,1
2	905	5 149,3	662	3 721,1	152	490,6	86	546,2	50	292,1
3.1	933	4 509,3	555	2 933,3	193	606,9	182	829,3	77	392,9
3	933	4 509,3	555	2 933,3	193	606,9	182	829,3	77	392,9
4.1	2	123,5	0	0,0	0	0,0	2	123,5	1	47,5
4	2	123,5	0	0,0	0	0,0	2	123,5	1	47,5
OP PA	3 439	16 327,0	2 364	11 631,8	470	1 326,3	590	2 571,9	302	1 343,6

Poznámka:

- K datu generování je v OP PA vedeno 15 nedokončených projektů.

Zdroj: MSC2007 – 6. 2. 2013

Tab. 71 - Údaje o stavu čerpání finančních prostředků OP Praha–Adaptabilita (EU a národní zdroje)

Prioritní osa / Oblast podpory	Celková alokace podpory 2007–2013	Podané žádosti		Projekty s vydaným Rozhodnutím/ podepsanou Smlouvou (Dodatkem)		Proplacené prostředky příjemcům (včetně záloh)		Prostředky v souhrnných žádostech zaúčtovaných PCO		Certifikované výdaje předložené EK (včetně vratek)	
		mil. Kč	mil. Kč	%	mil. Kč	%	mil. Kč	%	mil. Kč	%	mil. Kč
-	a	b	b/a	c	c/a	d	d/a	e	e/a	f	f/a
1.1	1 232,0	6 544,9	531,2	1 073,0	87,1	931,4	75,6	739,7	60,0	678,1	55,0
1	1 232,0	6 544,9	531,2	1 073,0	87,1	931,4	75,6	739,7	60,0	678,1	55,0
2.1	945,8	5 149,3	544,4	546,2	57,7	419,1	44,3	326,7	34,5	320,1	33,8
2	945,8	5 149,3	544,4	546,2	57,7	419,1	44,3	326,7	34,5	320,1	33,8
3.1	1 094,4	4 509,3	412,0	829,3	75,8	700,3	64,0	528,6	48,3	491,6	44,9
3	1 094,4	4 509,3	412,0	829,3	75,8	700,3	64,0	528,6	48,3	491,6	44,9
4.1	111,7	123,5	110,5	123,5	110,5	78,0	69,8	57,5	51,4	44,4	39,7
4	111,7	123,5	110,5	123,5	110,5	78,0	69,8	57,5	51,4	44,4	39,7
OP PA	3 383,9	16 327,0	482,5	2 571,9	76,0	2 128,7	62,9	1 652,5	48,8	1 534,2	45,3

Poznámka:

- Měnový kurz: 1 EUR = 25,7 CZK - měsíční kurz převzatý z MSC2007, „Prostředky v souhrnných žádostech zaúčtovaných PCO“ a „Certifikované výdaje předložené EK“ jsou přepočteny kurzem v době zaúčtování v IS Viola, tj. kurz není shodný s aktuálním měsíčním kurzem.

Zdroj: MSC2007 – 6. 2. 2013

7. POUŽITÉ POJMY

Alokace podpory (pro jednotlivé rozpočtové roky)

Objem finančních prostředků SF / FS a národních zdrojů určený pro daný OP na každý kalendářní rok programového období 2007–2013 na základě rozhodnutí EK. Alokace podpory na daný rok musí být vyčerpána s ohledem na pravidlo $n+3 / n+2$ (podrobněji viz níže).

Celková alokace podpory 2007–2013

Objem finančních prostředků ze SF / FS a národních zdrojů alokovaný pro NSRR (resp. jednotlivé OP) na celé programové období 2007–2013.

- Výpočet Celkové alokace podpory 2007–2013 v CZK: Prostředky v souhrnných žádostech zaúčtovaných PCO v CZK + („nezaúčtované prostředky v IS Viola“ v EUR * aktuální měsíční kurz).

Certifikované výdaje předložené EK

Výdaje, u kterých byla potvrzena správnost údajů a funkčnost systému řízení a kontroly na úrovni OP zaručující, že výdaje byly vynaloženy v souladu s předpisy EU a ČR. Certifikaci výdajů provádí Platební a certifikační orgány (Národní fond MF ČR). Certifikované výdaje jsou následně zaslány v žádosti o proplacení finančních prostředků EK, která nejpozději do dvou měsíců proplatí finanční prostředky připadající na příspěvek Společenství na účty Platebního a certifikačního orgánu. Certifikované finanční prostředky se tedy považují za finanční prostředky vyčerpané z fondů EU.

Cílová hodnota indikátoru

Hodnota (plán) indikátoru, ke které se ŘO OP zavázal vůči EK v programovém dokumentu. Cílová hodnota může být dosažena až po ukončení realizace programu, tzn. datum cílové hodnoty se nemusí rovnat datu předpokládaného ukončení realizace programu. Cílová hodnota může být naplňována i v době udržitelnosti. V rámci cílové hodnoty indikátoru je zohledněna výchozí hodnota indikátoru.

Dosažená hodnota indikátoru

Hodnota průběžného naplnění indikátoru a datum, kdy byla hodnota indikátoru dosažena. Dosažená hodnota je sledována pomocí monitorovacích zpráv, které pravidelně předkládají příjemci ŘO OP / ZS. Dosažená hodnota je kumulativní údaj od začátku realizace projektu nebo přírůstkový údaj dle povahy indikátoru a jeho definice. Například:

- indikátory vztažené ke konkrétnímu období, např. „Počet proškolených osob v novém systému výuky za rok“
- podílové indikátory, např. „Změna počtu dopravních nehod na úsecích dotčených intervencí (%)“
- statistické indikátory.

V rámci dosažené hodnoty indikátoru je zohledněna výchozí hodnota indikátoru. Při interpretaci dat, jejichž výchozí hodnota je různá od nuly, je nutné uvádět všechny hodnoty společně (výchozí, cílová a dosažená).

Finančně ukončené projekty

Projekty, u kterých byly ukončeny všechny realizační a administrativní činnosti. Tedy takové projekty, u kterých příjemce předložil Závěrečnou monitorovací zprávu a závěrečnou Žádost o platbu. ŘO předloženou dokumentaci schválil a proplatil finanční prostředky na účet příjemce.

Globální grant – GG

Jeden ze způsobů implementace OP pro vybrané oblasti podpory nebo jejich části. V rámci GG jsou realizovány dílčí grantové projekty. Příjemce GG (nejčastěji ZS OP) je zodpovědný za řízení a implementaci globálního grantu. V programovém období 2007–2013 jsou GG realizovány v rámci OP Vzdělávání pro konkurenceschopnost a OP Lidské zdroje a zaměstnanost.

Nedokončené projekty

Projekty, které byly nestandardně ukončeny. Jedná se o situaci, kdy příjemce, ŘO nebo ZS vypověděli / odstoupili od vydaného Rozhodnutí / podepsané Smlouvy o poskytnutí dotace.

Podané žádosti

Žádosti o podporu ze SF / FS a národních zdrojů předložené žadateli v rámci vyhlašovaných výzev jednotlivých OP. Žadatelé vyplní elektronickou žádost o podporu a následně fyzicky odevzdají další požadované podklady k projektové žádosti. Podané žádosti o podporu jsou zaregistrovány v informačních systémech ŘO jednotlivých OP.

Projekt

Ucelený soubor aktivit financovaných z OP, které směřují k dosažení předem stanovených a jasně definovaných, měřitelných cílů. Projekt je realizován v určeném časovém horizontu podle zvolené strategie a s daným rozpočtem.

Podle způsobu realizace se rozlišují dva typy projektů:

Individuální projekt – IP

- Projekt s přímým způsobem financování, kdy konečný příjemce je zároveň konečným uživatelem, který obdrží podporu.

Grantový projekt – GP

- Projekt realizovaný v rámci globálního grantu, kde zprostředkovatelem finančních prostředků je nositel globálního grantu

Podle finanční náročnosti se vymezují dva typy projektů:

Běžný projekt

- Projekt s celkovými náklady nižšími než 50 mil. EUR

Velký projekt – VP

- Projekt s celkovými náklady přesahujícími 50 mil. EUR (např. v oblasti dopravy, vědy a výzkumu či životního prostředí)

Proplacené prostředky příjemcům

Objem finančních prostředků proplacených na účty příjemců po ukončení realizace projektu nebo jeho části (u etapového projektu). Do proplacených prostředků jsou započítávány také zálohové platby (předfinancování) v případě ex-ante financování. Finanční prostředky se proplácí na základě žádosti o platbu.

Prostředky v souhrnných žádostech zaúčtovaných PCO

Objem finančních prostředků v IP a GG, které ŘO autorizoval a v rámci souhrnného výkazu výdajů předložil PCO a které byly zaúčtovány v IS Viola.

Projekty / GG / GP s vydaným Rozhodnutím / podepsanou Smlouvou

Projekty schválené ke spolufinancování ze SF / FS a národních zdrojů, tj. projekty které splnily formální náležitosti, podmínky přijatelnosti, získaly dostatečné bodové ohodnocení v rámci hodnocení kvality, byly doporučeny ke spolufinancování a s příjemcem byl podepsán právní akt o poskytnutí dotace.

Výchozí hodnota indikátoru

Hodnota indikátoru naměřená před začátkem realizace projektu / programu. Hodnota se během realizace projektu / programu nemění. Výchozí hodnota indikátoru je zohledněna v rámci dosažené hodnoty. Při interpretaci dat, jejichž výchozí hodnota je různá od nuly, je nutné uvádět všechny hodnoty (výchozí, cílové a dosažené) společně. U statistických indikátorů může dojít ke změně výchozí hodnoty v případě, že se změní metodika jejich výpočtu a zpětně jsou dopočítávány časové řady.

Výzva

Aktivita ŘO příslušného OP vyzývající potenciální žadatele k podání žádostí o podporu podle předem stanovených podmínek. Každá výzva obsahuje číslo výzvy, název OP, prioritní osy a oblasti podpory, dále objem finančních prostředků určených na výzvu, termín a místo pro podávání žádostí, popis podporovaných aktivit a subjektů, seznam hodnotících kritérií a také kontakty na odpovědné implementační orgány. Výzva může být časově neomezená (tzv. průběžná; hodnocení přijatých žádostí je prováděno průběžně) nebo časově omezená (tzv. kolová; k hodnocení přijatých žádostí dochází až po uzavření výzvy).

Závazek příjemce

Hodnota (plán) indikátoru, ke které se příjemce zavázal realizací projektu vůči ŘO v Rozhodnutí / Smlouvě o poskytnutí dotace. V případě, že závazek silně překračuje cílové hodnoty stanovené v programovém dokumentu, mluvíme o tzv. přezávazkování indikátoru.

Žádosti ve schvalovacím procesu

Žádosti, které se nacházejí v procesu administrace. Projekty procházejí formální, finanční a kvalitativní kontrolou a hodnocením podle předem stanovených kritérií.

Žádosti vyřazené z administrace

Žádosti, které nespĺnily podmínky výzvy pro čerpání finančních prostředků z SF / FS a národních zdrojů, nebo žádosti, které byly staženy samotným žadatelem.

8. SEZNAM ZKRATEK

AO	Auditní orgán	OP LZZ	Operační program Lidské zdroje a zaměstnanost
CRR	Centrum pro regionální rozvoj ČR	OP PA	Operační program Praha–Adaptabilita
ČOV	Čistírna odpadních vod	OP PI	Operační program Podnikání a inovace
DP ČR	Dopravní politika ČR	OP PK	Operační program Praha–Konkurenceschopnost
EK	Evropská komise	OP PS	Operační programy Přeshraniční spolupráce
ERDF	Evropský fond pro regionální rozvoj	OP VaVpl	Operační program Výzkum a vývoj pro inovace
ESF	Evropský sociální fond	OP VK	Operační program Vzdělávání pro konkurenceschopnost
EU	Evropská unie	OP TP	Operační program Technická pomoc
EUR	Společná evropská měna euro	OP ŽP	Operační program Životní prostředí
FS	Fond soudržnosti	OZE	Obnovitelné zdroje energie
GG	Globální grant	PCO	Platební a certifikační orgán
GP	Grantový projekt	PO	Prioritní osa
HMP	Hlavní město Praha	ROP	Regionální operační program / programy
HSÚS	Hospodářská, sociální a územní soudržnost	ROP JV	Regionální operační program Jihovýchod
ICT	Informační a komunikační technologie	ROP JZ	Regionální operační program Jihozápad
IOP	Integrovaný operační program	ROP MS	Regionální operační program Moravskoslezsko
IP	Individuální projekt	ROP SČ	Regionální operační program Střední Čechy
IPRM	Integrovaný plán rozvoje měst	ROP SM	Regionální operační program Střední Morava
IS	Informační systém	ROP SV	Regionální operační program Severovýchod
KD	Kombinovaná doprava	ROP SZ	Regionální operační program Severozápad
MD	Ministerstvo dopravy	RR	Regionální rada
MF	Ministerstvo financí	ŘO	Řídicí orgán
MMR	Ministerstvo pro místní rozvoj	ŘSD	Ředitelství silnic a dálnic
MMR-NOK	Národní orgán pro koordinaci	SF	Strukturální fondy
MMZ	Měsíční monitorovací zpráva o průběhu čerpání strukturálních fondů a Fondu soudržnosti a národních zdrojů	SFDI	Státní fond dopravní infrastruktury
MPO	Ministerstvo průmyslu a obchodu	SR	Státní rozpočet
MPSV	Ministerstvo práce a sociálních věcí	SŽDC	Správa železniční dopravní cesty
MSC2007	Monitorovací systém strukturálních fondů a fondu soudržnosti	TP	Technická pomoc
MSP	Malé a střední podniky	VaV	Výzkum a vývoj
MŠMT	Ministerstvo školství mládeže a tělovýchovy	VP	Velký projekt
MV	Ministerstvo vnitra	ZS	Zprostředkující subjekt / subjekty
MVE	Malé vodní elektrárny		
MŽP	Ministerstvo životního prostředí		
NSRR	Národní strategický referenční rámec		
OP	Operační program / programy		
OP ČR-PL	Operační program Přeshraniční spolupráce ČR–Polsko		
OP D	Operační program Doprava		

